



# **PERIÓDICO OFICIAL**

## **DEL GOBIERNO DEL ESTADO DE GUERRERO**

Chilpancingo de los Bravo, Guerrero, Martes 27 de Diciembre de 2022

Año CIII

Edición No. 103

### **CONTENIDO**

#### **PODER EJECUTIVO**

|   |   |
|---|---|
| DECRETO NÚMERO 424 DEL PRESUPUESTO DE<br>EGRESOS DEL ESTADO DE GUERRERO PARA<br>EL EJERCICIO FISCAL 2023..... | 2 |
|---|---|

**Precio del Ejemplar: \$ 22.13**

# PODER EJECUTIVO

## DECRETO NÚMERO 424 DEL PRESUPUESTO DE EGRESOS DEL ESTADO DE GUERRERO PARA EL EJERCICIO FISCAL 2023.

MTRA. EVELYN CECIA SALGADO PINEDA, Gobernadora Constitucional del Estado Libre y Soberano de Guerrero, a sus habitantes, sabed,

Que el H. Congreso Local, se ha servido comunicarme que,

**LA SEXAGÉSIMA TERCERA LEGISLATURA AL HONORABLE CONGRESO DEL ESTADO LIBRE Y SOBERANO DE GUERRERO, EN NOMBRE DEL PUEBLO QUE REPRESENTA, Y:**

### C O N S I D E R A N D O

Que en sesión iniciada el día 15 y concluida el día 17 de diciembre del 2022, las Diputadas y los Diputados integrantes de Comisión de Presupuesto y Cuenta Pública, presentaron a la Plenaria el Dictamen con proyecto de Decreto del Presupuesto de Egresos del Estado de Guerrero para el Ejercicio Fiscal 2023, en los siguientes términos:

### "METODOLOGÍA DE TRABAJO

En al apartado de **"Antecedentes Generales"** se describe el trámite que inicia el proceso legislativo, a partir de la fecha en que fue presentada la Iniciativa de **Decreto de Presupuesto de Egresos del Estado de Guerrero para el Ejercicio Fiscal del año 2023** por la Titular del Poder Ejecutivo, ante el Pleno de la Sexagésima Tercera Legislatura al Honorable Congreso del Estado Libre y Soberano de Guerrero.

En el apartado denominado **"Consideraciones"** los integrantes de la Comisión Dictaminadora, conforme a sus facultades y atribuciones, realizan una valoración de la iniciativa con base al contenido de los diversos ordenamientos legales aplicables.

En el apartado referido al **"Contenido de la Iniciativa"**, se hace una descripción de la Iniciativa sometida al Pleno de la Sexagésima Tercera Legislatura al Honorable Congreso del Estado Libre y Soberano de Guerrero, la cual incluye la Exposición de Motivos.

---

En el apartado de "**Conclusiones**", el trabajo de esta Comisión Dictaminadora consistió en revisar, analizar y verificar el cumplimiento de los aspectos de legalidad, de homogeneidad en criterios normativos aplicables, en la confronta de la propia iniciativa y los anexos de la misma, entre el proyecto de Presupuesto de Egresos para 2023 en relación con el del ejercicio inmediato anterior, lo que permitió determinar las variaciones en sus diversas clasificaciones: administrativa, funcional, por objeto y tipo del gasto, programática, por fuente de financiamiento y demás particularidades que derivaron de la revisión de la Iniciativa de Decreto.

## **I. ANTECEDENTES GENERALES**

Que el titular de la Secretaria General de Gobierno por indicaciones de la Titular del Ejecutivo Estatal de acuerdo con las facultades que le confieren los artículos 65 fracción II y 91 fracciones III y VIII de la Constitución Política del Estado Libre y Soberano de Guerrero, 48, 53 y 54 de la Ley Número 454 de Presupuesto y Disciplina Fiscal del Estado de Guerrero, así como en uso de las facultades legales señaladas por los artículos 2, 6, 22 fracción I y 23 fracción II de la Ley Orgánica de la Administración Pública del Estado de Guerrero número 242, mediante oficio **SGG/DGJ/2916/2022** de fecha 14 de octubre de 2022, recibido en esta Soberanía en la misma fecha, signado por el Mtro. Ludwig Marcial Reynoso Núñez, Secretario General de Gobierno del Estado de Guerrero, remitió a esta Soberanía la **Iniciativa con Proyecto de Decreto del Presupuesto de Egresos del Estado de Guerrero, para el Ejercicio Fiscal 2023.**

Que en sesión de fecha 20 de octubre del dos mil veintidós, el Pleno de la Sexagésima Tercera Legislatura al Honorable Congreso del Estado Libre y Soberano de Guerrero, tomó conocimiento de la Iniciativa de referencia, habiéndose turnado a la Comisión de Presupuesto y Cuenta Pública para el análisis y emisión del dictamen con proyecto de Decreto correspondiente.

Que mediante oficio número LXIII/2DO/SSP/DPL/0295/2022, de fecha 20 de octubre del dos mil veintidós, el Mtro. José Enrique Solís Ríos, Secretario de Servicios Parlamentarios de este Congreso, remitió a la Comisión de Presupuesto y Cuenta Pública la Iniciativa en comento, al cual fue distribuida a sus integrantes de manera inmediata.

## **II. CONSIDERACIONES**

Que el Honorable Congreso del Estado Libre y Soberano de Guerrero, conforme a lo establecido por los artículos 115

---

fracción IV párrafo cuarto de la Constitución Política de los Estados Unidos Mexicanos; 61 fracción I y 62 fracción I de la Constitución Política Local, 116; y 260 de la Ley Orgánica del Poder Legislativo del Estado de Guerrero Número 231, está plenamente facultado para discutir y aprobar, en su caso, la **Iniciativa de Decreto de Presupuesto de Egresos del Estado de Guerrero para el Ejercicio Fiscal del año 2023**, previa emisión por la Comisión de Presupuesto y Cuenta Pública del dictamen con Proyecto de Decreto respectivo.

Que en términos de lo dispuesto por los artículos 174 fracción I, 195 fracción III, 196, 248, 254, 256 y demás relativos y aplicables de la Ley Orgánica del Poder Legislativo del Estado de Guerrero Número 231, esta Comisión Ordinaria de Presupuesto y Cuenta Pública, tiene plenas facultades para efectuar el estudio de la Iniciativa de referencia y emitir el Dictamen con Proyecto de Decreto que recaerá a la misma.

El Proyecto de Presupuesto de Egresos para el Ejercicio Fiscal 2023, contiene las asignaciones de recursos a las Dependencias y Entidades que integran la Administración Pública Estatal para atender los programas bajo su responsabilidad, asimismo garantiza los recursos que, de acuerdo con la Constitución Política del Estado Libre y Soberano de Guerrero, corresponden a los Poderes Legislativo y Judicial.

Por otra parte, se propone la asignación de recursos a los Organismos Autónomos, así como las transferencias a los Municipios del Estado, tal como se ha venido haciendo en los ejercicios fiscales anteriores.

La estructura del Proyecto de Presupuesto de Egresos tiene su base en los diversos clasificadores emitidos en el marco de la armonización contable, integrándose bajo un esquema de Presupuesto Basado en Resultados (PbR) y Sistema de Evaluación al Desempeño (SED).

El principio del equilibrio presupuestal constituye una premisa fundamental del Gobierno del Estado, es decir, el gasto previsto se sustenta en la previsión de los ingresos a obtener en el mismo período vía la recaudación propia del Estado, de las participaciones y aportaciones federales, y de las transferencias vía convenios de coordinación con la Federación.

El monto que se presenta en el Proyecto de Presupuesto de Egresos para el Ejercicio Fiscal 2023, refleja un incremento del **13.2 por ciento** respecto del presupuesto autorizado para el 2022.

---



Por cuanto a la orientación del gasto público; en su vertiente de gasto de operación, se enfocará a brindar la suficiencia presupuestal a las Dependencias y Entidades que integran la Administración Pública Estatal, a los Poderes del Estado, así como a los Organismos Autónomos, con la finalidad de que cumplan con sus programas establecidos. Por lo que se refiere al gasto de capital o de inversión, se tuvo el cuidado necesario a fin de asignar los recursos que se requieran para concluir obras en cuya programación original se tenga prevista su terminación y puesta en operación en el 2023.

### III. CONTENIDO DE LA INICIATIVA

Que la **Maestra Evelyn Cecia Salgado Pineda**, Gobernadora Constitucional del Estado Libre y Soberano de Guerrero, motiva su iniciativa en la siguiente:

#### EXPOSICIÓN DE MOTIVOS.

"El Plan Estatal de Desarrollo 2022-2027, en su Eje 3 Estado de Derecho, Gobernabilidad y Gobernanza Democrática, Objetivo 3.1. contempla contribuir a la consolidación del Estado de Derecho que permita la gobernabilidad, el desarrollo y la paz social, privilegiando el pleno ejercicio y respecto a los Derechos Humanos, la igualdad de género, la atención oportuna e inclusiva a las legítimas demandas ciudadanas y el debido cumplimiento de la ley, elementos indispensables para la transformación del estado de Guerrero, destacan como postulados el orden, la transparencia y el ejercicio eficiente, de modo que se procure el máximo rendimiento de los recursos, lo que permitirá impactar positivamente en el desarrollo económico y, en consecuencia, en la generación de mejores condiciones de bienestar de los guerrerenses.

El Decreto de presupuesto de egresos se articula con los objetivos del Plan Estatal de Desarrollo 2022-2027, el cual se constituye como el documento rector de la política pública en el que se describen las cantidades, distribución y destino de los recursos de los tres poderes, así como de los órganos autónomos, con las respectivas transferencias a los gobiernos municipales y conforme a lo que mandata la Ley de Disciplina Financiera de las Entidades Federativas y los Municipios, la Ley General de Contabilidad Gubernamental, la Ley Federal de Presupuesto y Responsabilidad Hacendaria, la Ley Número 454 de Presupuesto y Disciplina Fiscal del Estado de Guerrero y demás ordenamientos asociados a la materia, bajo los principios de austeridad, legalidad, eficiencia, eficacia, economía, racionalidad, transparencia y rendición de cuentas.

En razón de lo anterior, dicho Proyecto de presupuesto se formuló en congruencia con el modelo de Presupuesto basado en Resultados (PbR), que toma en cuenta consideraciones sobre el comportamiento obtenido y esperado en la aplicación de los recursos públicos, mejorando la calidad del gasto. También, fueron considerados los Criterios Generales de Política Económica 2023 del Gobierno Federal.

En su contenido se concentra el gasto público, integrado por las erogaciones de gasto corriente, inversiones física, financiera y social, y responsabilidad patrimonial, así como pago de pasivos o deuda que realizan los ejecutores del gasto público.

Esta técnica presupuestaria, se utilizó en la construcción e integración de la Estructura Programática 2023 y en el análisis funcional de la estructura organizacional, para determinar ajustes al gasto público, instrumentar medidas de contención y ahorro, así como para la elegibilidad de los proyectos de inversión con mayor rentabilidad social, tal y como lo dispone la Ley de Disciplina Financiera de las Entidades Federativas y los Municipios. Asimismo, se incluyen indicadores del desempeño, diseñados con la Metodología de Marco Lógico (MML), que serán monitoreados y evaluados durante el ejercicio presupuestal, en cumplimiento de los objetivos del Plan Estatal de Desarrollo 2022-2027.

Por consiguiente, la integración del Proyecto de Presupuesto de Egresos para el Ejercicio Fiscal 2023, observa el principio de equilibrio presupuestal entre los ingresos y egresos, el cual al cierre del ejercicio fiscal está orientado a obtener un balance presupuestario sostenible.

La presente iniciativa se apega penamente a lo dispuesto por los artículos 5 de la Ley de Disciplina Financiera de las Entidades Federativas y los Municipios y 54 de la Ley Número 454 de Presupuesto y Disciplina Fiscal del Estado de Guerrero, por lo que, en este contexto, el presente Proyecto de Presupuesto de Egresos se enfoca a cumplir los siguientes objetivos:

- Garantizar los recursos para combatir la pobreza y marginación de diversos grupos de población, con base en el Plan Nacional de Desarrollo 2019-2024, el Plan Estatal de Desarrollo 2022-2027 y la Agenda 2030 de Desarrollo Sostenible de la Organización de las Naciones Unidas.
  - Consolidar las políticas públicas encauzadas a impulsar el desarrollo económico de los sectores productivos, impulsando el crecimiento de su productividad y sus ventajas competitivas conforme a una visión sustentable.
-

- Realizar acciones encaminadas al ordenamiento ecológico y urbano de los asentamientos humanos, mediante la conservación del medio ambiente, incluyendo el fomento de los sistemas de tecnologías limpias, en un entorno de comunidades resilientes y sostenibles.
- Modernizar la gestión pública y combatir las prácticas de corrupción en todos los ámbitos del gobierno, avanzando hacia la Gestión para Resultados y las reformas administrativas que promuevan la calidad del gasto público, la cultura de la evaluación, la mejora continua organizacional y, sobre todo, la rendición de cuentas con transparencia.

Acorde con el enfoque citado, se propone para autorización de la Honorable LXIII Legislatura Estatal, un Presupuesto de Egresos consolidado para el ejercicio fiscal 2023, por un monto de **76,638,174.7** miles de pesos, que serán destinados a atender las funciones de los Poderes Legislativo, Ejecutivo y Judicial, así como de los Órganos Autónomos, con el fin de que den cumplimiento a las demandas de la población en sus diferentes esferas de competencia.

#### **CONTEXTO ECONÓMICO INTERNACIONAL.**

Durante el 2021 el contexto económico global mostró una recuperación, cuyo crecimiento fue de 6.1% anual, según el Fondo Monetario Internacional (FMI, 2022). Sin embargo, en 2022 la desaceleración económica de Rusia y China, la disminución del gasto y pérdida del poder adquisitivo de los hogares, la inflación y prolongación de la pandemia, generaron pronósticos menos optimistas para el 2022.

El FMI establece que la economía global en 2022 crecerá en 2.9%, 3.2 puntos porcentuales (pp) menos que el año anterior, en específico, las proyecciones para América Latina y el Caribe son del 3.0% y 2.0%, para 2022 y 2023 respectivamente. Es necesario recalcar que las relaciones e interconexiones financieras globales suscitan variaciones y afectan de forma sistemática a las economías. En este caso, los efectos de la pandemia y el conflicto geopolítico entre Ucrania y Rusia podrían obstaculizar el comercio y operaciones entre los países, así como dificultar el intercambio de bienes y servicios. Además, la incertidumbre del mercado afecta las inversiones y, en consecuencia, el mercado financiero (FMI, 2022).

A nivel internacional, la inflación se encuentra en un intervalo de -1 a 285%. En América Latina el país con menor incremento de precios es Bolivia con 2.0%, caso contrario, es Venezuela, con un valor de 137%. Es importante recalcar que México se encuentra

en el lugar 84° de los 185 países considerados. Respecto a los países del G20, México se encuentra en la posición 15 con un valor inferior a los registrados en Estados Unidos y la zona euro (Banco Mundial, 2022).

Gráfico 1 Mundial: Inflación en los países pertenecientes al G20, trimestre abril - julio 2022

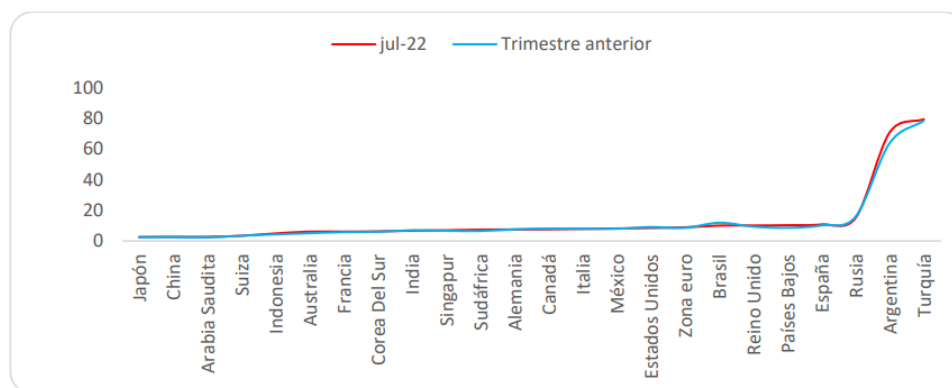

Fuente: Elaboración propia con datos de la página web Trading Economics, 2022.

Gráfico 2 Mundial: Tasa de interés de los principales bancos centrales, trimestre abril y julio 2022<sup>11</sup>.

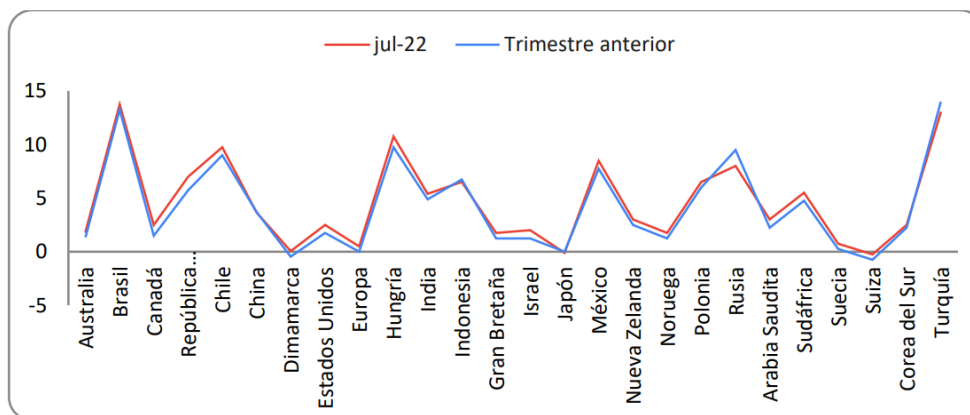

Fuente: Elaboración propia con datos del Banco Mundial, 2022.

El alza de los precios afecta el nivel de vida de la población, al disminuir el valor adquisitivo de los salarios, en consecuencia, la prioridad de las autoridades económicas es aplicar medidas que contrarresten el aumento de precios. A nivel mundial se han instrumentado políticas monetarias deflacionarias y se espera visualizar los resultados en el 2023. Una de estas acciones es la modificación de la tasa de interés. Los bancos centrales han optado por incrementar dichas tasas como recurso de control del dinero, y así disminuir el flujo

<sup>1</sup> Japón e Indonesia no han cambiado la tasa de interés desde 2016

dentro de las economías; es decir, al disminuir la velocidad del gasto de la población, empresas y Estado se incentiva el ahorro. Si bien esto afectará la adquisición de créditos, inversión y reducción del gasto público, es necesaria su aplicación para regular la inflación (FMI, 2022). El año 2023 representa nuevas oportunidades en América Latina, principalmente para México, con la mejora de los flujos financieros, la demanda de insumos y manufactura; como resultado de la comercialización entre los países de Norteamérica y la cobertura parcial de la producción de Europa del Este y Asia.<sup>2</sup>

### **CONTEXTO ECONÓMICO NACIONAL.**

Las secuelas de la pandemia de COVID-19 y los efectos del conflicto geopolítico en Europa entre Rusia y Ucrania, se encuentran presentes en los indicadores económicos del país. Ante esto, el compromiso del gobierno federal a corto y mediano plazo busca mantener equilibrios macroeconómicos y fiscales, garantizar el bienestar de la población.

En el plano nacional, se pronostica que, en el año 2022, el PIB registrará un crecimiento real anual de entre 1.9% y 2.9%; mientras que para 2023 se estima que será de 3.0%. Asimismo, al tercer trimestre de 2022 se espera que el promedio de la inflación cierre en 7.7% y para el siguiente año sea de 3.2%.

Para 2023 se prevé un aumento en la inversión pública por el avance de los proyectos de infraestructura que dinamizarán la región sur-sureste y ayudarán a una mayor integración del mercado interno<sup>3</sup>.

El efecto inflacionario observado en México concuerda con el contexto mundial señalado en el apartado anterior. Si bien se visualiza una tendencia al alza de este indicador, en julio de 2022 el Índice Nacional de Precios al Consumidor (INPC) presentó una variación de 0.4% respecto al trimestre anterior. En respuesta, el Banco de México (BANXICO) ha aumentado las tasas de interés para controlar la inflación, regular el consumo y reducir la demanda agregada; es decir, el alza de la tasa de interés permite disminuir el nivel de los precios por medio del control del dinero que puede acceder la población y empresas. Es importante señalar que esta acción repercute en el ahorro, ya que disminuye la velocidad del gasto, propicia el ahorro y la adquisición de bonos.

---

<sup>2</sup> Mayor información al contexto mundial revisar el informe "Actualización de Perspectivas de la Economía Mundial de julio de 2022" del Fondo Monetario Internacional.

<sup>3</sup> Secretaría de Hacienda y Crédito Público. Criterios Generales de Política Económica 2023. pp. 11 y 12.

Gráfico 3 México: Inflación en México por trimestre, 2015 -2022

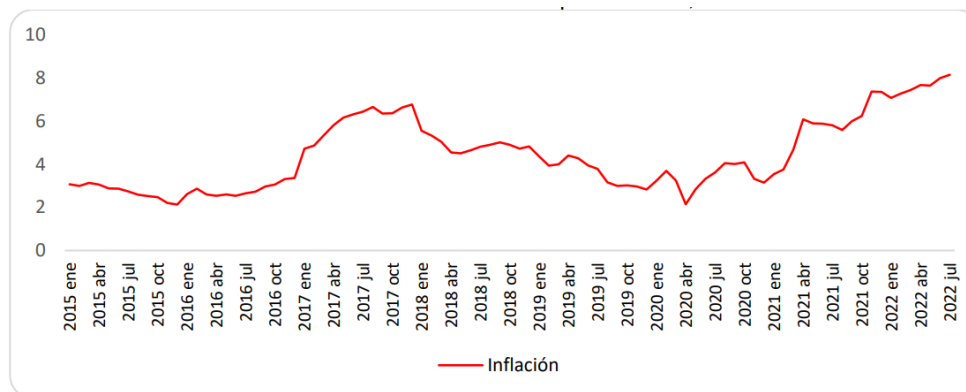

Fuente: Realización propia con información del Índice Nacional de Precios al Consumidor (INPC) del INEGI, (2022).

Para enfrentar este fenómeno el gobierno federal ha presentado el Paquete Contra la Inflación y la Carestía (PACIC), donde se plantean diferentes estrategias para la producción, distribución, comercio exterior y medidas complementarias para contrarrestar el incremento de los precios, efecto de la desaceleración económica derivada de la pandemia del COVID-19. Además, se han diseñado programas presupuestarios enfocados al control de la inflación, con una aportación del 1.4% del PIB de 2022. Dicha aportación está dirigida a los programas relacionados con la seguridad alimentaria, subsidio de la energía eléctrica doméstica y gasolina (SHCP, 2022).

El 2023 cuenta con buenos pronósticos en la inversión pública ante el avance de los proyectos de infraestructura que dinamizarán la economía, principalmente en la región sursureste, lo que impulsa a una mejor integración e interacción del mercado interno. Asimismo, las inversiones esperadas por el sector privado ofrecen un panorama prometedor ante las ventajas comparativas e incentivos que proporciona el país.

Las estimaciones realizadas por la Secretaría de Hacienda y Crédito Público proyectan que la inflación de 2022 cerrará en 5.5% con una reducción progresiva para el siguiente año; del mismo modo, se prevé que las tasas de interés mantengan su incremento. Es importante señalar que las estimaciones se encuentran vinculadas a diferentes riesgos por el escenario de incertidumbre coligado al conflicto entre Rusia y Ucrania, la estabilización de los precios de los alimentos y energéticos, volatilidad de los precios de los activos financieros, control de la pandemia, aceleración de la relocalización de empresas y plantas industriales, etc (SHCP, 2022).

Por lo que respecta a la inversión nacional, al segundo trimestre de 2022 este componente representó el 20.6% del PIB, canalizado a los sectores público con el 2.8% y el privado 17.8%. La inversión pública fue destinada principalmente a los ámbitos de salud, hidráulico y energía, en tanto que la privada se concentró en el turismo (29.9%) y comunicaciones (27.9%).

En materia de inversión, durante el segundo trimestre de 2020, se muestra una disminución del 6.1% con respecto al anterior; a diferencia de 2021, en donde se aprecia una recuperación trimestral mayor a los 4 pp.

Gráfico 4 México: inversión pública y privada, 2015-2022. Porcentaje

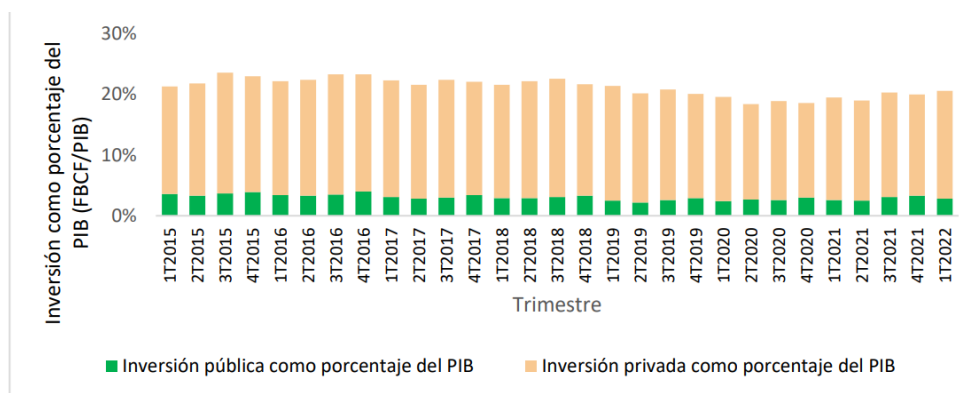

Fuente: Elaboración propia con datos de formación bruta de capital fijo (serie original, precios corrientes) y producto interno bruto (serie original a precios corrientes) del Banco de Información Económica del INEGI, (2022).

Gráfico 5 México: inversión privada por sector, 2022. Porcentaje

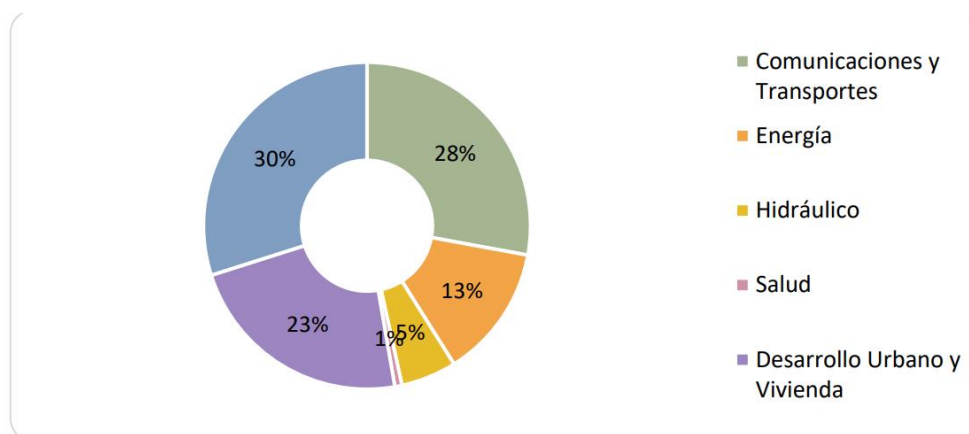

Fuente: Elaboración propia con información de Proyectos México, operada por el Banco Nacional de Obras y Servicios Públicos, S.N.C. (2022).

Se espera que las actividades secundarias y terciarias presenten mejoras conforme la recuperación de las cadenas de producción y

el cese relativo a las restricciones sanitarias. El crecimiento del PIB estimado para el segundo trimestre de 2022 es de 1.9%, impulsado por una recuperación en el sector secundario.

Gráfico 6 México: Producto Interno Bruto total y por sector, trimestral 2021 - 2022

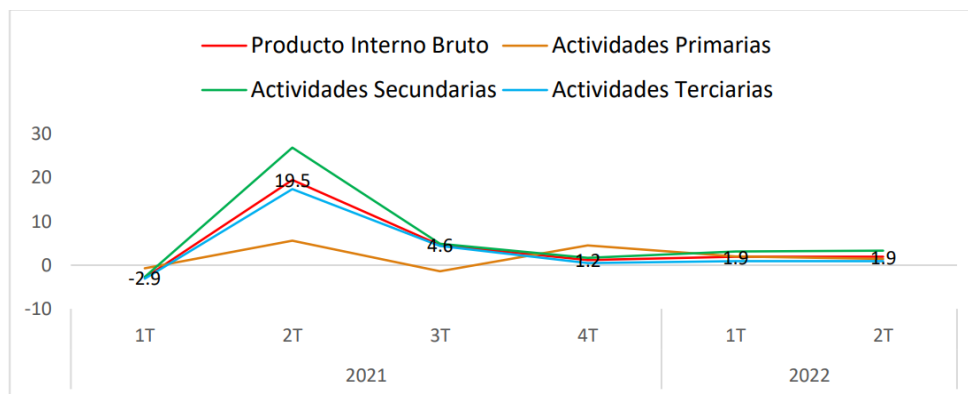

Fuente: Elaboración propia con información de Banco de Información Económica (BIE) de INEGI, (2022).

Las cifras preliminares de la variación porcentual anual del Indicador Trimestral de la Actividad Económica Estatal muestran el comportamiento de los estados conforme a los valores anteriores y deducir si las actividades se encuentran en recuperación ante la caída de 2020. En concreto en el segundo trimestre de 2022, Guerrero tiene una variación del 6.8%, colocándose en el quinto lugar de los estados con avances significativos, lo que permite concluir que sus principales sectores económicos se perfilan al alza.

Gráfico 7 México: Indicador Trimestral de la Actividad Económica Estatal, 2022

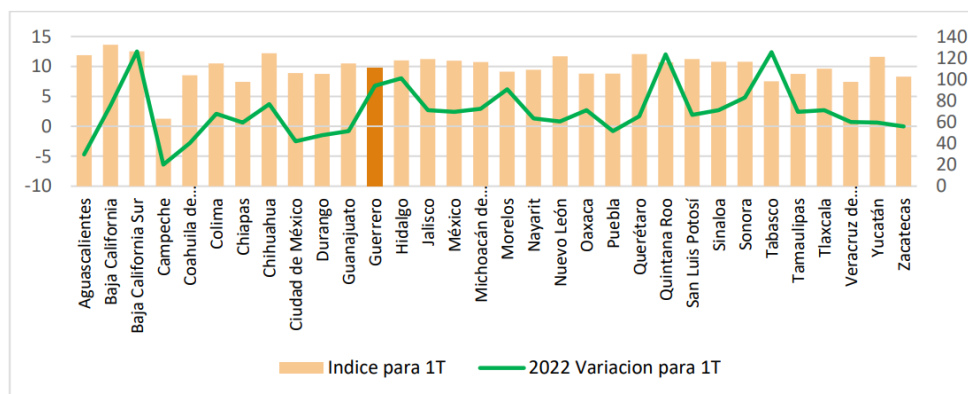

Fuente: Elaboración propia con datos del Sistema de Cuentas Nacionales de México. Indicador Trimestral de la Actividad Económica Estatal (ITAE, 2022).



A nivel nacional se prevé que los sectores económicos continuarán creciendo, sin embargo, es necesario tomar en cuenta que las apariciones de nuevas olas de contagio de COVID-19 podrían afectar al sector turismo y otros servicios relacionados, y retrasar la recuperación completa (niveles pre-pandemia). Ante esto es importante la conducción responsable de las finanzas públicas y la deuda, ya que permitirán impulsar la economía y el empleo con estabilidad y equidad. Es importante resaltar que México cuenta con bajos niveles de endeudamiento externo, altas reservas internacionales y acceso a financiamiento a mercados nacionales e internacionales. Además, la apertura y el dinamismo observado anteriormente en las actividades económicas, genera un panorama optimista para el siguiente año.

### CONTEXTO SOCIOECONÓMICO ESTATAL.

El apartado anterior muestra el contexto del estado en relación al país y se concluye que existen agendas pendientes para generar estabilidad, confianza a la inversión, coexistencia pacífica y mejores condiciones de bienestar. Por lo anterior, es necesario presentar las principales características sociodemográficas y económicas de la entidad.

De acuerdo con el Censo de Población y Vivienda de 2020, Guerrero tiene 3,540,685 habitantes, de los cuales la mitad cuenta con 27 años o menos. Es importante señalar que el crecimiento poblacional fue de 4.4 pp con respecto al censo anterior.

En cuanto a las características demográficas, se identifican 92.4 hombres por cada 100 mujeres, por ende, si el 52% de la población del estado son mujeres, existen requerimientos específicos para la construcción y aplicación de políticas públicas desde una perspectiva de género.

Gráfico 8 Grupos poblacionales del estado de Guerrero, 2020. Porcentaje

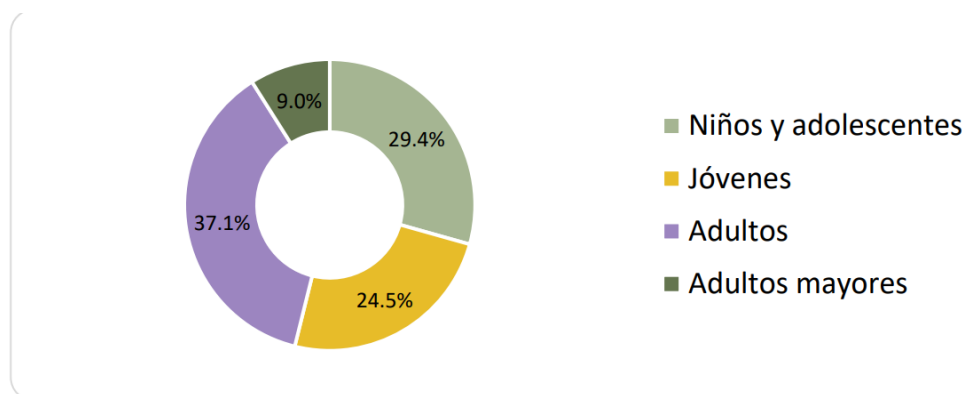

Fuente: Elaboración propia con datos del Censo de Población y Vivienda, INEGI (2021b).

Referente a los grupos poblacionales, el 37.0% cuenta con edades que oscilan entre los 30 y 65 años, en tanto el 29.4% de 0 hasta 14 años. La Población Económicamente Activa (PEA) comprende el 61.4% (2,174,538), lo que significa que más de la mitad de la población está en edad para ingresar al mercado laboral (INEGI, 2021a).

Guerrero cuenta con una diversidad de lenguas indígenas. En los municipios pertenecientes a la región Montaña más del 50% de la población con una edad superior a los 3 años habla alguna de estas: Nuu Savi (mixteco) (32.1%), Me'phaa (tlapaneco) (30.1%), Náhuatl (26.1%) y Ñomndaa (amuzgo) (11.5%). Por otro lado, la autoadscripción de indígenas y afrodescendientes, se hace presente en la entidad con 33.1% y 8.5% respectivamente (INEGI, 2021b).

En cuanto a los movimientos migratorios del estado, el 3.8% de la población es inmigrante, esto derivado de que entre 2015 y 2020 ingresaron a la entidad 58,096 personas provenientes, en su mayoría, del Estado de México y Ciudad de México. Por otro lado, durante el mismo periodo, 192,761 personas emigraron internamente para radicar en otra entidad, principalmente en el estado de Baja California (12%) (INEGI, 2021b).

Respecto a la migración internacional, en 2020, migraron 29,235 personas a otro país, el destino principal es Estados Unidos de América, lo que coloca a Guerrero en el 3° lugar a nivel nacional en este rubro (INEGI, 2021b).

La atención a los problemas sociales forma parte fundamental de la agenda pública, debido a que 2,363,188 de los habitantes viven en pobreza (66.4%) y 907,629 (25.5%) en pobreza extrema, lo que colocó a Guerrero como el segundo estado más pobre del país (INEGI, 2021a). Sin embargo, entre 2018 y 2020, se observa una mejora de 1.5 pp en la disminución de la pobreza y 1.4 pp en pobreza extrema, este avance relativo se debe al apoyo del gobierno federal a través de los programas de bienestar social (CONEVAL, 2020).

De 2018 al 2020, se registró un retroceso en el acceso a la salud. El 33.5% de los guerrerenses (1,191,391) carecen de este beneficio, lo que representa un aumento de 19.7 pp (CONEVAL, 2020). De igual forma, el 39.6% de la población presenta alguna discapacidad derivada de enfermedades, y el 12.3% tiene alguna limitación para realizar ciertas actividades. Desde el 2020, el 74.3% de los guerrerenses están afiliados a algún servicio de salud y es el INSABI quien atiende al 66.3% de la población inscrita a este servicio. (INEGI, 2021b). Este panorama y la

---

pandemia del COVID-19, exige una política integral de salud con visión de Estado que busque asegurar el acceso a las instituciones de salud.

En Guerrero, el promedio de la escolaridad acumulada es de 8.4 años, equivalente a segundo de secundaria y 1.3 años menor a la media nacional. El 11.9% de la población de 15 años o más, no tiene escolaridad y el 50.9% cuenta solo con educación básica. En tanto, el 21.9% y 15.0% cuentan con educación de nivel medio superior y superior, respectivamente; y el 12.5% de la población no sabe leer ni escribir. Esta última cifra, se encuentra a 7 pp sobre el promedio nacional, lo que ubica al estado en los últimos lugares de este rubro (INEGI, 2021b)

Con respecto a la PEA, el 98.2% de la población se encuentra ocupada; no obstante, esta ocupación no asegura que los ingresos percibidos por los trabajadores sean suficientes para satisfacer las necesidades del hogar (INEGI, 2021a). Destaca, que la entidad cuenta con la desocupación más baja del país, y debajo de la media nacional, pero registra porcentajes altos en informalidad laboral (78.1%).

Se tiene una ocupación laboral de 435,108 personas, donde el 51.8% son hombres y 48.1% mujeres, que se concentran principalmente en los municipios de Acapulco de Juárez, Zihuatanejo de Azueta, Chilpancingo de los Bravo e Iguala de la Independencia (INEGI, 2019).

Hasta antes de la pandemia, Guerrero conservaba valores constantes en su participación del PIB nacional. En el 2020 aportó 1.3 pp, destaca que las participaciones de las actividades primarias incrementaron y las secundarias mantuvieron su aporte durante la pandemia (INEGI, 2021).

Gráfico 9 Participación del estado de Guerrero en el Producto Interno Bruto nacional, 2015 – 2020

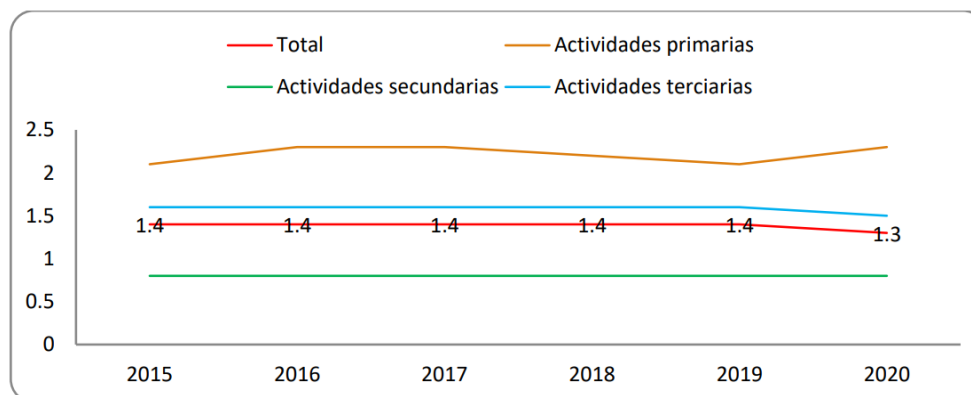

Fuente: Elaboración propia con datos del Banco de Información Económica (BIE) de INEGI (2021c).

De igual manera, el Valor Agregado Bruto (VAB), observa una caída del 11.1 y 9.7% en las actividades secundarias y terciarias, a diferencia de las actividades primarias que incrementaron en 8.3% (INEGI, 2021a).

Gráfico 10 Guerrero: Valor Agregado Bruto (VAB), 2015 – 2020

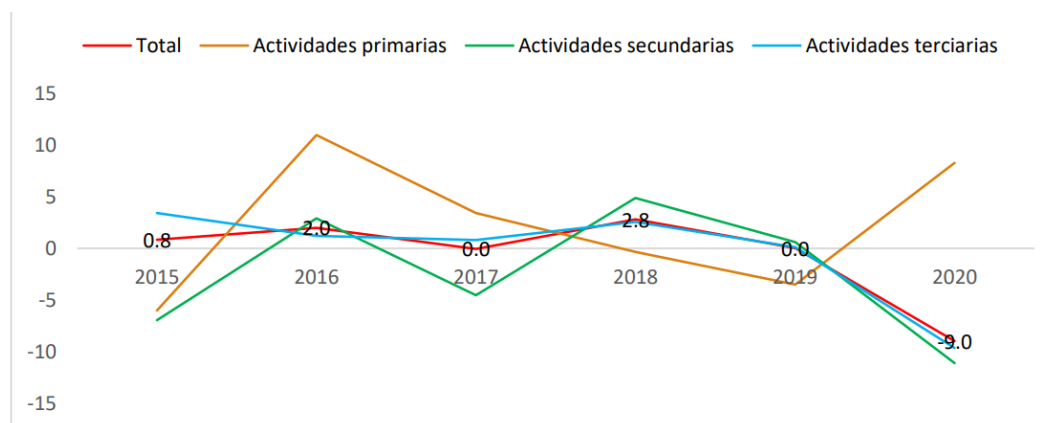

Fuente: Elaboración propia con datos del Banco de Información Económica (BIE) de INEGI (2021c).

Durante el 2021 el ITAEE evidencia una evolución positiva en el estado, resalta el aumento de las actividades secundarias y terciarias. Con ello, Guerrero se colocó en el quinto lugar entre los estados con mayor avance (ITAEE, 2022).

Gráfico 11 Guerrero: variaciones en el Indicador Trimestral de la Actividad Económica Estatal, 2015 – 2021

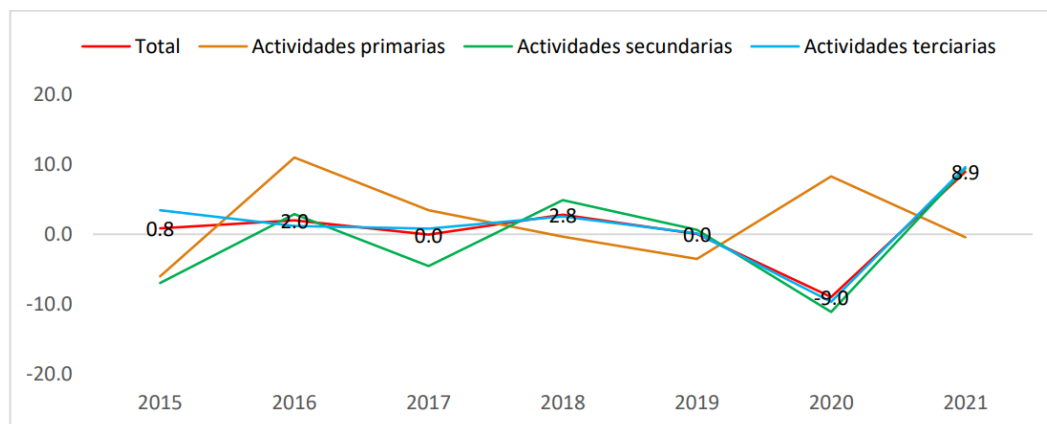

Fuente: Elaboración propia con datos del Sistema de Cuentas Nacionales de México. Indicador Trimestral de la Actividad Económica Estatal (ITAEE, 2022).

Gráfico 12 Guerrero: Inversión pública e inversión financiera y otras provisiones, 2021.

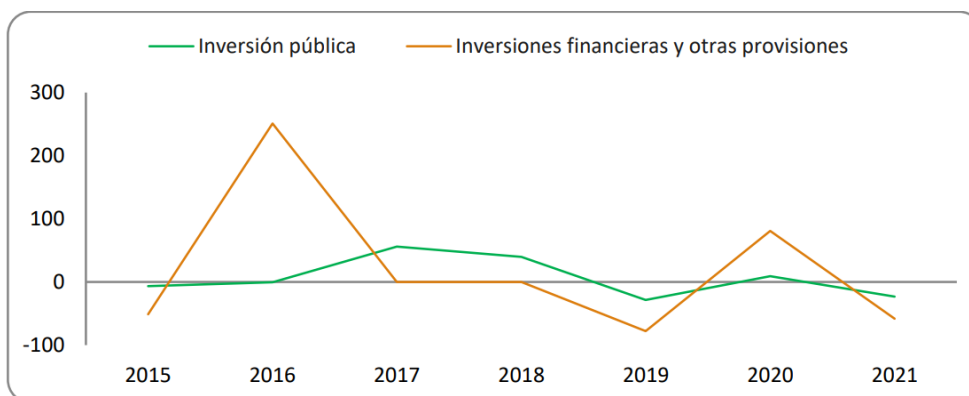

Fuente: Elaboración propia con datos del Sistema de Cuentas Nacionales de México. Producto Interno Bruto por Entidad Federativa. Año Base 2013. Serie de 2003 a 2020 (2020).

Gráfico 13 Guerrero: exportaciones 2015 – 2021

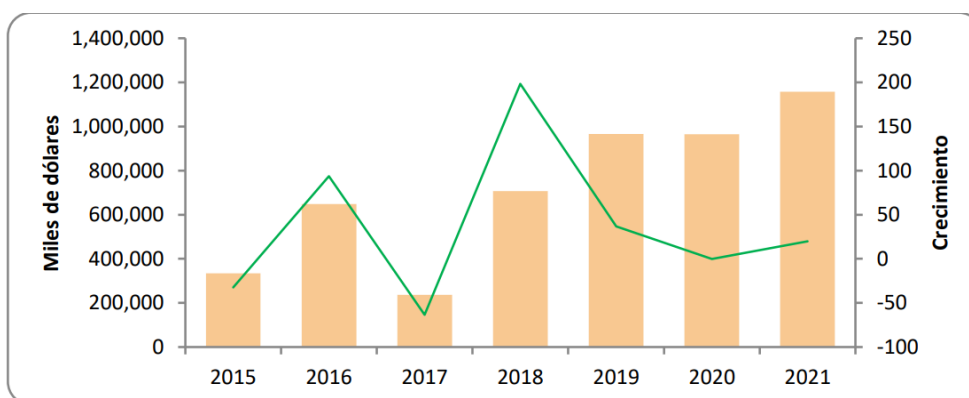

Fuente: Elaboración propia con datos de INEGI: exportaciones (2021a).

Por otro lado, las exportaciones del estado muestran una tendencia creciente. Entre el 2015 y 2021 la tasa anual fue de 3.8%, lo cual permite generar pronósticos optimistas para los siguientes años. Si bien, Guerrero no se encuentra entre los principales exportadores del país, durante el 2021 se generaron 1,157.8 millones de dólares, lo que significó un alza de 20 pp en comparación con el año anterior (INEGI, 2022).

Los indicadores socioeconómicos de la entidad evidencian que las repercusiones de la pandemia limitaron la producción y contrajeron la inversión en el 2020, no obstante, existen buenos pronósticos para el contexto estatal para el 2023, resultado del mejoramiento del escenario nacional y global.

### RIESGOS DE LAS FINANZAS PÚBLICAS.

Conforme a los Criterios Generales de Política Económica 2023, se observa un escenario macroeconómico de mediano plazo sujeto

a riesgos que podrían modificar las trayectorias anticipadas en la evolución de la economía, de las finanzas públicas federales y en consecuencia de las estatales.

Ahora bien, para la realización de las estimaciones se tomó en cuenta la evolución de las principales variables, así como la incertidumbre que prevalece tras el impacto de la pandemia COVID-19. En este marco, es importante considerar que durante el ejercicio fiscal se pueden presentar desajustes respecto a lo esperado en el momento de aprobar el Paquete Fiscal Federal 2023, como resultado de choques macroeconómicos de distinta índole, destacando lo siguiente:

Riesgos asociados al cambio climático, en especial, potenciales desastres naturales con su correspondiente impacto sobre la población y sus bienes, los servicios públicos y el medio ambiente.

Impredecible duración y extensión de los efectos de la pandemia COVID-19, considerando su afectación en la oferta y demanda de bienes y servicios.

Riesgos de requerir medidas de apoyo adicionales a las previstas para atender los brotes de la pandemia global.

Debilitamiento de la economía mundial.

Elevada volatilidad en los mercados financieros internacionales.

De materializarse alguno de los riesgos antes señalados, los egresos podrían afectarse de la siguiente forma:

Requerimiento de recursos adicionales para la atención prioritaria de desastres naturales o de contingencias derivadas de la pandemia.

Potencial degradación de la calificación crediticia de México, del estado o los municipios, derivada del crecimiento del nivel del riesgo, impactando en el incremento de tasas y encarecimiento de la deuda.

Ante la materialización de algunos de los riesgos, el Estado tomará alguna de las siguientes medidas para enfrentarlos: utilizar de forma prioritaria el Fideicomiso de Reconstrucción de Infraestructura de la Entidad y el Fondo de Ahorro de Contingencias de los Municipios (FONSOL), para realizar las acciones de auxilio a la población.

Por otro lado, este Proyecto de Presupuesto de Egresos se elaboró reconociendo la necesidad de mantener un gobierno austero, eficiente y con finanzas sanas, centrado en el logro

---

de objetivos que mejoren las condiciones de vida de la población, así como en la reactivación económica del Estado.

De igual forma, para la política de asignación del gasto se consideró la estructura del Plan Estatal de Desarrollo 2022-2027, incorporando la atención de los derechos económicos, sociales y ambientales, así como la continuidad de los Objetivos de Desarrollo Sostenible de la Agenda 2030.

#### **RIESGOS DE ESTIMACIÓN DE LOS INGRESOS.**

Cabe subrayar que la presente proyección de egresos está sujeta a las condiciones que se desarrollen en 2023, máxime, en el desajuste de los ingresos. Entre los riesgos que pudieran afectar la estimación se consideran:

La aplicación de medidas sanitarias derivadas de nuevos contagios por el virus COVID-19.

Reducciones de la recaudación federal participable y recaudación estatal.

Posibles contingencias que requieran el uso extraordinario de recursos.

Pago de créditos fiscales al Servicio de Administración Tributaria (SAT) y al Sistema de Ahorro para el Retiro (SAR).

El cobro de adeudos por el Instituto de Seguridad y Servicios Sociales de los Trabajadores del Estado (ISSSTE).

Regularización de pagos (salarios) a los trabajadores del sector salud y educación.

Pago de Pasivos Contingentes.

Regularización de la aportación estatal para el Instituto de Salud para el Bienestar (INSABI).

#### **RESULTADOS DEL EJERCICIO FISCAL 2021.**

##### **INGRESOS.**

Los ingresos que se recaudaron en el Ejercicio Fiscal 2021, fue de 71,173.5 millones de pesos. La reducción de ingresos respecto al año 2020 (que fue de 1,216.3 millones de pesos)<sup>4</sup>, se debió al decremento de los ingresos federales y estatales derivados de la caída en la recaudación tributaria originada por el receso económico ocasionado por la pandemia de COVID-19.

---

<sup>4</sup> Gobierno del Estado de Guerrero 2022

## EGRESOS

El gasto total del Ejercicio Fiscal 2021, conformado por las erogaciones efectuadas por los tres Poderes, los Órganos Autónomos y el Sector Paraestatal, representó un devengado de 67,731.4 millones de pesos.

**SITUACIÓN FINANCIERA AL CIERRE DEL EJERCICIO 2022.**

Las finanzas estatales presentan insuficiencias presupuestales para el cierre del ejercicio, ya que los ingresos estimados de libre disposición son limitados para financiar los diversos programas gubernamentales; esto deviene de los adeudos históricos de administraciones pasadas con terceros institucionales.

**EVALUACIÓN DE LA DEUDA PÚBLICA.**

En el rubro de deuda pública, en lo que va de la presente administración, asciende al mes de septiembre a 1,476.2 millones de pesos, de los cuales 1,161.2 millones de pesos corresponden a las líneas de crédito de largo plazo y 315.0 millones de pesos a obligaciones a corto plazo.

**RESUMEN GENERAL DE LA DEUDA PÚBLICA AL 30 DE SEPTIEMBRE DEL  
2022**

(Miles de Pesos)

| CONCEPTO                              | SALDO                     | %            |
|---------------------------------------|---------------------------|--------------|
| <b>TOTAL GENERAL</b>                  | <b>1,476,167.9</b>        | <b>100.0</b> |
| <b>DEUDA DIRECTA</b>                  | <b>1,476,167.9</b>        | <b>100.0</b> |
| <b><u>LARGO PLAZO</u></b>             | <b><u>1,161,167.9</u></b> |              |
| <b><u>BANCA DE DESARROLLO</u></b>     | <b><u>654,351.0</u></b>   |              |
| BANOBRAS \$890'000.0                  | 654,351.0                 |              |
| <b><u>BANCA COMERCIAL</u></b>         | <b><u>506,816.9</u></b>   |              |
| BANAMEX \$500'000.0                   | 120,783.5                 |              |
| SANTANDER \$483'807.4                 | 119,408.4                 |              |
| BANAMEX \$375'000.0                   | 112,049.2                 |              |
| SANTANDER \$375'000.0                 | 154,575.8                 |              |
| <b><u>CORTO PLAZO</u></b>             | <b><u>315,000.0</u></b>   |              |
| SANTANDER \$1,600'000.0 (CORTO PLAZO) | 160,000.0                 |              |
| BANORTE \$500'000.0 (CORTO PLAZO)     | 50,000.0                  |              |
| SCOTIABANK \$350'000.0 (CORTO PLAZO)  | 105,000.0                 |              |
| <b>DEUDA INDIRECTA</b>                | <b>0.0</b>                | <b>0.0</b>   |
|                                       | <b><u>0.0</u></b>         |              |

\*Considerado en el Programa de Financiamiento para la Infraestructura y la Seguridad de los Estados (PROFISE). El saldo que se presenta, es considerando el valor nominal proporcionado por BANOBRAS



Se estima que el saldo de la deuda directa al cierre del ejercicio 2022 será de **1,107.4** millones de pesos y del período de octubre a diciembre de 2022 el pago estimado de capital e interés que habrá de realizarse será de **84.4** millones de pesos.

## RESUMEN GENERAL DE LA DEUDA PÚBLICA AL 31 DE DICIEMBRE DEL 2022

(Miles de Pesos)

| CONCEPTO                   | SALDO            | %            |
|----------------------------|------------------|--------------|
| <b>TOTAL GENERAL</b>       | <b>1,107,393</b> | <b>100.0</b> |
| <b>DEUDA DIRECTA</b>       | <b>1,107,393</b> | <b>100.0</b> |
| <b>LARGO PLAZO</b>         | <b>1,107,393</b> |              |
| <b>BANCA DE DESARROLLO</b> | <b>643,871</b>   |              |
| BANOBRAS \$890'000.0       | 643,871          |              |
| <b>BANCA COMERCIAL</b>     | <b>463,522</b>   |              |
| BANAMEX \$500'000.0        | 108,045          |              |
| SANTANDER \$483'807.4      | 106,871          |              |
| BANAMEX \$375'000.0        | 103,731          |              |
| SANTANDER \$375'000.0      | 144,875          |              |
| <b>CORTO PLAZO</b>         | <b>0.0</b>       |              |
|                            | 0.0              |              |
| <b>DEUDA INDIRECTA</b>     | <b>0.0</b>       | <b>0.0</b>   |
|                            | <b>0.0</b>       |              |

\* No incluye el crédito considerado en el Programa de Financiamiento para la Infraestructura y la Seguridad de los Estados (PROFISE).

Gráfico 14. Saldo de la deuda pública directa 2009 al 31 de diciembre 2022  
(Cifras en Millones de pesos)

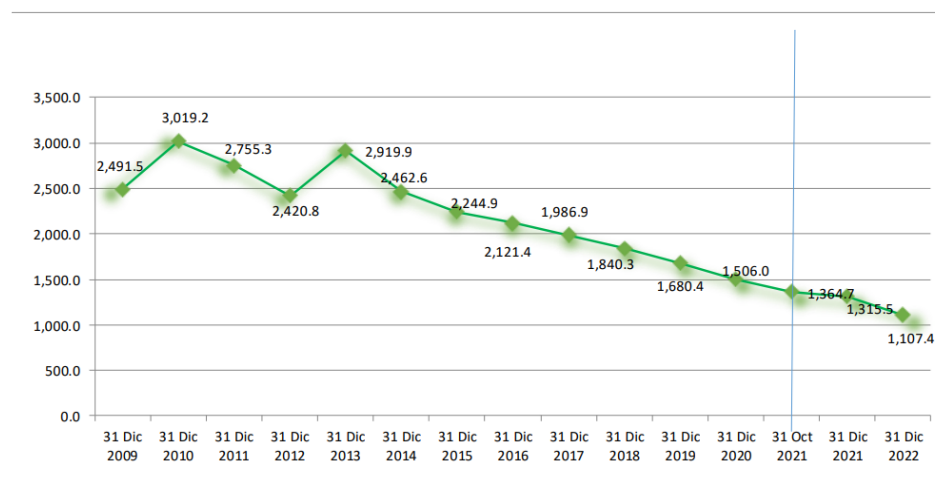

La previsión del gasto total para el 2023, derivado de la deuda pública, es del orden de **362.3** millones de pesos, como se muestra en el siguiente cuadro:

### ESTIMACIÓN DEL PAGO DE LA DEUDA PÚBLICA DIRECTA

**ENERO-DICIEMBRE 2023**

(Miles de Pesos)

| BANCO   | CAPITAL               | INTERESES             | TOTAL                 |
|---|-----------------------|-----------------------|-----------------------|
| BANOBRAS S.N.C. (CREDITO 459.0 MDP) - PROFISE | 0.00                  | 38,643,211.17         | 38,643,211.17         |
| BANOBRAS S.N.C. (CREDITO 890.0 MDP)           | 43,523,431.55         | 47,205,525.11         | 90,728,956.66         |
| BANAMEX (CREDITO 500.0 MDP)                   | 53,990,661.79         | 10,685,768.27         | 64,676,430.06         |
| SANTANDER S.A. (CREDITO 483.8 MDP)            | 53,288,331.17         | 10,788,902.65         | 64,077,233.82         |
| BANAMEX (CREDITO 375.0 MDP)                   | 34,576,115.42         | 11,242,387.99         | 45,818,503.41         |
| SANTANDER S.A. (CREDITO 375.0 MDP)            | 42,135,296.25         | 16,216,987.48         | 58,352,283.73         |
| <b>TOTAL LARGO PLAZO</b>                      | <b>227,513,836.18</b> | <b>134,782,782.67</b> | <b>362,296,618.85</b> |
| <b>TOTAL CORTO PLAZO</b>                      | <b>-</b>              | <b>-</b>              | <b>-</b>              |
| <b>GRAN TOTAL</b>                             | <b>227,513,836.18</b> | <b>134,782,782.67</b> | <b>362,296,618.85</b> |

#### NOTAS:

\* La TIIE para efectos de realizar la presente estimación en el pago de intereses es de 11.5949+la sobre tasa correspondiente a cada crédito.

\* Estos datos son con fines de proporcionar información estimada del pago de la Deuda Pública para el ejercicio fiscal 2023.

### ESTIMACIÓN DE LOS INGRESOS DEL EJERCICIO FISCAL 2023.

Los ingresos estimados para el Ejercicio Fiscal 2023 son **76,638.1** millones de pesos y están integrados de la manera siguiente:

| <b>ESTIMACIÓN DE INGRESOS 2023</b><br>(Millones de pesos) |                 |
|---|-----------------|
| <b>Concepto</b>   | <b>Importe</b>  |
| <b>TOTAL DE INGRESOS Y OTROS BENEFICIOS</b>               | <b>76,638.1</b> |
| <b>INGRESOS DE GESTIÓN</b>                                | <b>1,870.5</b>  |
| IMPUESTOS   | 1,427.8         |
| DERECHOS  | 407.4           |
| PRODUCTOS   | 26.3            |
| APROVECHAMIENTOS  | 8.9             |

|  |                 |
|--|-----------------|
| <b>PARTICIPACIONES, APORTACIONES, TRANSFERENCIAS, ASIGNACIONES, SUBSIDIOS Y OTRAS AYUDAS</b> | <b>74,767.6</b> |
| PARTICIPACIONES FEDERALES (Ramo 28)  | 27,069.4        |
| APORTACIONES FEDERALES (Ramo 33)   | 45,399.2        |
| CONVENIOS  | 2,299.0         |

Fuente: Elaboración propia con datos de la Iniciativa de la Ley de Ingresos del Estado de Guerrero para el Ejercicio Fiscal 2023.

### **INGRESOS DE GESTIÓN.**

Representa el monto de los ingresos devengados durante el ejercicio fiscal y corresponden a contribuciones, productos, aprovechamientos, así como la venta de bienes y servicios; en este rubro se estima recaudar **1,870.5** millones de pesos para el Ejercicio Fiscal 2023.

### **PARTICIPACIONES, APORTACIONES, TRANSFERENCIAS, ASIGNACIONES, SUBSIDIOS Y OTRAS AYUDAS.**

Son recursos que, en el marco de la Ley de Coordinación Fiscal y los Convenios de Adhesión al Sistema de Coordinación Fiscal y de Colaboración Administrativa en Materia Fiscal, la Federación transfiere a las entidades federativas y los municipios. Incluye los recursos destinados a la ejecución de programas federales a través de las entidades federativas y los municipios, mediante la reasignación de responsabilidades y recursos presupuestarios, en los términos de los Convenios que celebren con el Gobierno Federal; además de los recursos que se destinen para el sostenimiento y desempeño de las actividades de los entes públicos.

### **PARTICIPACIONES FEDERALES (Ramo 28).**

Son recursos que se transfieren por la Federación a las entidades federativas y, por medio de éstas, a los municipios. Por su adhesión al Sistema Nacional de Coordinación Fiscal, son asignados a los estados y municipios en los términos establecidos por la Ley de Coordinación Fiscal y los Convenios de Adhesión al Sistema de Coordinación Fiscal y de Colaboración Administrativa en Materia Fiscal. Se espera recibir por este concepto, un monto de **27,069.4** millones de pesos. Estas asignaciones están en función de la recaudación federal, además de que son susceptibles de sufrir modificaciones durante el Ejercicio Fiscal concurrente.

### **FONDOS DE APORTACIONES FEDERALES (Ramo 33).**

Estos fondos constituyen el mecanismo presupuestario diseñado para transferir a estados y municipios recursos, que les permitan fortalecer su capacidad de respuesta y atender demandas

sociales en los rubros de educación, salud, infraestructura básica, fortalecimiento financiero y seguridad pública, programas alimenticios y de asistencia social, e infraestructura educativa. Para el ejercicio fiscal 2023, los recursos que se prevén recibir a través de los fondos incluidos en el Ramo 33, serán por la cantidad de **45,399.2** millones de pesos, conforme a la siguiente distribución:

| <b>APORTACIONES FEDERALES (Ramo 33)</b><br>(Millones de pesos) |                 |
|--|-----------------|
| <b>Concepto</b>  | <b>Importe</b>  |
| <b>TOTAL</b>   | <b>45,399.2</b> |
| Nómina Educativa y Gasto Operativo (FONE)                      | 22,006.4        |
| Servicios de Salud (FASSA)                                     | 6,464.1         |
| Infraestructura Social (FAIS)                                  | 9,356.8         |
| Infraestructura Social Municipal (FAISM)                       | 8,222.6         |
| Infraestructura Social Estatal (FAISE)                         | 1,134.1         |
| Fortalecimiento de Municipios (FORTAMUN)                       | 3,141.0         |
| Fondo Aportación Múltiple (FAM)                                | 1,340.8         |
| Educación Tecnológica y de Adultos (FAETA)                     | 300.0           |
| Educación Tecnológica (CONALEP)                                | 172.3           |
| <b>APORTACIONES FEDERALES (Ramo 33)</b><br>(Millones de pesos) |                 |
| <b>Concepto</b>  | <b>Importe</b>  |
| Educación de Adultos (INEA)                                    | 127.7           |
| Seguridad Pública (FASP)                                       | 258.9           |
| Fortalecimiento de Entidades Federativas (FAFEF)               | 2,531.0         |

Fuente: Elaboración propia con datos de la Iniciativa de la Ley de Ingresos del Estado de Guerrero para el Ejercicio Fiscal 2023.

La asignación definitiva de estos fondos sucederá a través del Acuerdo por el que se da a conocer a los gobiernos de las entidades federativas, la distribución y calendarización para la ministración de estos recursos.

#### **CONVENIOS CON LA FEDERACIÓN.**

A través de estos Convenios, el Estado tiene la posibilidad de recibir recursos para sectores prioritarios. Durante el Ejercicio Fiscal 2023, se prevé recibir un monto de 2,299.0 millones de pesos<sup>5</sup>. Por su parte, el Gobierno del Estado, por conducto de la Secretaría de Finanzas y Administración, realizará las acciones necesarias para registrar, conforme a la normatividad aplicable, los incrementos en recursos federales convenidos.”

<sup>5</sup> *Iniciativa de la Ley de Ingresos del Estado de Guerrero para el Ejercicio Fiscal 2023.*

---

#### IV. CONCLUSIONES

Que esta Comisión Ordinaria Dictaminadora, considerando las disposiciones legales aplicables en la materia, constató que la correspondiente **iniciativa de Decreto de Presupuesto de Egresos del Estado de Guerrero para el Ejercicio Fiscal del año 2023**, se presentó en tiempo, y con las formalidades técnicas y normativas vigentes ante esta Soberanía Popular, para su estudio, análisis y aprobación en su caso.

Que se verificó por parte de la Comisión Dictaminadora de Presupuesto y Cuenta Pública, que la presente Iniciativa con Proyecto de Decreto de Presupuesto de Egresos del Gobierno del Estado para el ejercicio fiscal 2023 sujeta a revisión, análisis y emisión del dictamen correspondiente, cumpliera con los requisitos de legalidad aplicables como los siguientes ordenamientos:

- a) Constitución Política del Estado Libre y Soberano de Guerrero,
- b) Ley de Disciplina Fiscal para Entidades Federativas y los Municipios,
- c) Ley Orgánica de la Administración Pública del Estado de Guerrero número 242,
- d) Ley Número 454 de Presupuesto y Disciplina Fiscal del Estado de Guerrero,
- e) Ley Número 427 del Sistema de Coordinación Hacendaria del Estado de Guerrero,
- f) Ley Número 616 de Deuda Pública para el Estado de Guerrero, y
- g) Las demás leyes, ordenamientos y normatividad aplicables en la materia.

Que el Proyecto de Presupuesto de Egresos para el ejercicio fiscal de 2023, cumple con el principio de equilibrio presupuestal, conforme a lo dispuesto por el artículo 17 de la Ley Número 454 de Presupuesto y Disciplina Fiscal del Estado, manifestada en la exposición de motivos.

Que el Proyecto de Presupuesto de Egresos para el 2023, incluye y fortalece los criterios normativos establecidos por el Consejo Nacional de Armonización Contable (CONAC), y contempla entre otras clasificaciones del gasto: por fuente de financiamiento, la programática, y de manera consistente respecto del ejercicio anterior, también se sustenta bajo el esquema de Matrices de Indicadores para Resultados (MIR), en la Metodología de Marco Legal (MML), así como también se fortalecen los indicadores para el Sistema de Evaluación del Desempeño (SED), buscando mejorar eficiencia y eficacia del gasto público.

Que la distribución del gasto en clasificación funcional, como se muestra en el **anexo 8** del Proyecto de Presupuesto de Egresos para el 2023, sujeto al análisis por los integrantes de esta Comisión Dictaminadora, está conformada de manera consistente respecto del ejercicio anterior, por 4 funciones:

---

1. Gobierno, con 6 sub-funciones
2. Desarrollo Social, con 6 sub-funciones
3. Desarrollo Económico, con 6 sub-funciones y
4. Otras no clasificadas en funciones anteriores, con 3 sub-funciones.

Que el Proyecto de Presupuesto de Egresos para el Ejercicio Fiscal 2023, contempla inversión en diversos Programas de diferentes Entes Ejecutores enfocada fortalecer la Equidad de Género y el Bienestar de la población Indígena y Afromexicana como se muestran en los anexos 13 y 14 del presente Decreto.

Que en la Ley de Ingresos del Estado de Guerrero aprobada por esta Soberanía para el ejercicio fiscal 2023, asciende a un monto de **\$76,638.1 millones de pesos** que el Gobierno del Estado canalizará para el financiamiento del Proyecto en comento para el ejercicio fiscal 2023, y está integrado de la manera siguiente:

**TABLA 1**  
**INGRESOS 2023**

(Miles de pesos)

| CONCEPTO  | MONTO               |
|---|---------------------|
| <b>Ingresos de Gestión</b>  | <b>1,870,525.0</b>  |
| Impuestos   | 1,427,819.5         |
| Derechos  | 407,450.9           |
| Productos   | 26,297.6            |
| Aprovechamientos  | 8,957.0             |
| <b>Participaciones, Aportaciones, Transferencias, Asignaciones, Subsidios y Otras Ayudas.</b> | <b>74,767,649.7</b> |
| Participaciones (Ramo 28)   | 27,069,429.7        |
| Aportaciones (Ramo 33)  | 45,399,199.0        |
| Convenios   | 2,299,021.0         |
| <b>TOTAL</b>  | <b>76,638,174.7</b> |

Que los ingresos estimados originalmente en la Iniciativa de Proyecto de Presupuesto sujeto a revisión enviada el día 14 de octubre del año en curso por **\$ 76,638.1 millones de pesos**, no presenta reducciones líquidas, con lo cual la estimación de **ingresos no presenta modificaciones.**

Que el **Presupuesto de Egresos consolidado 2022** ascienda a la cantidad de **\$76,638.1 millones de pesos**, guardando un sano **equilibrio presupuestal** que debe existir entre los **ingresos y egresos**, y se integra con **\$42,467.8 millones de pesos** de gasto para el Poder Ejecutivo, el Poder Legislativo **\$929.7 millones de pesos**, Poder Judicial **\$967.0 millones de pesos**, Órganos Autónomos **\$5,126.2 millones de pesos**, sector paraestatal **\$4,851.5 millones de pesos**, Municipios **\$18,428.6 millones de pesos** y Provisiones Salariales y Económicas **\$3,989.2 millones de pesos**.

**TABLA 2**  
**EGRESOS CONSOLIDADOS 2023**

(Miles de Pesos)

| CONCEPTO                            | MONTO               | %     |
|-------------------------------------|---------------------|-------|
| PODER EJECUTIVO                     | 42,345,816.2        | 56.2% |
| PODER LEGISLATIVO                   | 929,736.0           | 1.2%  |
| PODER JUDICIAL                      | 967,037.8           | 1.3%  |
| ÓRGANOS AUTÓNOMOS                   | 5,126,251.1         | 6.6%  |
| SECTOR PARAESTATAL                  | 4,851,490.1         | 6.4%  |
| MUNICIPIOS                          | 18,428,646.7        | 24.0% |
| PROVISIONES SALARIALES Y ECONÓMICAS | 3,989,196.9         | 5.3%  |
| <b>TOTAL</b>                        | <b>76,638,174.8</b> |       |

Que de la **clasificación económica del gasto**, se determinaron variaciones absolutas por **\$8,947.2 millones de pesos** y relativas que en conjunto representan el 13.2 por ciento entre el Presupuesto de Egresos de la Iniciativa 2023 en relación con el Presupuesto Autorizado del ejercicio fiscal anterior 2022, y que, para fines ilustrativos se presenta el cuadro comparativo siguiente:

**TABLA 3**  
**COMPARATIVO PRESUPUESTAL**

(Miles de pesos)

| CONCEPTO          | APROBADO<br>2022 | INICIATIVA<br>2023 | VARIACIÓN   |            |
|-------------------|------------------|--------------------|-------------|------------|
|                   |                  |                    | ABSOLUTA    | PORCENTUAL |
| Gasto Programable | 50,970,184.3     | 57,030,959.1       | 6,060,774.8 | 11.9%      |
| Gasto Corriente   | 45,675,194.4     | 49,921,729.3       | 4,246,534.9 | 9.3%       |

|                             |                     |                     |                    |              |
|-----------------------------|---------------------|---------------------|--------------------|--------------|
| Inversión                   | 5,294,989.9         | 7,109,229.8         | 1,814,240.0        | 34.3%        |
| <b>Gasto No Programable</b> | <b>16,720,691.3</b> | <b>19,607,215.7</b> | <b>2,886,524.4</b> | <b>17.3%</b> |
| Transferencias a Mpios.     | 15,083,154.5        | 17,929,678.9        | 2,846,524.4        | 18.9%        |
| Deuda Pública               | 1,637,536.8         | 1,677,536.8         | 40,000.0           | 2.4%         |
| <b>TOTAL</b>                | <b>67,690,875.6</b> | <b>76,638,174.8</b> | <b>8,947,299.2</b> | <b>13.2%</b> |

Que de acuerdo con sus atribuciones legales la Secretaría de Finanzas y Administración, efectuó **Transferencias Compensadas con recursos propios** por la cantidad de **\$ 123.5 millones de pesos**, lo anterior para clarificar por su naturaleza a las Unidades Administrativas Ejecutoras de recursos como se muestra a continuación:

**TABLA 4**

**TRANSFERENCIAS COMPENSADAS CON RECURSOS PROPIOS AL PRESUPUESTO DE EGRESOS 2023**

*(Miles de pesos)*

| CONCEPTO                             | INICIATIVA         | AMPLIACIONES     | DISMINUCIONES     | MODIFICADO         |
|--------------------------------------|--------------------|------------------|-------------------|--------------------|
| <b>INVERSIÓN ESTATAL DIRECTA</b>     | <b>1,018,657.1</b> | <b>3,500.0</b>   | <b>-3,500.0</b>   | <b>1,018,657.1</b> |
| <b>PODER EJECUTIVO</b>               | <b>1,018,657.1</b> | <b>1,500.0</b>   | <b>-3,500.0</b>   | <b>1,016,657.1</b> |
| E01 - Secretaría General de Gobierno | 63,657.1           | 1,500.0          | 0.0               | 65,157.1           |
| E09 - Secretaría de Salud            | 955,000.0          | 0.0              | -3,500.0          | 951,500.0          |
| <b>ÓRGANOS AUTÓNOMOS</b>             | <b>0.0</b>         | <b>2,000.0</b>   | <b>0.0</b>        | <b>2,000.0</b>     |
| A02 - Fiscalía General del Estado    | 0.0                | 2,000.0          | 0.0               | 2,000.0            |
| <b>RECURSOS ESTATALES</b>            | <b>6,412,728.7</b> | <b>120,000.0</b> | <b>-120,000.0</b> | <b>6,392,728.7</b> |
| <b>PODER EJECUTIVO</b>               | <b>4,795,423.0</b> | <b>0.0</b>       | <b>-120,000.0</b> | <b>4,675,423.0</b> |
| E07 - Secretaría de Educación        | 3,980,114.8        |                  | -60,000.0         | 3,920,114.8        |
| E09 - Secretaría de Salud            | 815,308.2          | 0.0              | -60,000.0         | 755,308.2          |
| <b>PODER LEGISLATIVO</b>             | <b>680,267.9</b>   | <b>90,000.0</b>  | <b>0.0</b>        | <b>750,267.9</b>   |
| L01 - H. Congreso del Estado         | 680,267.9          | 70,000.0         | 0.0               | 750,267.9          |
| L02 - Auditoría Superior del Estado  | 159,468.1          | 20,000.0         |                   | 179,468.1          |
| <b>PODER JUDICIAL</b>                | <b>937,037.8</b>   | <b>30,000.0</b>  | <b>0.0</b>        | <b>967,037.8</b>   |
| J01 - Tribunal Superior de Justicia  | 937,037.8          | 30,000.0         |                   | 967,037.8          |
| <b>TOTAL</b>                         | <b>7,431,385.9</b> | <b>123,500.0</b> | <b>-123,500.0</b> | <b>7,411,385.9</b> |



Que la Inversión Pública para el ejercicio fiscal 2023 asciende a un total de **\$ 7,109.2 millones** de pesos, como se refleja en los anexos 23 y 23-A que forman parte del presente Dictamen con Proyecto de Decreto.

Que en el proceso de revisión y análisis de la Iniciativa de Presupuesto de Egresos para el ejercicio fiscal 2023, y en apego a la técnica legislativa, los diputados integrantes de esta Comisión Dictaminadora de Presupuesto y Cuenta Pública, determinaron conveniente hacer adecuaciones de forma en cuanto a detalles de redacción, ortografía, de terminología legal y normativa, contable, financiera y presupuestal, que permitan clarificar el contenido eminentemente técnico, así como su respectiva y adecuada interpretación.

Que los anexos estadísticos que forman parte del presente decreto, los cuales quedan de la siguiente manera:

- Anexo 1.** Ley de Ingresos 2023.
- Anexo 2.** Presupuesto de Egresos 2023. Consolidado.
- Anexo 3.** Presupuesto de Egresos 2023. Clasificación Administrativa.
- Anexo 4.** Presupuesto de Egresos 2023. Distribución del Gasto por Unidad Administrativa.
- Anexo 5.** Presupuesto de Egresos 2023. Presupuesto de Operación para el Sector Paraestatal.
- Anexo 6.** Presupuesto de Egresos 2023. Transferencias a Municipios.
- Anexo 6-A.** Presupuesto de Egresos 2023. Estimación de Participaciones Federales Ramo 28 a Municipios.
- Anexo 7.** Presupuesto de Egresos 2023. Resumen General de la Deuda Pública.
- Anexo 7-A.** Presupuesto de Egresos 2023. Estimación del pago de la Deuda Pública a largo plazo.
- Anexo 8.** Presupuesto de Egresos 2023. Clasificación Funcional.
- Anexo 9.** Presupuesto de Egresos 2023. Clasificación por Objeto del Gasto.
- Anexo 10.** Presupuesto de Egresos 2023. Clasificación por tipo de Gasto.
- Anexo 11.** Presupuesto de Egresos 2023. Clasificación por Fuentes de Financiamiento.
- Anexo 12.** Presupuesto de Egresos 2023. Clasificación Programática.
- Anexo 13.** Presupuesto de Egresos 2023. Programas enfocados al fortalecimiento de la Equidad de Género.
- Anexo 14.** Presupuesto de Egresos 2023. Programas enfocados al bienestar de la población indígena y afroamericana.
- Anexo 15.** Presupuesto de Egresos 2023. Gasto Público en Salud. Aportación estatal en especie Instituto de Salud para el Bienestar "INSABI".
- Anexo 16.** Presupuesto de Egresos 2023. Tabulador Salarial. Sueldos mensuales antes de Impuestos y Deducciones.
- Anexo 17. A-** Presupuesto de Egresos 2023. Informe sobre estudios actuariales-Burocracia.
- Anexo 17. B-** Presupuesto de Egresos 2023. Informe sobre estudios actuariales-Magisterio.

- Anexo 18.** Montos máximos de adjudicación, mediante procedimiento de adjudicación directa y de invitación a cuando menos tres personas, establecidos en miles de pesos, sin considerar el Impuesto al Valor Agregado.
- Anexo 19.** Gobierno del Estado de Guerrero. Proyecciones de Ingresos- Ley de Disciplina Financiera (LDF).
- Anexo 20.** Presupuesto de Egresos 2023. Resultados de Ingresos- Ley de Disciplina Financiera (LDF).
- Anexo 21.** Presupuesto de Egresos 2023. Proyecciones de Egresos- Ley de Disciplina Financiera (LDF).
- Anexo 22.** Presupuesto de Egresos 2023. Resultados de Egresos- Ley de Disciplina Financiera (LDF).
- Anexo 23.** Presupuesto de Egresos 2023. Resumen por Dependencia Ejecutora y Fuente de Financiamiento.
- Anexo 23. A-** Presupuesto de Egresos 2023. Analítico por Dependencia Ejecutora y Fuente de Financiamiento.
- Anexo 24.** Presupuesto de Egresos 2023. Sistema de Evaluación al Desempeño.
- Anexo 25.** Presupuesto de Egresos 2023. Recursos Federales Transferidos.

Que esta Comisión Dictaminadora, después de efectuar un análisis minucioso del proyecto de Presupuesto, reconoce que existe un entorno de mayor disponibilidad presupuestal, sin embargo retomando de la exposición de motivos de la iniciativa que se dictamina, donde se ponderan los Criterios de Política Económica presentados por la Secretaría de Hacienda y Crédito Público, observamos que prevalece una incertidumbre en el futuro inmediato respecto del crecimiento y recuperación de la economía nacional que, obviamente repercute en el entorno económico estatal, como consecuencia de la pandemia del Covid-19, cuyos efectos en el sector económico provocaron una sensible baja en actividades del sector terciario, que involucra la actividad turística y la amplia gama de los servicios relacionados con la misma como principal fuente generadora de empleos y de ingresos en el estado, por lo que, las estimaciones contenidas en la iniciativa de Presupuesto del Estado para el 2023, son razonadas, fundamentadas y cautelosas para no generar falsas expectativas.

Que las propuestas de modificación presentadas ante esta Comisión Dictaminadora por las diferentes Unidades Administrativas del Sector Central y Paraestatal, así como de Organismos Públicos Autónomos y gestores organizados, de los proyectos y montos contemplados de las distintas clasificaciones, fondos, rubros, programas, proyectos, obras o acciones del presente dictamen, no obstante que sean justificadas, no cumplen con los requisitos establecidos en los artículos 42 de la Ley Federal de Presupuesto y Responsabilidad Hacendaria, 52, 56 y 80 de la Ley Número 454 de Presupuesto y

---

Disciplina Fiscal del Estado de Guerrero, en cuanto a la viabilidad financiera y presupuestal, y porque dichas propuestas no señalan el ajuste correspondiente de programas y proyectos vigentes, ni proponen nuevas fuentes de ingresos para sustentar sus proposiciones, como tampoco existen las condiciones adecuadas como se señala en el párrafo que antecede para determinar su procedencia.

Qué en razón de lo anterior, toda vez que cada propuesta fue debidamente analizada y discutida en esta Comisión Dictaminadora de Presupuesto y Cuenta Pública, sus integrantes determinaron su improcedencia para incorporarse en el presente dictamen, y, en consecuencia, no existe materia de discusión de la reserva de artículos en lo particular.

Con el objeto de seguir fortaleciendo la democracia, la transparencia y la justicia social de los guerrerenses, esta comisión procuró que se privilegiara la inversión a programas enfocados a:

- **Equidad de Género** con 47 programas enfocados a este aspecto de los cuales 15 son exclusivos y 32 son transversales distribuidos en 16 dependencias de la Administración Pública y con un monto de **1,013 millones** de pesos dentro de estos programas destacan: Programa para la Prevención, atención, sanción y erradicación de la violencia contra las mujeres 2023, Programa de apoyo a madres solteras 2023, Programa de alerta de género, Programa de inclusión de la mujer y los jóvenes en la economía del bienestar, Acceso a la Justicia para las mujeres, entre otros. Además por primera vez se incluye apoyo al emprendimiento productivo para la comunidad LGBTI+.
- **DESARROLLO Y BIENESTAR DE LA POBLACIÓN INDÍGENA Y AFROMEXICANA** con 227 programas enfocados a la atención de este sector de la población de los cuales 21 son exclusivos y 206 son transversales distribuidos en 16 dependencias de la Administración Pública y con un monto de **1,283.2 millones** de pesos dentro de estos programas destacan: Programas de acciones culturas multilingües y comunitarias Guerrero, fortalecimiento de Culturas de los pueblos Indígenas y afromexicano, programa de impulso y comercialización de artesanías, equipamiento a diversos centros de salud de comunidades indígenas.
- **DESARROLLO Y BIENESTAR SOCIAL** con un ordenamiento en relación al Ejercicio Fiscal 2022 de los diversos programas sociales para agilizar los trámites y poder acceder en un menor tiempo a los beneficios de diferentes programas entre los que destacan: Becas Ignacio Manuel Altamirano a

- estudiantes en situación de vulnerabilidad; Programa de Discapacidad con Bienestar; Uniformes y útiles escolares para Centros Educativos, Programa de Pensión Guerrero; Programa de construcción de pisos y techos firmes en viviendas en zonas de alto o muy alto rezago social.
- APOYO AL CAMPO con la introducción de los programas como: Acompañamiento técnico, agrícola y perspectiva de género, programa de estabilización del precio de la tortilla, Programa de prevención y manejo de riesgos climatológicos. Además se conserva y aumenta el Fondo de Garantía Líquida para la compra de maquinaria agrícola y atención de medianos y grandes productores.
  - DERECHO A LA SALUD con un incremento de 9.5% respecto a lo presupuestado en el año 2022 privilegiando la Construcción, rehabilitación y equipamiento de Centros de Salud y Hospitales, el Equipamiento de las Unidades de Hemodiálisis, Fortaleciendo a los Hospitales de Oftalmología y Cancerología y garantizando la aportación líquida al INSABI.

Que la distribución a nivel capítulo, rubro, partida y vertiente económica por las modificaciones realizadas, consensuadas y aprobadas en el presente Decreto de Presupuesto de Egresos del Estado de Guerrero para el ejercicio fiscal 2023 por el Pleno de la Sexagésima Tercera Legislatura local, le corresponderá a la Secretaría de Finanzas y Administración, la adecuación en sus diferentes clasificaciones de los anexos estadísticos al presente Decreto respectivos que forman parte del presente decreto, para su debida y oportuna publicación en el Periódico Oficial del Gobierno del Estado de Guerrero”.

Que en sesión de iniciada el día 15 y concluida el día 17 y sesión del 17 de diciembre del 2022, el Dictamen en desahogo recibió primera y dispensa de la segunda lectura, por lo que en términos de lo establecido en los artículos 262, 264 y 265 de la Ley Orgánica del Poder Legislativo del Estado de Guerrero Número 231, la Presidencia de la Mesa Directiva, habiendo sido expuestos los motivos y el contenido del Dictamen, al no existir votos particulares en el mismo y no habiéndose registrado diputados en contra en la discusión, se preguntó a la Plenaria si existían reserva de artículos, y no habiéndose registrado reserva de artículos, se sometió el dictamen en lo general y en lo particular, aprobándose el dictamen por unanimidad de votos.

Que aprobado en lo general y en lo particular el Dictamen, la Presidencia de la Mesa Directiva del Honorable Congreso del Estado realizó la Declaratoria siguiente: “Esta Presidencia en términos de nuestra Ley Orgánica, tiene por aprobado el Dictamen

con proyecto de Decreto del Presupuesto de Egresos del estado de Guerrero para el Ejercicio Fiscal 2023. Emitase el Decreto correspondiente y remítase a las Autoridades competentes para los efectos legales conducentes”.

Por lo anteriormente expuesto y con fundamento en lo dispuesto en los artículos 61 fracción I de la Constitución Política Local, 227 y 287 de la Ley Orgánica del Poder Legislativo en vigor, este Honorable Congreso decreta y expide el siguiente:

**DECRETO NÚMERO 424 DEL PRESUPUESTO DE EGRESOS DEL ESTADO DE GUERRERO PARA EL EJERCICIO FISCAL 2023.**

**TÍTULO PRIMERO**

**DE LAS ASIGNACIONES DEL PRESUPUESTO DE EGRESOS DEL ESTADO.**

**CAPÍTULO I**

**Disposiciones Generales.**

**Artículo 1.-** El presente Decreto tiene por objeto regular la asignación, el ejercicio, control y evaluación del gasto público estatal para el Ejercicio Fiscal 2023, así como la contabilidad y la presentación de la información financiera correspondiente, de conformidad con la Ley número 454 de Presupuesto y Disciplina Fiscal del Estado de Guerrero, la Ley Número 994 de Planeación del Estado Libre y Soberano de Guerrero, la Ley Número 616 de Deuda Pública para el Estado de Guerrero, la Ley Número 690 de Entidades Paraestatales del Estado de Guerrero, la Ley Número 468 de Fiscalización Superior y Rendición de Cuentas del Estado de Guerrero, la Ley de Obras Públicas y sus Servicios del Estado de Guerrero Número 266, la Ley de Coordinación Fiscal, la Ley General de Contabilidad Gubernamental, la Ley de Disciplina Financiera de las Entidades Federativas y los Municipios; y las demás disposiciones aplicables en la materia.

En la ejecución del gasto público de las dependencias y entidades, se deberá considerar como referente articulador al Plan Estatal de Desarrollo 2022-2027, sus ejes, objetivos, estrategias y líneas de acción. Toda erogación destinada a un programa u obra pública será justificada y alineada a dicho Plan.

Todos los entes ejecutores del gasto son responsables de cumplir y hacer cumplir las disposiciones establecidas en el presente Decreto, así como determinar las normas y procedimientos administrativos tendientes a armonizar, transparentar, racionalizar y llevar un mejor control del mismo.

---

**Artículo 2.-** Para los efectos de este Decreto se entenderá por:

- I. Adecuación Presupuestaria:** Modificación a las estructuras funcional, programática, administrativa, económica, tipo y objeto del gasto; las recalendarizaciones; las ampliaciones y reducciones del Presupuesto de Egresos aprobado y sus metas; siempre que permitan el cumplimiento de los objetivos de los programas a cargo de los ejecutores del gasto.
  - II. ADEFAS:** Adeudos de Ejercicios Fiscales Anteriores, derivados de la contratación de bienes y servicios requeridos en el desempeño de las funciones de los entes públicos, para las cuales existió asignación presupuestal con saldo disponible al cierre del ejercicio fiscal en que se devengaron.
  - III. Amortización de la Deuda y Disminución de Pasivos:** Representa la cancelación mediante pago o cualquier forma por la cual se extingue la obligación principal de los pasivos contraídos por el Gobierno del Estado.
  - IV. Asignaciones Presupuestales:** Importe destinado a cubrir las erogaciones previstas para la realización de programas, subprogramas, proyectos y actividades que se requieren para el logro de los objetivos y metas programadas.
  - V. Ayudas:** Aportaciones de recursos públicos en numerario o en especie, otorgadas por el Gobierno del Estado, con base en los objetivos de los programas presupuestarios.
  - VI. Balance Presupuestario:** Diferencia entre los ingresos totales incluidos en la Ley de Ingresos del Estado de Guerrero para el Ejercicio Fiscal 2023 y los gastos totales considerados en el presente Presupuesto de Egresos, con excepción de la amortización de la deuda.
  - VII. Balance Presupuestario de Recursos Disponibles:** Diferencia entre los ingresos de libre disposición, incluidos en la Ley de Ingresos del Estado de Guerrero, más el financiamiento neto y los gastos no etiquetados considerados en el Presupuesto de Egresos del Estado, con excepción de la amortización de la deuda.
  - VIII. Balance Presupuestario Sostenible:** Balance presupuestario que, al final del ejercicio fiscal y bajo el momento contable devengado, sea mayor o igual a cero.
  - IX. Brecha de Equidad de Género:** Son datos estadísticos que muestran la distancia entre mujeres y hombres respecto a un mismo indicador. Se utiliza para reflejar las desigualdades existentes entre los sexos, respecto a una condición específica de vida, del entorno o de desarrollo.
-

- 
- X. Calendario de Presupuesto:** Periodicidad en que se realizarán las actividades de los programas y las erogaciones necesarias para llevarlas a cabo.
- XI. Capítulo de Gasto:** Nivel de agregación en el clasificador por objeto del gasto, que identifica el conjunto homogéneo y ordenado de los bienes y servicios requeridos por los ejecutores del gasto.
- XII. Clasificación Administrativa:** Identifica a los ejecutores del gasto a través de los cuales se realiza la asignación, gestión y el ejercicio de los recursos financieros.
- XIII. Clasificación Económica:** Elemento de programación presupuestaria que permite identificar el gasto, según su naturaleza económica: corriente o de capital. El gasto corriente no aumenta los activos del Estado, mientras que el de capital incrementa la capacidad de producción, las inversiones físicas o financieras.
- XIV. Clasificación Funcional:** Agrupa los gastos según los propósitos u objetivos socioeconómicos que persiguen los ejecutores del gasto.
- XV. Clasificación por Objeto del Gasto:** Listado ordenado, homogéneo y coherente que permite identificar los bienes y servicios que el sector público demanda para desarrollar sus acciones, agrupándolas en capítulos, conceptos y partidas.
- XVI. Clasificación por Tipo de Gasto:** Relaciona las transacciones públicas que generan gastos con los grandes agregados de la clasificación económica, integrándose en: Corriente; de Capital; Amortización de la deuda y disminución de pasivos; Pensiones y Jubilaciones; y Participaciones.
- XVII. Clasificación Programática:** Ordena el Presupuesto de Egresos acorde con la relación que tienen las erogaciones con los programas de los ejecutores del gasto.
- XVIII. Congreso:** Honorable Congreso del Estado de Guerrero.
- XIX. CONAC:** Consejo Nacional de Armonización Contable.
- XX. Contraloría:** Secretaría de Contraloría y Transparencia Gubernamental.
- XXI. Cuenta Pública:** Documento que se integra por la información económica, patrimonial, programática, cualitativa y cuantitativa, que muestra los resultados de la ejecución de la Ley de Ingresos y del Presupuesto de Egresos del Estado de Guerrero de un ejercicio fiscal determinado.
-

- 
- XXII. Decreto:** Decreto del Presupuesto de Egresos del Estado de Guerrero para el Ejercicio Fiscal 2023 y sus Anexos.
- XXIII. Dependencias:** Secretarías de Despacho; Oficina de la Gobernatura; Consejería Jurídica del Poder Ejecutivo; Consejo de Políticas Públicas; y Procuraduría de Protección Ambiental.
- XXIV. Disciplina Presupuestaria:** Cumplimiento de las políticas de gasto que obliga a los ejecutores de gasto a ejercer los recursos en los montos, estructuras y plazos fijados por la programación del presupuesto autorizado, con apego a la normatividad emitida para evitar ampliaciones de gasto no programadas o conductas ilícitas en el manejo de las erogaciones.
- XXV. Disponibilidad Presupuestaria:** Saldo resultante de restar a una asignación presupuestaria aprobada, los compromisos legalmente contraídos con cargo a la misma.
- XXVI. Economía Presupuestaria:** Remanentes de recursos no comprometidos, ni devengados y no ejercidos del presupuesto modificado.
- XXVII. Ejecutores del Gasto:** Las unidades administrativas de los entes públicos que realizan erogaciones, con cargo a los recursos considerados en el presente Decreto.
- XXVIII. Entes Públicos:** Los poderes Ejecutivo, Legislativo y Judicial, los órganos autónomos, las entidades públicas y los municipios del Estado de Guerrero.
- XXIX. Entidades:** Los Organismos Públicos Descentralizados; Empresas de Participación Estatal; Fideicomisos Públicos; Establecimientos Públicos de Bienestar Social y Órganos Desconcentrados.
- XXX. Estado:** El Estado Libre y Soberano de Guerrero.
- XXXI. Estructura Programática:** Conjunto de categorías y elementos ordenados en forma coherente, que define las acciones que efectúan los ejecutores del gasto para alcanzar sus objetivos y metas, de acuerdo con las políticas integradas en el Plan Estatal de Desarrollo 2022-2027, programas y presupuestos; clasifica las acciones de los ejecutores del gasto y permite conocer el resultado esperado de la utilización de los recursos públicos.
- XXXII. Gasto Corriente:** Erogación que realiza el sector público y que no tiene como contrapartida la creación de un activo, sino que constituye un acto de consumo; esto es, los gastos que se destinan a la contratación de los recursos humanos y a la compra de bienes y servicios necesarios para el desarrollo de las funciones administrativas.
- XXXIII. Gasto de Inversión o Capital:** Las erogaciones tendientes a adquirir, ampliar, conservar y mejorar bienes de capital,
-



incluyendo la adquisición de acciones y títulos de crédito de terceros, construcción de obras públicas y desarrollo de acciones para promover el incremento de la capacidad productiva de los diversos sectores de la economía.

- XXXIV. Gasto Federalizado Etiquetado:** Se integra por los recursos que la Federación transfiere a Estados y Municipios a través de aportaciones, los apoyos para las entidades federativas y los convenios de descentralización.
- XXXV. Gasto no Etiquetado:** Erogaciones que realizan las dependencias, entidades y demás entes ejecutores con cargo a sus ingresos de libre disposición y financiamientos. En el caso de los municipios, se excluye el gasto que realicen con recursos del Estado con un destino específico.
- XXXVI. Gasto no programable:** Los recursos destinados al cumplimiento de obligaciones legales o estipuladas en el Presupuesto de Egresos del Estado de Guerrero para el Ejercicio Fiscal 2023 y que, por su naturaleza, no se encuentran asociados a programas para proveer bienes o servicios a la población.
- XXXVII. Gasto Programable:** Los recursos que se destinan al cumplimiento de los fines y funciones del Estado, relacionadas con los programas a cargo de los ejecutores del gasto, los cuales tienen un efecto en la actividad económica y social de la población.
- XXXVIII. Indicador:** Instrumento que permite medir el logro de los objetivos de los programas presupuestarios, por lo que es un referente para el seguimiento y evaluación de los resultados.
- XXXIX. Ingresos de libre disposición:** Los ingresos locales, las participaciones federales, así como los recursos que, en su caso, reciba el Estado del Fondo de Estabilización de los Ingresos de las Entidades Federativas, en los términos del artículo 19 de la Ley Federal de Presupuesto y Responsabilidad Hacendaria y cualquier otro recurso que no esté destinado a un fin específico, de acuerdo con el presente Decreto.
- XL. Ingresos Excedentes:** Recursos derivados de la diferencia entre los aprobados en la Ley de Ingresos del Estado de Guerrero para el Ejercicio Fiscal 2023 y los obtenidos durante el mismo ejercicio fiscal.
- XLI. Ley de Disciplina Financiera:** La Ley de Disciplina Financiera de las Entidades Federativas y los Municipios.
- XLII. MIR:** Matriz de Indicadores para Resultados; es la herramienta de planeación
-

estratégica que en forma resumida, sencilla y armónica establece con los objetivos e indicadores, estructurados en los niveles fin, propósito, componente y actividad.

- XLIII. Órganos Autónomos:** Entes con independencia en el ejercicio de sus funciones y en su administración, creados por disposición expresa en la Constitución Política del Estado Libre y Soberano de Guerrero, a los que se les asignen recursos en el Presupuesto de Egresos.
- XLIV. PbR:** Presupuesto basado en Resultados; conjunto de actividades y herramientas que permiten apoyar las decisiones presupuestarias con información que, sistemáticamente, incorpora los resultados del ejercicio de los recursos, con el fin de mejorar la calidad del gasto público y promover la rendición de cuentas.
- XLV. Presupuesto:** La estimación de los egresos necesarios para cumplir con los propósitos de un programa y/o proyecto determinado; constituye el instrumento operativo básico para la ejecución de las decisiones de planeación.
- XLVI. Programa Presupuestario:** Conjunto de acciones sistematizadas, dirigidas a resolver un problema vinculado con la población y que operan los entes públicos, identificando los bienes y servicios mediante los cuales logran su objetivo.
- XLVII. Programas Transversales:** Agrupaciones de programas presupuestarios, que permiten medir y evaluar el esfuerzo del gobierno para atender la problemática contemplada en el Plan Estatal de Desarrollo 2022-2027 y se atienden de manera simultánea en los Ejes Estratégicos y Ejes Transversales.
- XLVIII. Secretaría:** Secretaría de Finanzas y Administración.
- XLIX. SED:** Sistema de Evaluación del Desempeño; conjunto de elementos metodológicos que permiten realizar una valoración objetiva del desempeño de los programas, verificando el grado de cumplimiento de las metas y los objetivos, con base en indicadores estratégicos y de gestión.
- L. Subsidios:** Asignaciones de recursos para el desarrollo de actividades productivas de interés público, así como para proporcionar a usuarios y consumidores, bienes y servicios básicos a precios y tarifas por debajo de los del mercado o de forma gratuita, su otorgamiento no implica contraprestación alguna.
- LI. Transferencias:** Recursos previstos en el Presupuesto de Egresos del Estado para el cumplimiento de los objetivos y
-

metas de programas, y prestación de bienes y servicios públicos a cargo de Poderes, Órganos Autónomos y Entidades.

- LII.** **Transversalidad:** Método de gestión pública que permite aplicar recursos de distintas esferas a un mismo propósito, cuando los objetivos son complejos, traslapan las fronteras organizacionales funcionales o sectorizadas. Es un método de gestión que requiere una planeación coordinada entre diversos entes públicos, que comparten objetivos, metas y prioridades, lo cual permite generar sinergias para solventarlos.
- LIII.** **Transversalidad de la Perspectiva de Género:** Proceso metodológico enfocado a valorar las implicaciones que tiene para mujeres y hombres, toda acción que se programe, tratándose de legislación, políticas públicas, actividades administrativas, económicas y culturales en las instituciones públicas.
- LIV.** **Unidad Presupuestal:** Cada uno de los entes públicos que tienen a su cargo la administración de recursos financieros, humanos, materiales y servicios generales.
- IV.** **Unidad Responsable:** Cada una de las unidades administrativas subordinadas a Unidades Presupuestales, a las que se les encomienda la ejecución de actividades, programas y/o proyectos para el cumplimiento de objetivos, líneas de acción y metas del Plan Estatal de Desarrollo 2022-2027.

Cualquier otro término no contemplado en el presente artículo, se deberá entender conforme se defina en la Ley General de Contabilidad Gubernamental y en las disposiciones emitidas por el CONAC, así como en Ley de Disciplina Financiera, en la Ley número 454 de Presupuesto y Disciplina Fiscal del Estado de Guerrero y en las demás leyes de la materia.

**Artículo 3.-** El ejercicio del gasto público estatal deberá sujetarse a los principios de objetividad, equidad, austeridad, transparencia, publicidad, eficiencia, eficacia, temporalidad y honradez, así como a los principios rectores del servicio público.

Los entes públicos deberán contribuir a generar, al final del ejercicio fiscal, un Balance Presupuestario Sostenible, con base en lo siguiente:

- I.** Identificar con precisión a la población objetivo de cada Programa presupuestario y proyecto, tanto por grupo específico como por región del estado y municipios, según los lineamientos, reglas y manuales de operación que

- correspondan, establecidos en la Ley número 102 para el Desarrollo Social del Estado de Guerrero.
- II.** En su caso, prever montos máximos por beneficiario y por porcentaje del costo total del proyecto. En los programas de beneficio directo a individuos o grupos sociales, los montos y porcentajes se establecerán con base en criterios redistributivos que deberán privilegiar a la población de menos ingresos y procurar la igualdad sustantiva, así como la equidad entre regiones del estado y municipios, sin demérito de la eficiencia en el logro de los objetivos.
  - III.** Procurar que el mecanismo de distribución, operación y administración se realice en cumplimiento a la política estatal en materia de igualdad de trato y oportunidades entre mujeres y hombres, y que se otorgue acceso a toda la población sin distinción de raza, color, edad, idioma, religión, opinión política o de otra índole, creencias o prácticas culturales, situación socioeconómica, origen étnico o social e impedimento físico.
  - IV.** Garantizar que los recursos se canalicen exclusivamente a la población objetivo y asegurar que el mecanismo de distribución, operación y administración facilite la obtención de información y la evaluación de los beneficios económicos y sociales de su asignación y aplicación, así como evitar una administración costosa y excesiva.
  - V.** Incorporar mecanismos periódicos de seguimiento, supervisión y evaluación que permitan ajustar las modalidades de operación o decidir su viabilidad.
  - VI.** En su caso, buscar fuentes alternas de ingresos para lograr una mayor autosuficiencia en la administración de los apoyos.
  - VII.** Asegurar la coordinación de acciones entre dependencias, entidades y municipios, en aras de evitar duplicidad en el ejercicio de los recursos y reducir gastos administrativos.

**Artículo 4.** El principio del equilibrio presupuestal constituye una premisa fundamental del Gobierno del estado, por ello, el gasto previsto se sustenta en la previsión de los ingresos a obtener en el mismo período, vía la recaudación propia, de las participaciones y aportaciones federales, y de las transferencias por convenios de coordinación con la Federación.

**Artículo 5.** El gasto público total incluye recursos de origen Federal, Estatal y en su caso la mezcla de ambos. Cuando se establezcan convenios con los municipios, la aportación será tripartita o bipartita, según sea el caso. Los proyectos que

---

integran el gasto están sujetos a las normas de la Federación y del estado, acorde con su fuente de financiamiento, ramo, programa y/o fondo, así como al cumplimiento de lo establecido en los convenios suscritos entre las partes, por lo que de no cumplirse las condiciones o las aportaciones acordadas, o al no contar con la suficiencia presupuestaria, la Secretaría aplazará total o parcialmente su aportación; asimismo, durante el ejercicio fiscal de su aprobación, estos proyectos también pueden ser modificados en sus metas, costos, o bien podrán ser diferidos.

## **CAPÍTULO II DE LAS ASIGNACIONES PRESUPUESTALES.**

**Artículo 6.-** El gasto total previsto en el presente Presupuesto de Egresos asciende a la cantidad de **76,638,174.7** miles de pesos y corresponde al total de ingresos aprobados en la Ley de Ingresos del Estado de Guerrero 2023, por lo que se prevé un Balance Presupuestario Sostenible.

El monto refleja un incremento del 13.2% respecto del presupuesto autorizado para el ejercicio fiscal 2022.

**Artículo 7.** El Presupuesto de Egresos consolidado, en su clasificación administrativa, se distribuye de la forma siguiente:

| CONCEPTO                            | MONTO               |
|-------------------------------------|---------------------|
| PODER EJECUTIVO                     | 42,345,816.2        |
| PODER LEGISLATIVO                   | 929,736.0           |
| PODER JUDICIAL                      | 967,037.8           |
| ÓRGANOS AUTÓNOMOS                   | 5,126,251.1         |
| SECTOR PARAESTATAL                  | 4,851,490.1         |
| MUNICIPIOS                          | 18,428,646.7        |
| PROVISIONES SALARIALES Y ECONÓMICAS | 3,989,196.9         |
| <b>TOTAL</b>                        | <b>76,638,174.8</b> |

**Artículo 8.** El gasto público total, acorde con la clasificación funcional, se presenta en el siguiente esquema:

| FIN / FUNCIÓN / SUBFUNCIÓN                          | MONTO               |
|---|---------------------|
| <b>1 GOBIERNO</b>                                   | <b>11,001,193.1</b> |
| <b>1.1. LEGISLACIÓN</b>                             | <b>1,776,773.8</b>  |
| 1.1.1 LEGISLACIÓN                                   | 680,267.9           |
| 1.1.2 FISCALIZACIÓN                                 | 1,096,505.9         |
| <b>1.2. JUSTICIA</b>                                | <b>1,680,951.2</b>  |
| 1.2.1 IMPARTICIÓN DE JUSTICIA                       | 40,821.3            |
| 1.2.2 PROCURACIÓN DE JUSTICIA                       | 110,159.2           |
| 1.2.3 RECLUSIÓN Y READAPTACIÓN SOCIAL               | 89,899.3            |
| 1.2.4 DERECHOS HUMANOS                              | 1,440,071.4         |
| <b>1.3. COORDINACIÓN DE LA POLÍTICA DE GOBIERNO</b> | <b>1,185,438.0</b>  |
| 1.3.1 PRESIDENCIA / GUBERNATURA                     | 362,640.7           |
| 1.3.2 POLÍTICA INTERIOR                             | 259,682.0           |
| 1.3.3 PRESERVACIÓN Y CUIDADO DEL PATRIMONIO PÚBLICO | 0.0                 |
| 1.3.4 FUNCIÓN PÚBLICA                               | 162,513.7           |
| 1.3.5 ASUNTOS JURÍDICOS                             | 16,375.4            |
| 1.3.6 ORGANIZACIÓN DE PROCESOS ELECTORALES          | 384,226.2           |
| 1.3.7 POBLACIÓN                                     | 0.0                 |
| 1.3.8 TERRITORIO                                    | 0.0                 |
| 1.3.9 OTROS   | 0.0                 |

| FIN / FUNCIÓN / SUBFUNCIÓN  | MONTO               |
|---|---------------------|
| <b>1.5. ASUNTOS FINANCIEROS Y HACENDARIOS</b>   | <b>2,577,785.8</b>  |
| 1.5.1 ASUNTOS FINANCIEROS   | 2,082,532.9         |
| 1.5.2 ASUNTOS HACENDARIOS   | 495,252.9           |
| <b>1.7. ASUNTOS DE ORDEN PÚBLICO Y DE SEGURIDAD INTERIOR</b>  | <b>3,763,487.2</b>  |
| 1.7.1 POLICÍA   | 3,384,359.1         |
| 1.7.2 PROTECCIÓN CIVIL  | 379,128.1           |
| 1.7.4 SISTEMA NACIONAL DE SEGURIDAD PÚBLICA   | 0.0                 |
| <b>1.8. OTROS SERVICIOS GENERALES</b>   | <b>16,757.1</b>     |
| 1.8.4 ACCESO A LA INFORMACIÓN PÚBLICA GUBERNAMENTAL   | 16,757.1            |
| <b>2 DESARROLLO SOCIAL</b>  | <b>43,722,986.6</b> |
| <b>2.1. PROTECCIÓN AMBIENTAL</b>  | <b>608,033.3</b>    |
| 2.1.3 ORDENACIÓN DE AGUAS RESIDUALES, DRENAJE Y ALCANTARILLADO  | 505,259.3           |
| 2.1.5 PROTECCIÓN DE LA DIVERSIDAD BIOLÓGICA Y DEL PAISAJE   | 102,774.0           |
| <b>2.2. VIVIENDA Y SERVICIOS A LA COMUNIDAD</b>   | <b>1,692,613.9</b>  |
| 2.2.1 URBANIZACIÓN  | 896,217.0           |
| 2.2.5 VIVIENDA  | 10,111.2            |
| 2.2.6 SERVICIOS COMUNALES   | 786,285.7           |
| 2.2.7 DESARROLLO REGIONAL   | 0.0                 |
| <b>2.3. SALUD</b>   | <b>8,801,719.3</b>  |
| 2.3.1 PRESTACIÓN DE SERVICIOS DE SALUD A LA COMUNIDAD   | 8,797,122.0         |
| 2.3.3 GENERACIÓN DE RECURSOS PARA LA SALUD  | 4,597.3             |
| <b>2.4. RECREACIÓN, CULTURA Y OTRAS MANIFESTACIONES SOCIALES</b>  | <b>167,765.9</b>    |
| 2.4.1 DEPORTE Y RECREACIÓN  | 58,688.3            |
| 2.4.2 CULTURA   | 81,602.2            |
| 2.4.3 RADIO, TELEVISIÓN Y EDITORIALES   | 27,475.4            |
| <b>2.5. EDUCACIÓN</b>   | <b>31,241,221.6</b> |
| 2.5.1 EDUCACIÓN BÁSICA  | 26,800,448.1        |
| 2.5.2 EDUCACIÓN MEDIA SUPERIOR  | 767,670.0           |
| 2.5.3 EDUCACIÓN SUPERIOR  | 3,542,217.0         |
| 2.5.5 EDUCACIÓN PARA ADULTOS  | 130,886.5           |
| 2.5.6 OTROS SERVICIOS EDUCATIVOS Y ACTIVIDADES INHERENTES   | 0.0                 |
| <b>2.6. PROTECCIÓN SOCIAL</b>   | <b>1,211,632.6</b>  |
| 2.6.8 OTROS GRUPOS VULNERABLES  | 191,430.7           |
| 2.6.9 OTROS DE SEGURIDAD SOCIAL Y ASISTENCIA SOCIAL   | 1,020,201.9         |
| <b>3 DESARROLLO ECONÓMICO</b>   | <b>1,578,684.2</b>  |
| <b>3.1. ASUNTOS ECONÓMICOS, COMERCIALES Y LABORALES EN GENERAL</b>  | <b>205,484.7</b>    |
| 3.1.1 ASUNTOS ECONÓMICOS Y COMERCIALES EN GENERAL   | 96,059.0            |
| 3.1.2 ASUNTOS LABORALES GENERALES   | 109,425.7           |
| <b>3.2. AGROPECUARIA, SILVICULTURA, PESCA Y CAZA</b>  | <b>425,021.5</b>    |
| 3.2.1 AGROPECUARIA  | 405,600.4           |
| 3.2.4 AGROINDUSTRIAL  | 19,421.1            |
| <b>3.5. TRANSPORTE</b>  | <b>694,889.1</b>    |
| 3.5.1 TRANSPORTE POR CARRETERA  | 694,889.1           |
| <b>3.7. TURISMO</b>   | <b>242,075.3</b>    |
| 3.7.1 TURISMO   | 242,075.3           |
| <b>3.8. CIENCIA, TECNOLOGÍA E INNOVACIÓN</b>  | <b>3,975.0</b>      |
| 3.8.2 DESARROLLO TECNOLÓGICO  | 3,975.0             |
| <b>3.9. OTRAS INDUSTRIAS Y OTROS ASUNTOS ECONÓMICOS</b>   | <b>7,238.6</b>      |
| 3.9.1 COMERCIO, DISTRIBUCIÓN, ALMACENAMIENTO Y DEPÓSITO   | 3,891.4             |
| 3.9.2 OTRAS INDUSTRIAS  | 3,347.2             |
| <b>4 OTRAS NO CLASIFICADAS EN FUNCIONES ANTERIORES</b>  | <b>20,335,310.8</b> |
| <b>4.1. TRANSACCIONES DE LA DEUDA PÚBLICA / COSTO FINANCIERO DE LA DEUDA</b>                              | <b>1,677,536.8</b>  |
| 4.1.1 DEUDA PÚBLICA INTERNA   | 1,677,536.8         |
| <b>4.2. TRANSFERENCIAS, PARTICIPACIONES Y APORTACIONES ENTRE DIFERENTES NIVELES Y ÓRDENES DE GOBIERNO</b> | <b>18,428,646.7</b> |
| 4.2.1 TRANSFERENCIAS ENTRE DIFERENTES NIVELES Y ÓRDENES DE GOBIERNO                                       | 18,428,646.7        |
| <b>4.3. SANEAMIENTO DEL SISTEMA FINANCIERO</b>  | <b>229,127.3</b>    |
| 4.3.0 SANEAMIENTO DEL SISTEMA FINANCIERO  | 229,127.3           |
| <b>TOTAL</b>  | <b>76,638,174.7</b> |

**Artículo 9.** Las erogaciones previstas, conforme a la clasificación por objeto del gasto, se asignan de la siguiente forma:

| CAPÍTULO |  | TOTAL        |
|----------|--|--------------|
| 1000     | SERVICIOS PERSONALES                                   | 7,578,599.5  |
| 2000     | MATERIALES Y SUMINISTROS                               | 573,543.0    |
| 3000     | SERVICIOS GENERALES                                    | 612,735.6    |
| 4000     | TRANSFERENCIAS, ASIGNACIONES, SUBSIDIOS Y OTRAS AYUDAS | 47,022,745.0 |
| 5000     | BIENES MUEBLES, INMUEBLES E INTANGIBLES                | 30,000.0     |
| 6000     | INVERSIÓN PÚBLICA                                      | 1,021,411.2  |
| 7000     | INVERSIONES FINANCIERAS Y OTRAS PROVISIONES            | 191,924.7    |
| 8000     | PARTICIPACIONES Y APORTACIONES                         | 17,929,678.9 |
| 9000     | DEUDA PUBLICA  | 1,677,536.8  |
| TOTAL    |  | 76,638,174.7 |

**Artículo 10.** El Presupuesto de Egresos consolidado, en su clasificación por tipo de gasto, se distribuye de la siguiente manera:

| CONCEPTO  | TOTAL<br>(MILES DE PESOS) |
|---|---------------------------|
| GASTO CORRIENTE                                   | 49,652,339.5              |
| GASTO DE CAPITAL                                  | 18,472,872.7              |
| AMORTIZACIÓN DE LA DEUDA Y DISMINUCIÓN DE PASIVOS | 1,677,536.8               |
| PENSIONES Y JUBILACIONES                          | 269,387.8                 |
| PARTICIPACIONES                                   | 6,566,037.9               |
| TOTAL   | 76,638,174.7              |

**Artículo 11.** El gasto público, distribuido por fuente de financiamiento, se distribuye de la siguiente forma:

| CONCEPTO   | MONTO<br>(MILES DE PESOS) |
|--|---------------------------|
| <b>1. NO ETIQUETADO</b>                                    | <b>28,939,954.7</b>       |
| 11. RECURSOS FISCALES                                      | 1,870,525.0               |
| 12. FINANCIAMIENTOS INTERNOS                               |                           |
| 13. FINANCIAMIENTOS EXTERNOS                               |                           |
| 14. INGRESOS PROPIOS                                       |                           |
| 15. RECURSOS FEDERALES                                     | 20,503,391.8              |
| 16. RECURSOS ESTATALES                                     | 6,566,037.9               |
| 17. OTROS RECURSOS DE LIBRE DISPOSICIÓN                    |                           |
| <b>2. ETIQUETADO</b>                                       | <b>47,698,220.0</b>       |
| 25. RECURSOS FEDERALES                                     | 36,334,579.0              |
| 26. RECURSOS ESTATALES                                     | 11,363,641.0              |
| 27. OTROS RECURSOS DE TRANSFERENCIAS FEDERALES ETIQUETADAS |                           |
| <b>TOTAL</b>   | <b>76,638,174.7</b>       |

**Artículo 12.** Las erogaciones previstas, según la clasificación programática, se asignan de la siguiente manera:

| PROGRAMAS PRESUPUESTARIOS  | MONTO<br>(MILES DE PESOS) |
|--|---------------------------|
| <b>PROGRAMAS PRESUPUESTARIOS</b>   |                           |
| <b>SUBSIDIOS: SECTOR SOCIAL Y PRIVADO O ENTIDADES FEDERATIVAS Y MUNICIPIOS</b> | <b>3,075,457.1</b>        |
| SUJETOS A REGLAS DE OPERACIÓN  | 3,075,457.1               |
| <b>DESEMPEÑO DE LAS FUNCIONES</b>  | <b>51,080,630.8</b>       |
| PRESTACIÓN DE SERVICIOS PÚBLICOS   | 41,553,366.1              |
| PLANEACIÓN, SEGUIMIENTO Y EVALUACIÓN DE POLÍTICAS PÚBLICAS                     | 89,969.4                  |
| PROMOCIÓN Y FOMENTO  | 482,148.1                 |
| REGULACIÓN Y SUPERVISIÓN   | 1,845,917.3               |
| PROYECTOS DE INVERSIÓN   | 7,109,229.9               |
| <b>ADMINISTRATIVOS Y DE APOYO</b>  | <b>2,874,871.2</b>        |
| APOYO A LA FUNCIÓN PÚBLICA Y AL MEJORAMIENTO DE LA GESTIÓN                     | 2,874,871.2               |
| <b>PROGRAMAS DE GASTO FEDERALIZADO</b>   | <b>11,363,640.9</b>       |
| GASTO FEDERALIZADO   | 11,363,640.9              |
| <b>PARTICIPACIONES A ENTIDADES FEDERATIVAS Y MUNICIPIOS</b>                    | <b>6,566,037.9</b>        |
| <b>COSTO FINANCIERO, DEUDA O APOYOS A DEUDORES Y AHORRADORES DE LA BANCA</b>   | <b>1,354,919.3</b>        |
| <b>ADEUDOS DE EJERCICIOS FISCALES ANTERIORES</b>                               | <b>322,617.5</b>          |
| <b>TOTAL</b>   | <b>76,638,174.7</b>       |

## TÍTULO SEGUNDO DEL GASTO CORRIENTE



---

**CAPÍTULO I**  
**DE LOS SERVICIOS PERSONALES**

**Artículo 13.** Los recursos asignados a las dependencias y entidades en materia de servicios personales, incorporan la totalidad de las previsiones para sufragar las erogaciones correspondientes a las medidas salariales y económicas, así como el impacto en el crecimiento de las plantillas autorizadas.

**Artículo 14.** Las dependencias y entidades de la administración pública se sujetarán a las disposiciones contenidas en este Capítulo, para ejercer los recursos previstos en sus presupuestos para servicios personales, de acuerdo a los artículos 44 y 45 del Reglamento Interior de la Secretaría de Finanzas y Administración. Por su parte, la Dirección General de Administración y Desarrollo de Personal regulará:

- I. Las percepciones ordinarias y extraordinarias a favor de las servidoras y servidores públicos, incluyendo funcionarias y funcionarios públicos, personal docente, personal del sector salud; personal policiaco e investigador y otras categorías; personal de enlace; así como personal operativo de base, confianza, supernumerario, extraordinario, jubilados y pensionados por decreto.
- II. Las aportaciones patronales y de seguridad social.
- III. Las obligaciones fiscales que, en su caso, generen los pagos a que se refieren las fracciones anteriores conforme a las disposiciones aplicables.
- IV. La contratación de servicios profesionales por honorarios asimilables a sueldos salarios.

**Artículo 15.** Al realizar el ejercicio y pago por concepto de servicios personales, las dependencias y entidades deberán sujetarse a lo siguiente:

- I. A su presupuesto autorizado y a la política de servicios personales que establezca la Secretaría.
  - II. Al tabulador de percepciones ordinarias y las demás disposiciones aplicables.
  - III. A la estructura organizacional registrada y dictaminada por la Contraloría y autorizada por la Secretaría.
  - IV. A la política de servicios personales que establezca el Ejecutivo Estatal a través de la Secretaría, en materia de incrementos en las percepciones.
-

- V. Abstenerse de contratar trabajadores eventuales, independientemente del fondo de financiamiento, salvo que tales contrataciones se encuentren previstas en el presupuesto destinado a servicios personales.
- VI. Queda prohibido determinar o contraer compromisos laborales de cualquier naturaleza que impliquen erogaciones presentes o futuras con cargo al presupuesto o a ingresos propios, sin contar con la previa autorización presupuestaria de la Secretaría.

**Artículo 16.** Las dependencias y entidades de la administración pública no podrán realizar transferencias de recursos desde el presupuesto de servicios personales.

**Artículo 17.** En los casos en que se considere otorgar el pago de percepciones extraordinarias a alguna servidora o servidor público, éstas no constituirán un ingreso fijo, regular ni permanente, ya que su otorgamiento se encuentra sujeto a requisitos y condiciones futuras de realización incierta. Esta erogación deberá ser autorizada por la Secretaría.

**Artículo 18.** La contratación de personas físicas para la prestación de servicios profesionales por honorarios con cargo al capítulo de servicios personales, se sujetará a los siguientes requisitos:

- I. Cuando por necesidades temporales de la dependencia o entidad sea indispensable realizar contrataciones para desempeñar actividades o funciones equivalentes a las del personal de plaza presupuestaria, se sujetarán independientemente del origen de los recursos a la política y lineamientos establecidos por la Secretaría.
  - II. Los recursos destinados a celebrar tales contratos, deberán estar previstos para tal efecto en sus respectivos presupuestos aprobados en el capítulo de servicios personales de la dependencia o entidad paraestatal que corresponda.
  - III. Las vigencias de los contratos no podrán exceder del 30 de septiembre de 2023.
  - IV. Las dependencias y entidades que cuenten con las asignaciones presupuestarias para honorarios, deberán solicitar bajo su responsabilidad a la Dirección General de Administración y Desarrollo de Personal, dependiente de la Subsecretaría de Administración de la Secretaría, la autorización de los contratos respectivos dentro de los 30 días siguientes a la entrada en vigor del presente
-

Decreto, para lo cual los aspirantes deberán cumplir con el proceso de selección establecido para tal efecto.

- V. El monto mensual bruto que se pacte por concepto de honorarios no podrá rebasar los límites autorizados por la Secretaría, quedando bajo la responsabilidad de las dependencias y entidades que la retribución que se fije en el contrato guarde congruencia con las actividades encomendadas al prestador del servicio.
- VI. En todos los casos, los contratos por honorarios deberán reducirse al mínimo indispensable y, en ninguna circunstancia, la asignación presupuestaria aplicada a cada dependencia o entidad podrá ser superior en términos reales a la del año anterior.
- VII. En el caso de las entidades, la contratación por honorarios se sujetará a las disposiciones de este artículo; adicionalmente, deberán obtener autorización de sus órganos de gobierno y sujetarse a las políticas y lineamientos que determine la Secretaría.
- VIII. La contratación de personal para el cumplimiento de programas financiados con recursos federales y estatales, deberá sujetarse a lo establecido en este capítulo, a las disposiciones aplicables y a lo señalado por la Secretaría.

**Artículo 19.** Los Poderes Ejecutivo, Legislativo y Judicial, así como los Órganos Autónomos podrán otorgar estímulos, incentivos o reconocimientos a su personal y ejercer gastos equivalentes a los mismos, sujetándose rigurosamente con el techo presupuestal autorizado en el presupuesto de egresos y a las disposiciones que, para estos efectos, emitan las autoridades competentes.

**Artículo 20.** Las dependencias y entidades públicas se abstendrán de efectuar propuestas de reestructuración administrativa, que impliquen erogaciones adicionales de recursos, sin que por ello demerite su productividad y eficiencia, deberán operar con los organigramas autorizados por la Contraloría, de manera que las plazas correspondientes a las servidoras y servidores públicos superiores y mandos medios coincidan con lo aprobado, así como con los tabuladores de sueldo y plantillas de plazas de personal. La Contraloría en coordinación con la Secretaría podrá autorizar adecuaciones a las estructuras orgánicas de las dependencias y entidades públicas, sin que ello implique aprobación de recursos adicionales.

**Artículo 21.** Las dependencias y entidades públicas no podrán crear nuevas plazas,

debiendo promover en su caso reubicaciones internas, sin perjuicio de los derechos laborales de los trabajadores. Cuando por excepción las dependencias y entidades públicas, con motivo de la implementación de una nueva ley o decreto, así como el desarrollo de programas prioritarios o aumento en la productividad, soliciten la creación de plazas de personal y cuenten con recursos presupuestarios para ello en el rubro de servicios personales, será la Secretaría quien otorgue la autorización correspondiente.

**Artículo 22.** La asignación presupuestaria para el capítulo 1000 de los servicios personales del Poder Ejecutivo asciende a 7,578,599.5 miles de pesos.

**Artículo 23.** Ninguna percepción salarial mensual de las servidoras y servidores públicos de los Poderes Legislativo, Judicial y Ejecutivo, los Órganos Autónomos y sector paraestatal, podrá exceder de la percepción salarial de la persona titular del Poder Ejecutivo.

**Artículo 24.** Las erogaciones previstas en el presente Decreto referente a la aportación del estado para el pago de pensiones y jubilaciones, importan la cantidad de 269,387.8 miles pesos, que se detallan en el Anexo 10.

**Artículo 25.** La asignación de los recursos para servicios personales del ejercicio fiscal 2023, deberá ajustarse a lo dispuesto en el artículo 10 fracción I de la Ley de Disciplina Financiera, con las siguientes salvedades:

- a) Sentencias laborales definitivas emitidas por la autoridad laboral competente.
- b) Los gastos en servicios personales que sean estrictamente indispensables para la implementación de nuevas leyes generales, estatales o reformas de las mismas.

**Artículo 26.** La Secretaría y los ejecutores del gasto se apegarán estrictamente a los niveles e importes establecidos en los tabuladores de sueldos del Anexo 16 que forma parte del presente Decreto. Dichos tabuladores determinan anualmente la remuneración de las servidoras y servidores públicos conforme a las leyes, los decretos legislativos, contratos colectivos de trabajo o condiciones generales de trabajo.

**Artículo 27.** Se podrá contratar personal eventual, con cargo a los derechos recaudados de supervisión de obra pública. Esta contratación se autorizará para el ejercicio fiscal en el que

---

la dependencia o entidad cuente con recursos financieros para su pago; de no existir disponibilidad financiera, la contratación deberá darse por concluida. Podrá contratarse nuevamente personal en esta modalidad, cuando vuelva a disponerse de recursos financieros para su pago.

**Artículo 28.** Los recursos previstos en servicios personales que, por alguna causa, no se ejerzan, se considerarán ahorro presupuestario y serán concentrados por la Secretaría, sin que medie solicitud a los ejecutores del gasto.

## **CAPÍTULO II DE LOS GASTOS DE OPERACIÓN**

**Artículo 29.** Las adquisiciones, los arrendamientos y contratación de servicios que se requieran, deben efectuarse de conformidad con lo establecido en la Ley de la materia, de acuerdo a las modalidades y montos máximos que, para tal efecto, se emitan, siempre que se cuente con los recursos autorizados en el Presupuesto.

Los ejecutores del gasto se abstendrán de convocar, formalizar o modificar contratos de adquisiciones, arrendamientos y contratación de servicios de manera directa por lo que deberán apegar a la política establecida en la materia por la Secretaría.

**Artículo 30.** En el ejercicio presupuestario correspondiente a materiales y suministros se deberá cumplir lo siguiente:

- I.** El vestuario, los uniformes y prendas de protección deberán ser otorgados únicamente al personal que autorice la Secretaría, considerando la naturaleza de las funciones que realiza y de conformidad con los convenios establecidos y el presupuesto aprobado.
- II.** Los combustibles y lubricantes deberán ser únicamente para vehículos oficiales y en comisiones oficiales, por lo que deberán abstenerse de destinarlos para uso personal.
- III.** El ejercicio del Presupuesto para la adquisición de consumibles de equipo de cómputo, se realizará con base en el número de máquinas en operación, estableciendo medidas para reducir el costo de impresión.

**Artículo 31.** Las dependencias y entidades en sus procesos adquisitivos deberán observar lo establecido en la Ley número 230 de Adquisiciones, Enajenaciones, Arrendamientos, Prestación

---

de Servicios y Administración de Bienes Muebles e Inmuebles del Estado de Guerrero y demás normatividad aplicable en la materia, así como los montos máximos de adjudicación directa, mediante concurso por invitación restringida, para la adquisición o arrendamiento de bienes y la contratación de servicios; durante el Ejercicio Fiscal 2023, serán los siguientes importes:

| PRESUPUESTO AUTORIZADO DE ADQUISICIONES, ARRENDAMIENTOS Y SERVICIOS (A) |           | MONTO MÁXIMO TOTAL DE CADA OPERACIÓN QUE PODRÁ ADJUDICARSE DIRECTAMENTE | MONTO MÁXIMO TOTAL DE CADA OPERACIÓN QUE PODRÁ ADJUDICARSE MEDIANTE INVITACIÓN A CUANDO MENOS TRES PERSONAS |
|---|-----------|---|---|
| MAYOR DE  | HASTA     | DEPENDENCIAS Y ENTIDADES  |   |
|   | 15,000    | 228   | 780   |
| 15,000  | 30,000    | 259   | 1,123   |
| 30,000  | 50,000    | 292   | 1,463   |
| 50,000  | 100,000   | 326   | 1,805   |
| 100,000   | 150,000   | 357   | 2,153   |
| 150,000   | 250,000   | 406   | 2,598   |
| 250,000   | 350,000   | 438   | 2,927   |
| 350,000   | 450,000   | 472   | 3,107   |
| 450,000   | 600,000   | 503   | 3,444   |
| 600,000   | 750,000   | 520   | 3,624   |
| 750,000   | 1,000,000 | 570   | 3,965   |
| 1,000,000   |           | 600   | 4,143   |

Los montos establecidos deberán considerarse sin incluir el Impuesto al Valor Agregado.

Las adquisiciones, los arrendamientos de bienes o contratación de servicios, cuyo importe sea superior al monto máximo establecido para su adjudicación mediante invitación restringida, conforme a la tabla anterior se realizarán a través de licitación pública.

Las adjudicaciones directas, se substanciarán y resolverán de conformidad con las disposiciones de la Ley número 230 de Adquisiciones, Enajenaciones, Arrendamientos, Prestación de Servicios y Administración de Bienes Muebles e Inmuebles del Estado de Guerrero y demás normatividad aplicable en la materia que emita la Secretaría, con el propósito de asegurar para el Gobierno del estado, las mejores condiciones disponibles en cuanto a precio, calidad, financiamiento, oportunidad y demás circunstancias pertinentes.

**Artículo 32.** En el ejercicio de los recursos aprobados para las adquisiciones o los arrendamientos de bienes y la contratación de servicios, las dependencias y entidades observarán lo siguiente:

- I. La adquisición de bienes muebles e inmuebles, arrendamientos y la contratación de servicios, deberá

sujetarse a los programas y calendarios aprobados, apegándose a los lineamientos y normas establecidos en la materia. En las adquisiciones mencionadas en este artículo, se deberá considerar el ciclo presupuestal contenido en el presente Decreto, por lo que no podrán afectarse compromisos que no hayan sido devengados al término del ejercicio fiscal en aquellos fondos establecidos bajo el principio de anualidad. En cumplimiento de las medidas de racionalidad, austeridad y disciplina presupuestaria en el ejercicio del gasto público, la Secretaría verificará previamente la existencia de bienes disponibles que sean susceptibles de aprovecharse por las áreas solicitantes.

- II.** La adquisición de bienes de marca específica y la contratación de servicios con personas físicas o jurídicas colectivas determinadas, así como las consideradas como urgentes, deberán cumplir con la normatividad aplicable y reducirse a lo mínimo.
- III.** La adquisición de mobiliario y equipo de oficina, bienes informáticos, maquinaria y equipo agropecuario, industrial y de comunicación para la operación de las dependencias y entidades, se reducirá a lo indispensable y solo será procedente cuando cuenten con recursos presupuestarios.
- IV.** La adquisición de vehículos, se autorizará únicamente para reposición de unidades dadas de baja y para fortalecer la operatividad, así como para la ampliación de los servicios de seguridad pública, procuración de justicia, salud y bienestar social, previa justificación correspondiente, de acuerdo a los términos establecidos por la Secretaría.
- V.** La contratación de nuevos servicios solo podrá efectuarse para programas prioritarios, emergentes y de atención a la población, previa justificación correspondiente.
- VI.** La adaptación, conservación y remodelación de los inmuebles destinados a la prestación de servicios públicos y oficinas gubernamentales, solo podrán efectuarse cuando se optimice la prestación de estos, el aprovechamiento de espacios y, en su caso, se evite el deterioro de los inmuebles, previa justificación correspondiente.
- VII.** El pago de los bienes y servicios deberá realizarse en moneda nacional. En los casos en que, de acuerdo con su naturaleza se contraigan obligaciones de pago en moneda extranjera, éstas se sufragarán en moneda nacional al

tipo de cambio determinado por el Banco de México y publicado en el Diario Oficial de la Federación correspondiente a la fecha de pago que al efecto se fije.

**Artículo 33.** Los recursos previstos para gastos de operación que, por alguna causa, no se ejerzan, se considerarán ahorro presupuestario y serán concentrados por la Secretaría, sin que medie solicitud a los ejecutores del gasto.

### **TÍTULO TERCERO DE LA INVERSIÓN EN OBRAS Y ACCIONES**

#### **CAPÍTULO I DEL REGISTRO Y SEGUIMIENTO**

**Artículo 34.** En el ejercicio del gasto de capital en inversión pública para el año 2023, los ejecutores de gasto observarán lo siguiente:

- I.** Atender prioritariamente las erogaciones por concepto de gasto de mantenimiento de los proyectos de inversión concluidos; el avance de los proyectos de inversión en proceso, vinculados a la prestación de servicios públicos, así como las que cuenten con autorización plurianual.
  - II.** Iniciar proyectos de inversión cuando tengan garantizada la disponibilidad presupuestaria durante el ejercicio fiscal. En el caso de proyectos de inversión que abarquen más de un ejercicio fiscal, deberán sujetarse a lo dispuesto en la legislación correspondiente.
  - III.** Prever la disponibilidad de recursos para su terminación, puesta en operación y mantenimiento.
  - IV.** Sujetar la programación de la inversión a los lineamientos estratégicos que señalen los programas de mediano plazo.
  - V.** Procurar la ampliación y diversificación de las fuentes de financiamiento alternas y/o complementarias al Presupuesto de Egresos 2023.
  - VI.** Presentar a través del Sistema Electrónico de la Secretaría de Planeación y Desarrollo Regional, los proyectos de inversión pública para que, previa valoración, ingresen al Banco de Proyectos de Inversión Pública, detallando su localización geográfica, beneficiarios con perspectiva de género, metas, unidad de medida, periodo de construcción y resultados esperados en términos del PbR.
-



**Artículo 35.** En el caso de proyectos financiados con recursos de origen federal, que de conformidad al marco legal no pierdan su naturaleza, los ejecutores del gasto deberán cumplir con las obligaciones establecidas en la normatividad aplicable, sujetándose a las responsabilidades correspondientes.

Los proyectos que conlleve el Programa Anual de Inversión Pública, financiables con cuales quiera de las fuentes de financiamiento podrán ser modificados o sustituidos cuando ocurran problemas de tipo técnico, jurídico o administrativo que lo justifiquen, así como cuando ello favorezca la concurrencia de recursos estatales con los provenientes de los municipios de la entidad y/o de la Federación.

**Artículo 36.** Los programas y proyectos de inversión que deban contar con el dictamen favorable de las instancias correspondientes sobre el análisis de factibilidad técnica, económica y ambiental y, en su caso, sobre el proyecto ejecutivo de obra pública, previo al inicio de los procedimientos de contratación previstos en las disposiciones aplicables, deberá contar con los mismos.

**Artículo 37.** Las personas titulares de las dependencias y entidades de la administración pública, así como los servidores públicos autorizados para ejercer recursos del presupuesto de inversión, serán responsables de:

- I. Fundamentar la asignación de recursos a proyectos de inversión en los criterios de prioridad del Plan Estatal de Desarrollo 2022-2027, con apego al PbR y solo cuando se cuente con el expediente técnico debidamente validado, con la partida presupuestal correspondiente y la aprobación del comité respectivo.
  - II. Dar prioridad a la terminación de los proyectos en proceso de ejecución de las obras vinculadas con la prestación de servicios públicos, especialmente a aquellos que están orientados a promover el desarrollo social.
  - III. Identificar el gasto de capital y el gasto asociado a éste, así como el impacto en el costo de operación y mantenimiento, en programas y proyectos de inversión que contribuyan al cumplimiento de los objetivos, metas e indicadores del desempeño de los mismos, de acuerdo con el Presupuesto autorizado.
  - IV. Promover una mayor capacitación de las funcionarias y funcionarios públicos en materia de evaluación social y económica de los programas y proyectos de inversión.
-

- V. Otorgar prioridad a la realización de los programas y proyectos de inversión que generen mayores beneficios a la sociedad.
- VI. Observar las disposiciones para su respectiva autorización, emitidas por la Secretaría en materia de programas y proyectos de inversión, así como la evaluación por parte de la Secretaría de Planeación y Desarrollo Regional.
- VII. Asegurar las mejores condiciones en precio, calidad, financiamiento, oportunidad y demás circunstancias pertinentes en los contratos que se celebren, considerando lo previsto en las disposiciones legales y administrativas aplicables.
- VIII. Promover en forma conjunta con la Secretaría la participación del sector social, privado y de los distintos órdenes de gobierno, en los programas y proyectos de inversión que impulsa el sector público estatal.
- IX. Considerar el impacto esperado en materia ambiental, así como hacia grupos vulnerables y en materia de equidad de género.
- X. Remitir mensualmente a la Secretaría y a la Secretaría de Planeación y Desarrollo Regional, sus informes de avance físico y financiero de las obras o proyectos que les hayan sido autorizados. Corresponderá a la Contraloría dar seguimiento a la ejecución de estos proyectos.

**Artículo 38.** Las dependencias y entidades ejecutoras del gasto de inversión deberán realizar invariablemente los procesos de licitación correspondientes, en los términos de la legislación vigente sobre la materia.

## **CAPÍTULO II DE LA CONTRATACIÓN**

**Artículo 39.** Durante el ejercicio fiscal 2023, los montos máximos por adjudicación directa y por invitación restringida para la ejecución de obra pública y de servicios relacionados con la misma que realicen las dependencias y entidades, serán los establecidos en el anexo 18 de este Decreto.

Para los efectos de la aplicación de este precepto, cada obra y los servicios relacionados con la misma, deberán considerarse individualmente, con la finalidad de determinar si se ubica dentro de los montos señalados. En ningún caso, el importe total

---

de una obra puede ser fraccionado para que quede dentro de los supuestos a que se refiere este artículo.

**Artículo 40.** Las dependencias y entidades no podrán convocar, formalizar o modificar contratos de obras públicas y de servicios relacionados con ellas, cuando no hubiese saldo disponible en el capítulo presupuestal respectivo, y no se cuente con el oficio de asignación de recursos emitido por la Secretaría.

### **CAPÍTULO III DISPOSICIONES COMPLEMENTARIAS**

**Artículo 41.** La Secretaría de Planeación y Desarrollo Regional deberá determinar las fórmulas y variables utilizadas para el monto correspondiente a cada programa, así como los lineamientos para su utilización y criterios de aplicación en las regiones del estado.

**Artículo 42.** La asignación presupuestaria para la Inversión Estatal Directa para el ejercicio fiscal 2023 es de 2,656,932.5 miles de pesos.

**Artículo 43.** La ejecución y aplicación de recursos de programas sociales deberán sujetarse a las disposiciones contenidas en la Ley número 102 de Desarrollo Social del Estado de Guerrero, así como en las demás leyes en la materia.

En un plazo no mayor a 90 días naturales a partir del inicio del ejercicio fiscal correspondiente, el gobierno del estado deberá publicar la denominación de los programas sociales que se ejecutarán y las partidas presupuestales que se destinarán a cada uno de ellos, así como los lineamientos y manuales que se modifiquen.

El porcentaje destinado a los gastos de operación de los programas sociales, deberán contar con el visto bueno de la Secretaría.

**Artículo 44.** Se tiene contemplada la cobertura presupuestal para que, en materia de desastres naturales, la Secretaría de Gestión Integral de Riesgos y Protección Civil dé cumplimiento a lo señalado en el artículo 9 de la Ley de Disciplina Financiera, en caso de existir un remanente se destinará para atender a la población afectada y a los daños causados a la infraestructura pública estatal por la ocurrencia de desastres y siniestros ambientales o antropogénicos.

Para proyectos de infraestructura a realizarse en municipios considerados como de alto riesgo por la instancia normativa

---

competente, se deben acatar las disposiciones que emita la Secretaría de Gestión Integral de Riesgos y Protección Civil, con el fin de blindar dichos proyectos ante la ocurrencia de fenómenos naturales.

**Artículo 45.** Las entidades del sector central y los entes paraestatales deberán informar semanalmente a la Secretaría de los saldos disponibles en las cuentas específicas de los programas de inversión federal y estatal.

#### **CAPÍTULO IV**

##### **REGLAS DE OPERACIÓN PARA PROGRAMAS DE INVERSIÓN**

**Artículo 46.** Se autoriza al Titular de la Secretaría para que, en la ejecución del Presupuesto de Egresos 2023, pueda llevar a cabo los ajustes y reorientaciones presupuestales de las obras establecidas en el anexo 23-A del presente Decreto.

**Artículo 47.** Con el objeto de asegurar la aplicación eficiente, oportuna, equitativa y transparente de los recursos públicos, la Secretaría y la Secretaría de Planeación y Desarrollo Regional emitirán las disposiciones a que deberán sujetarse los programas de inversión sujetos a Reglas de Operación, de acuerdo a su competencia, los cuales deberán observar lo siguiente:

- I.** Las dependencias y entidades de la administración pública serán responsables de emitir las Reglas de Operación o, en su caso, las modificaciones a aquéllas que continúen vigentes.
  - II.** Las Reglas de Operación deberán ser claras y precisas, a efecto de ser difundidas entre la población a través de los medios de comunicación, de acuerdo con los requerimientos que precise la Secretaría de Planeación y Desarrollo Regional y la correspondiente validación de la Consejería Jurídica. Las relativas a los pueblos indígenas, preferentemente, serán difundidas en sus lenguas originarias y adecuadas a las circunstancias, condiciones y necesidades de los mismos, de tal forma que posibiliten la accesibilidad y transversalidad de género. Se deberá establecer en los programas y, según sea el caso, en la documentación, los productos y la difusión de los medios de comunicación que los programas autorizados en este Presupuesto son públicos y ajenos a cualquier partido político.
  - III.** Será responsabilidad de los titulares de las dependencias o entidades, presentar oportunamente sus Proyectos de Reglas de Operación a la Secretaría de Planeación y Desarrollo Regional y a la Consejería Jurídica.
-

- La Secretaría de Planeación y Desarrollo Regional deberá emitir dictamen de cumplimiento a los lineamientos señalados en la fracción anterior, dentro del plazo que esta determine y, las nuevas Reglas de Operación o las modificaciones de las vigentes, deberán ser publicadas en el Periódico Oficial del Gobierno del Estado, previa validación de la Consejería Jurídica.
- IV.** Para emitir su autorización, la Secretaría de Planeación y Desarrollo Regional deberá considerar la opinión de la Consejería Jurídica y vigilar exclusivamente que el programa no se contraponga, afecte o presente duplicidad con otros programas y acciones de los gobiernos estatal y federal en cuanto a su diseño, beneficios, apoyos otorgados y población objetivo, así como que se cumplan las disposiciones vigentes.
- V.** Las dependencias enviarán para su publicación en el Periódico Oficial del Gobierno del Estado, las Reglas de Operación o, en su caso, las modificaciones a las mismas, a más tardar a los cinco días hábiles posteriores a que obtengan la autorización y el dictamen a que se refiere la fracción IV de este artículo; en su caso, deberán poner dichas Reglas a disposición de la población en sus oficinas estatales, en su página de internet y a través de los gobiernos municipales en los espacios que ellos dispongan.
- VI.** A partir de que sean publicadas las Reglas de Operación, las dependencias y entidades deberán iniciar el ejercicio de los recursos presupuestarios aprobados, de acuerdo con la programación de los calendarios de ministración de los mismos.

## **TÍTULO CUARTO TRANSFERENCIAS Y SUBSIDIOS**

### **CAPÍTULO ÚNICO DE LAS TRANSFERENCIAS Y SUBSIDIOS**

**Artículo 48.** Las transferencias presupuestales, deberán asignarse acompañadas de la formulación programática que oriente el ejercicio de los recursos por parte de los entes ejecutores; además, deberán correlacionarse con el cumplimiento de los objetivos y metas programadas.

**Artículo 49.** Los entes ejecutores que reciban transferencias adicionales a las aprobadas en este Decreto, provenientes de recursos federales etiquetados, para su ejercicio deberán solicitar a la Secretaría, regularice la ampliación presupuestal respectiva para su aplicación en los programas y proyectos que operan.

**Artículo 50.** La Secretaría podrá autorizar traspasos para ampliar los capítulos de bienes muebles, inmuebles e intangibles, proyectos productivos y de fomento; e inversiones financieras, reduciendo otros capítulos de gasto, exceptuando servicios personales.

Tratándose de recursos federales, se sujetarán a las disposiciones legales aplicables.

**Artículo 51.** Las asignaciones por concepto de subsidios, ayudas y donativos con cargo al presente Decreto, se sujetarán:

- I.** A la disponibilidad presupuestaria.
- II.** A los criterios de objetividad, equidad, transparencia, perspectiva de género, temporalidad y publicidad a efecto de identificar a la población objetivo, así como el propósito o destino principal.
- III.** Al programa presupuestario de la dependencia o entidad, y a la normatividad aplicable en la materia.

**Artículo 52.** Las personas titulares de las dependencias y entidades a los que se autorice la asignación de transferencias, subsidios y donativos con cargo al Presupuesto de Egresos, serán responsables de su correcta aplicación conforme a lo establecido en este Decreto y las demás disposiciones aplicables.

**Artículo 53.** Se faculta a la Secretaría, para otorgar subsidios a cargo de los ingresos estatales en relación con aquellas actividades o contribuyentes respecto de los cuales juzgue indispensable tal medida. En los subsidios se deberá:

- I.** Identificar al sujeto, susceptible de recibir el subsidio, especificar los apoyos que se ofrecen, así como los requisitos para obtenerlos.
- II.** Establecer los criterios de seguimiento para fortalecer la transparencia de la contribución otorgada al sujeto beneficiario del apoyo.
- III.** Atender las Reglas que emita la Secretaría para determinar los requisitos, procedencia y alcance de los subsidios y apoyos respectivos.

## **TÍTULO QUINTO DE LA TRANSVERSALIDAD**

### **CAPÍTULO I DE LA IGUALDAD ENTRE MUJERES Y HOMBRES**

**Artículo 54.** La estructura del Proyecto del Presupuesto de Egresos tiene su base en los diversos clasificadores emitidos

---

en el marco de la armonización contable, conforme al esquema PbR-SED, así como la Perspectiva de Género que establece el Plan Estatal de Desarrollo 2022-2027 en su Eje Transversal "Igualdad de Género e Inclusión Social", con la incorporación de principios de igualdad entre mujeres y hombres en la construcción y desempeño de los programas que de manera exclusiva o transversal estén dirigidos a mitigar las brechas de género. Además, de implementar metodologías para la evaluación y seguimiento que proporcionen información e indicadores de resultados con perspectiva de género.

**Artículo 55.** Para apoyar a la igualdad entre mujeres y hombres en el estado de Guerrero, los ejecutores del gasto deberán adoptar acciones para identificar los recursos empleados en el cumplimiento de esta tarea, así como continuar fomentando, a través de los diferentes programas que ejecutan.

**Artículo 56.** Los recursos para llevar a cabo los programas y la implementación de las acciones que promuevan la igualdad entre mujeres y hombres, se cubrirán con cargo al Presupuesto autorizado de los entes ejecutores del gasto: los tres poderes públicos, para el presente ejercicio fiscal, asimismo, no requerirán de estructuras orgánicas adicionales.

**Artículo 57.** En cumplimiento a la Ley número 494 para la Igualdad entre Mujeres y Hombres y la Ley número 553 de Acceso de las Mujeres a una Vida Libre de Violencia, ambas del estado de Guerrero, las dependencias y entidades deberán considerar lo siguiente:

- I.** Basar la ejecución de su gasto en la Perspectiva de Género con la que fueron formulados sus programas presupuestarios y reflejarlo en los objetivos e indicadores del desempeño correspondientes.
  - II.** Identificar y registrar la población objetivo y la atendida por dichos programas, diferenciada por sexo, grupo de edad, discapacidad, región del estado, municipio o localidad, población indígena o afromexicana; del mismo modo, se realizará en los padrones de beneficiarias y beneficiarios que correspondan.
  - III.** Identificar y registrar los programas transversales de la administración pública que impulsen la igualdad entre mujeres y hombres.
  - IV.** Fomentar la igualdad entre mujeres y hombres en el diseño y la ejecución de programas en los que, aun cuando no estén dirigidos a mitigar o solventar desigualdades de
-

género, se puedan identificar de forma diferenciada los beneficios específicos para mujeres y hombres.

- V. Las acciones contenidas en las fracciones anteriores serán obligatorias en lo relativo a los programas, obras o acciones.

## **CAPÍTULO II**

### **DE INCLUSIÓN DE LOS PUEBLOS Y COMUNIDADES INDÍGENAS Y AFROMEXICANOS**

**Artículo 58.** Las reglas de operación de los programas que desarrolle la Secretaría para el Desarrollo de las Comunidades y Pueblos Indígenas y Afromexicanos deberán considerar qué parte de la población beneficiaria es hablante de lenguas indígenas, instrumentando acciones para asegurar el entendimiento de los trámites y requisitos. Además, la ejecución de los programas debe contar con una perspectiva de género, derechos indígenas y pertenencia cultural.

**Artículo 59.** Para promover la inclusión entre la población que se autoadscribe como indígena o afromexicana, se prevén recursos designados a la Secretaría para el Desarrollo de las Comunidades y Pueblos Indígenas y Afromexicanos por la cantidad de 57,899.4 miles de pesos; mismos que están enfocados en la creación y aplicación de programas para reducir la vulnerabilidad e integrar a esta proporción de la población.

Adicionalmente, los ejecutores del gasto deben adoptar acciones que tomen en cuenta la identidad cultural de la población y fomentar la inclusión social.

## **CAPÍTULO III**

### **AGENDA 2030 PARA EL DESARROLLO SOSTENIBLE**

**Artículo 60.** El 16 de marzo de 2018, se instaló el Consejo Estatal de la Agenda 2030 para el Desarrollo Sostenible del Estado de Guerrero, el cual tiene a su cargo la coordinación institucional e intergubernamental para el diseño, implementación, seguimiento y evaluación de políticas públicas y programas para el cumplimiento de la misma, realizando la vinculación correspondiente con la estructura programática del Presupuesto de Egresos del Ejercicio Fiscal 2023.

Las acciones realizadas por el gobierno estatal retoman los objetivos para un desarrollo sostenible (ODS) impulsados por la Asamblea General de la ONU, tienen la finalidad de establecer rutas para la mitigación de la pobreza, protección al medio ambiente y prosperar sin comprometer los recursos de las futuras generaciones.

---



## ENLACE DE LOS ODS POR PROGRAMA PRESUPUESTARIO

| Ente ejecutor   | Total de programas presupuestales | Programas presupuestales vinculados con al menos un ODS | Porcentaje |
|---|-----------------------------------|---|------------|
| <b>PODER EJECUTIVO</b>  |                                   |   |            |
| Secretaría General de Gobierno  | 7                                 | 6   | 85.7       |
| Secretaría de Planeación y Desarrollo Regional                                | 7                                 | 3   | 42.9       |
| Secretaría de Finanzas y Administración                                       | 2                                 | 2   | 100.0      |
| Secretaría de Desarrollo Social   | 17                                | 15  | 88.2       |
| Secretaría de Desarrollo Urbano, Obras Públicas y Ordenamiento Territorial    | 240                               | 240   | 100.0      |
| Secretaría de Seguridad Pública   | 21                                | 19  | 90.5       |
| Secretaría de Educación Guerrero  | 5                                 | 5   | 100.0      |
| Secretaría de Cultura   | 28                                | 24  | 85.7       |
| Secretaría de Salud   | 49                                | 49  | 100.0      |
| Secretaría de Fomento y Desarrollo Económico                                  | 10                                | 10  | 100.0      |
| Secretaría de Turismo   | 5                                 | 3   | 60.0       |
| Secretaría de Agricultura, Ganadería, Pesca y Desarrollo Rural                | 15                                | 15  | 100.0      |
| Secretaría de Medio Ambiente y Recursos Naturales                             | 9                                 | 9   | 100.0      |
| Secretaría de Asuntos Indígenas y Afromexicanos                               | 4                                 | 4   | 100.0      |
| Secretaría de la Mujer  | 4                                 | 4   | 100.0      |
| Secretaría de la Juventud y la Niñez  | 3                                 | 3   | 100.0      |
| Secretaría de los Migrantes y Asuntos Internacionales                         | 8                                 | 7   | 87.5       |
| Secretaría del Trabajo y Previsión Social                                     | 1                                 | 1   | 100.0      |
| Secretaría de Protección Civil  | 1                                 | 1   | 100.0      |
| Procuraduría de Protección Ambiental  | 3                                 | 3   | 100.0      |
| <b>PODER LEGISLATIVO</b>  |                                   |   |            |
| H. Congreso del Estado  | 1                                 | 1   | 100.0      |
| <b>PODER JUDICIAL</b>   |                                   |   |            |
| Tribunal Superior de Justicia   | 6                                 | 6   | 100.0      |
| <b>ÓRGANOS AUTÓNOMOS</b>  |                                   |   |            |
| Universidad Autónoma de Guerrero  | 7                                 | 6   | 85.7       |
| <b>SECTOR PARAESTATAL</b>   |                                   |   |            |
| Agroindustrias del Sur  | 2                                 | 2   | 100.0      |
| Comisión de Agua Potable, Alcantarillado y Saneamiento del Estado de Guerrero | 110                               | 110   | 100.0      |

| Ente ejecutor   | Total de programas presupuestales | Programas presupuestales vinculados con al menos un ODS | Porcentaje  |
|---|-----------------------------------|---|-------------|
| Comisión de Infraestructura Carretera y Aeroportuaria del Estado de Guerrero    | 128                               | 128   | 100.0       |
| Comisión Ejecutiva Estatal de Atención a Víctimas de Guerrero                   | 1                                 | 1   | 100.0       |
| Instituto de Seguridad Social de los Servidores Públicos del Estado de Guerrero | 1                                 | 1   | 100.0       |
| Instituto Estatal para la Educación de Jóvenes y Adultos de Guerrero            | 1                                 | 1   | 100.0       |
| Instituto Guerrerense para la Infraestructura Física Educativa                  | 87                                | 87  | 100.0       |
| Sistema para el Desarrollo Integral de la Familia                               | 55                                | 55  | 100.0       |
| Instituto Guerrerense del Emprendedor   | 2                                 | 2   | 100.0       |
| Instituto Guerrerense de Atención a Adultos Mayores                             | 1                                 | 1   | 100.0       |
| <b>TOTAL</b>  | <b>841</b>                        | <b>824</b>  | <b>97.9</b> |

Resultado del análisis de los programas presupuestarios, los ODS con el mayor número de vinculaciones son industria, innovación e infraestructura; reducción de desigualdades; paz, justicia e instituciones sólidas; e igualdad de género. En total 824 de los 841 Pp se relacionan con al menos un Objetivo de Desarrollo Sostenible.

## TÍTULO SEXTO DE LAS EROGACIONES ESPECIALES

### CAPÍTULO I DEL INSTITUTO DE SALUD PARA EL BIENESTAR

**Artículo 61.** La prestación gratuita de servicios públicos de salud, medicamentos y demás insumos asociados serán financiados de manera solidaria por la Federación y el Estado; en el año 2020 fue celebrado el Acuerdo de Coordinación, bajo el modelo establecido por la Secretaría de Salud, el cual sienta las bases para que el Instituto de Salud para el Bienestar (INSABI), asuma la responsabilidad de organizar, operar y supervisar la prestación gratuita de servicios de salud correspondientes al primer y segundo nivel de atención denominados "los servicios transferidos".

- I.** La Entidad aportará recursos al INSABI, en términos de lo estipulado en el correspondiente Acuerdo de Coordinación, disponiendo la estricta observancia de las disposiciones aplicables al gasto público.
- II.** Los recursos correspondientes a la aportación solidaria estatal podrán ser aplicados durante el Ejercicio Fiscal 2023, que corresponda en términos de lo dispuesto en la Ley de Disciplina Financiera, así como las demás

disposiciones locales aplicables, con la salvedad de que los recursos que se destinen al pago del aguinaldo y/o gratificación de fin de año, incidencia y pagos por reclamo que resulten procedentes, que podrán ser ejercidos hasta el mes de enero del Ejercicio Fiscal siguiente.

**III.** Las aportaciones adicionales que la Entidad realice para apoyar la prestación de "los servicios transferidos", se harán constar como apéndice del Anexo 4 "Monto de recursos a transferir y conceptos de gasto", del Convenio de Coordinación, que una vez suscrito, formará parte de éste. Dichas aportaciones también se deberán canalizar a través de la cuenta bancaria productiva específica, que se apertura por la unidad ejecutora en el Ejercicio Fiscal respectivo.

**IV.** El cálculo de la aportación solidaria estatal será determinado en el Anexo 4 del Acuerdo de Coordinación, con base en lo señalado en las disposiciones reglamentarias y administrativas que para tal efecto se emitan.

**Artículo 62.** Bajo la modalidad de Aportación, se entenderá por: **Aportación Líquida Estatal.** Las aportaciones que el Estado realice en numerario a través de la Secretaría, en favor de la unidad ejecutora. Dicha unidad deberá realizar la apertura de una cuenta bancaria productiva, única y específica en la que se radiquen las aportaciones, identificándola como aportación líquida estatal "INSABI" (Señalando el año de Ejercicio Fiscal correspondiente) y deberán estar previstos los recursos financieros de cuando menos el 70.0% de dicha aportación, que se presenta de manera específica en el Presupuesto de Egresos en el Anexo 23-A Inversión Estatal Directa.

**Aportación Estatal en Especie.** Se integra con los recursos que el Gobierno del Estado y municipios destinen al gasto efectuado para fortalecer la prestación de los servicios de salud a la persona, en el Ejercicio Fiscal vigente, que serán cubiertos con ingresos propios que no tengan el carácter de transferencias federales etiquetadas en términos de la Ley de Coordinación Fiscal, pactados en el Anexo 4 del Acuerdo de Coordinación suscrito, además de aquellos conceptos que emita la Federación, la cual deberá ser no menor al 30% del total que le corresponde al Estado; dicha aportación se muestra en el Anexo 15 del presente Decreto.

**I.** En cuanto a las condiciones presupuestarias lo permitan, el Estado, a través de la unidad ejecutora, presentará de manera detallada, documentada y en los formatos que,

para el efecto, establezca el INSABI, los montos destinados a fortalecer la oferta de servicios de salud, además de todo aquel recurso extraordinario que permita solventar los gastos imprevistos en la demanda de servicios esenciales de salud a la persona, en el Sistema de Salud Pública.

- II.** Todos los conceptos que se tomen en cuenta e integren la Aportación Solidaria Estatal, deberán ser formalizados y debidamente justificados a través de comunicaciones emitidas al INSABI, y contendrán la información oficial validada, cumpliendo con lo establecido en el Anexo 4 del Acuerdo de Coordinación y con los Criterios generales en materia de supervisión, aplicable a la programación y ejercicio de los recursos presupuestarios Federales y Estatales; estos últimos, una vez concluido el Ejercicio Fiscal, se presentarán en la Cuenta Pública, reflejados como la aportación del gasto público en salud.
- III.** Para los efectos de este artículo, se entenderá por Gasto Público en Salud a todas aquellas acciones o inversiones que realicen las dependencias y entidades que fortalezcan y beneficien la salud de los guerrerenses.

## **CAPÍTULO II DE LA DEUDA PÚBLICA**

**Artículo 63.** El saldo de la Deuda Pública de largo plazo del Gobierno del Estado de Guerrero estimado al 31 de diciembre del ejercicio fiscal 2022 es de 1,107.4 millones de pesos. Para el ejercicio fiscal 2023, se establece una asignación presupuestaria de 362.3 millones de pesos, que será destinada a la amortización de capital en 227.5 millones de pesos y al pago de intereses, gastos y comisiones en 134.8 millones de pesos, de la Deuda Pública contratada con la Banca de Desarrollo y con la Banca Privada.

**Artículo 64.** El monto establecido como tope de Deuda Pública para contratar durante el ejercicio fiscal 2023, deberá sujetarse a lo dispuesto por la Ley de Disciplina Financiera de las Entidades Federativas y los Municipios y demás disposiciones en la materia.

## **CAPÍTULO III DEL FORTALECIMIENTO MUNICIPAL**

**Artículo 65.** El monto previsto de los Fondos de Participaciones y Aportaciones Federales a Municipios asciende a 18,428,643.7 miles de pesos y se distribuirá conforme a lo establecido en la

---

Ley de Coordinación Fiscal y la Ley Número 427 del Sistema de Coordinación Hacendaria del Estado de Guerrero.

El resultado de la distribución entre los municipios, de los recursos que integran los fondos a que se refiere este artículo, se publicará en el Periódico Oficial del Gobierno del Estado de Guerrero, en términos de lo que establecen las citadas Leyes.

Se promoverá que, por lo menos, el 20.0% de los recursos previstos en el Fondo de Aportaciones para el Fortalecimiento de los Municipios (FORTAMUN), se destinen a la atención de necesidades vinculadas con la seguridad pública.

**Artículo 66.** Las asignaciones presupuestales destinadas a programas de inversión concurrente con municipios, se aplicarán en los términos establecidos en la Ley número 454 de Presupuesto y Disciplina Fiscal del Estado de Guerrero, la Ley Número 266 de Obras Públicas y sus Servicios del Estado de Guerrero, la Ley Número 994 de Planeación para el Estado de Guerrero y en los convenios específicos.

**Artículo 67.** En el caso de los programas que prevean aportaciones de recursos por parte de los municipios para ser ejercidos de manera concurrente, los ayuntamientos deberán realizar las aportaciones que les corresponden, en las cuentas específicas que se señalen, en un plazo máximo de 40 días hábiles contados a partir de la recepción de dichos recursos, los cuales deberán ser ministrados, conforme a lo establecido en los convenios respectivos.

Cumplido el plazo a que se refiere el párrafo anterior, en casos debidamente justificados, los municipios podrán solicitar una prórroga a la dependencia o entidad de la administración pública estatal correspondiente.

## **TÍTULO SÉPTIMO DEL EJERCICIO, CONTROL Y DISCIPLINA**

### **CAPÍTULO I DEL EJERCICIO Y CONTROL DEL PRESUPUESTO**

**Artículo 68.** Todas las adecuaciones internas al presupuesto autorizado, que se realicen dentro de un mismo programa y capítulo de gasto, que no afecten el monto total autorizado y las metas comprometidas en el programa anual, deberán informarse a la Secretaría, en un plazo no mayor a los diez días posteriores al cierre del mes inmediato anterior, en que se hayan efectuado las adecuaciones respectivas.

---

**Artículo 69.** Las adecuaciones externas al presupuesto autorizado, que se planteen entre proyectos y/o capítulos de gasto de diferentes programas, deberán someterse a la autorización de la Secretaría, para lo cual se observarán las siguientes consideraciones:

- a) Las transferencias se deberán justificar mediante el dictamen de reconducción y actualización programático presupuestal, cuando se modifiquen las metas de los proyectos autorizados.
- b) Cuando la transferencia implique una disminución de recursos, será viable siempre y cuando las metas programadas hayan sido cumplidas y se registren ahorros presupuestarios.
- c) Cuando las transferencias de recursos cancelen uno o más proyectos para ser reasignados a otros proyectos prioritarios, se deberá elaborar el dictamen de reconducción y actualización programático-presupuestal, que presentarán los titulares de las dependencias y entidades.
- d) Al tratarse de proyectos de inversión, la Secretaría de Planeación y Desarrollo Regional emitirá su autorización correspondiente.

**Artículo 70.** Formarán parte de este Decreto, los montos de recursos adicionales y distintos a los contenidos en el mismo, que se asignen al Estado mediante el Decreto de Presupuesto de Egresos de la Federación para el Ejercicio Fiscal 2023 y que, por disposición de la legislación federal aplicable, deban ser administrados, ejercidos, controlados, informados y evaluados por las dependencias y entidades estatales.

**Artículo 71.** Los ingresos excedentes que se obtengan, se registrarán observando lo siguiente:

- I. Los ingresos excedentes derivados de ingresos de libre disposición, deberán ser destinados a los conceptos señalados en el artículo 14 de la Ley de Disciplina Financiera.
- II. Los ingresos excedentes derivados de transferencias federales etiquetadas, deberán ser destinados conforme a lo previsto en la legislación federal aplicable. Los recursos excedentes señalados en esta fracción se considerarán de ampliación automática.

**Artículo 72.** No se autorizarán asignaciones presupuestarias adicionales, sin excedentes de ingresos, para el cumplimiento de las metas aprobadas en el presente ejercicio fiscal, conforme

---

al artículo 64 de la Ley Número 454 de Presupuesto y Disciplina Fiscal del Estado de Guerrero.

**Artículo 73.** En la celebración de convenios de transferencia de recursos que se pretendan suscribir con dependencias de la administración pública federal, las dependencias y entidades del Estado, deberán solicitar previamente la autorización de la Secretaría, en la que se señalará si se requiere de una aportación estatal, la cual será financiada con los recursos de la dependencia o entidad pública asignados en este Decreto.

**Artículo 74.** Sin perjuicio de lo que establece el presente Decreto y las demás disposiciones aplicables a la materia, los titulares de las dependencias, así como los directores generales o sus equivalentes de las entidades públicas, que ejerzan recursos aprobados en este Presupuesto de Egresos, no podrán realizar erogaciones que no se encuentren devengadas y registradas en su contabilidad al 31 de diciembre de 2023 y serán responsables de la estricta observancia de las disposiciones de racionalidad, austeridad y disciplina presupuestaria contenidas en el presente título. El incumplimiento a esta disposición será causa de responsabilidad en términos de la legislación que resulte aplicable, para lo cual, la Secretaría y la Contraloría establecerán los mecanismos de seguimiento y control para su debido cumplimiento.

**Artículo 75.** Los entes ejecutores del gasto, con cargo a sus respectivos presupuestos y de conformidad con las disposiciones aplicables, deberán cubrir oportunamente sus obligaciones de carácter fiscal del ámbito federal, estatal y municipal, así como las relativas a pasivos contingentes o ineludibles que se deriven de resoluciones emitidas por la autoridad competente.

Las adecuaciones presupuestarias que, en su caso, sean necesarias para el pago de los anteriores conceptos, no deberán afectar el cumplimiento de los objetivos y metas de los programas aprobados, ni afectar el eficaz y oportuno cumplimiento de las atribuciones de los ejecutores del gasto público estatal.

**Artículo 76.** La Secretaría podrá suspender y/o ajustar las ministraciones de recursos a las dependencias y entidades y, en su caso, solicitar el reintegro de las mismas, cuando se presente alguno de los siguientes supuestos:

- I. No envíen la información que les sea requerida en relación con el ejercicio de sus respectivos programas y presupuestos autorizados, en los tiempos previstos por la normatividad contable vigente.
-

- II.** Incumplan en las metas de los programas que les fueron aprobados o bien se detecten desviaciones en la ejecución o en la aplicación de los recursos correspondientes.
- III.** No remitan los informes y, en su caso, la comprobación correspondiente, respecto a los recursos ministrados.
- IV.** Incumplan con el pago de sus obligaciones fiscales.
- V.** Contraten personal fuera de presupuesto o incumplan con las normas en materia de racionalidad del gasto, previstas en el presente Decreto y en la normativa correspondiente.
- VI.** Las Entidades que incumplan con recabar la autorización correspondiente, para cada una de las obras y acciones contempladas en sus presupuestos.
- VII.** No registren su avance físico-financiero en el Sistema Central de Control.
- VIII.** Cuando el órgano interno de control, la Secretaría de Contraloría o algún órgano de fiscalización determine la probable existencia de irregularidades en la aplicación de recursos de un programa o proyecto; o bien, cuando exista una denuncia fundada en la que proceda una investigación por presunto desvío de recursos.
- IX.** En general, no ejerzan sus presupuestos de conformidad con lo previsto en este Decreto y en las demás disposiciones para el ejercicio del gasto público estatal.

**Artículo 77.** En el ejercicio del Presupuesto de Egresos, los ejecutores del gasto se sujetarán a los montos y calendarios autorizados, así como a la disponibilidad financiera durante el ejercicio fiscal. La Secretaría determinará la calendarización, congruente con los flujos de ingresos y podrá adecuarla de acuerdo a las fluctuaciones de éstos. Derivado de la entrada en vigor de nuevas disposiciones legales que, para su implementación, requieran de recursos presupuestarios no contemplados en el presente Decreto, y a las reformas jurídicas que tengan por objeto la creación, modificación, fusión o extinción de cualquier organismo público durante el ejercicio fiscal 2023, se autoriza a la Secretaría para realizar las adecuaciones que se requieran entre los diferentes capítulos de gasto, para cumplir con las necesidades que se presenten, siempre y cuando se cuente con la disponibilidad presupuestaria.

## **CAPÍTULO II**

### **DE LA DISCIPLINA Y AUSTERIDAD PRESUPUESTARIAS**

**Artículo 78.** El Presupuesto de Egresos para el Ejercicio Fiscal 2023, tiene como ejes fundamentales la transparencia, la

---



rendición de cuentas, la disciplina financiera, la austeridad republicana, la eficiencia y la eficacia en la aplicación del gasto público; máximas que promoverán la confianza de los ciudadanos en el gobierno, además de favorecer un entorno de finanzas públicas sanas. Con este referente, los responsables de ejercer el gasto público deberán implementar las medidas necesarias para racionalizar los recursos, sin afectar el cumplimiento de las metas de los programas aprobados.

**Artículo 79.** La Secretaría, en adición a lo dispuesto en este Decreto, podrá emitir disposiciones de racionalidad, austeridad y disciplina presupuestaria en materia de gasto corriente. Todo ahorro presupuestario, podrá ser redireccionado por la Secretaría sin que medie oficio de solicitud, y deberá ser comunicado a los ejecutores del gasto.

**Artículo 80.** Conforme a lo dispuesto en el artículo 13 de la Ley de Disciplina Financiera, una vez aprobado el Presupuesto de Egresos, para el ejercicio del gasto, se observará lo siguiente:

- I.** Solo se podrán comprometer recursos con cargo al Presupuesto autorizado, contando previamente con la suficiencia presupuestaria e identificando la fuente de ingresos, conforme al artículo 8 de la Ley de Disciplina Financiera.
- II.** Con anterioridad al ejercicio o contratación de cualquier programa o proyecto de inversión, cuyo monto rebase el equivalente a diez millones de Unidades de Inversión, deberá realizarse un análisis costo-beneficio donde se muestre que dichos programas y proyectos son susceptibles de generar, en cada caso, un beneficio social neto, bajo supuestos razonables. Dicho análisis no se requerirá en el caso del gasto de inversión que se destine a la atención prioritaria de desastres naturales, declarados en los términos de la Ley General de Protección Civil.
- III.** Tratándose de proyectos de inversión pública productiva que se pretendan contratar bajo un esquema de asociación público-privada, la entidad federativa y sus entes públicos deberán acreditar, por lo menos, un análisis de conveniencia para llevar a cabo el proyecto a través de dicho esquema, en comparación con un mecanismo de obra pública tradicional y un análisis de transferencia de riesgos al sector privado. Dichas evaluaciones deberán ser públicas a través de la página oficial de internet de la Secretaría.

- IV.** Solo procederá hacer pagos con base en el Presupuesto de Egresos autorizado y por los conceptos efectivamente devengados, siempre que se hubieren registrado y contabilizado debida y oportunamente las operaciones consideradas en éste.
- V.** La asignación global de servicios personales aprobada originalmente en el Presupuesto de Egresos, no podrá incrementarse durante el Ejercicio Fiscal. Lo anterior, exceptuando el pago de sentencias laborales definitivas emitidas por la autoridad competente.
- VI.** La adquisición y los arrendamientos de inmuebles procederán exclusivamente cuando no se cuente con bienes del Estado, aptos para cubrir las necesidades correspondientes; previo análisis costo-beneficio y siempre que se compruebe la disponibilidad presupuestaria para tal efecto.
- VII.** No se autoriza la remodelación de oficinas, solo podrá autorizarse para la reparación de daños provenientes de casos graves.
- VIII.** Tratándose de los arrendamientos vigentes, no deberán considerarse incrementos respecto al presupuesto autorizado.
- IX.** La adquisición y/o arrendamiento de vehículos, estará sujeta a la disponibilidad presupuestaria. Adicionalmente, el ejecutor del gasto deberá contar previamente con la autorización expresa de la Secretaría.

**Artículo 81.** La Secretaría, con base en la situación de las finanzas públicas, podrá realizar las modificaciones y previsiones presupuestarias necesarias en el lapso del ejercicio fiscal, acorde con la normatividad respectiva, destacando las disposiciones de la Ley de Disciplina Financiera.

**Artículo 82.** De los gastos de inversión que no sean ejercidos durante el ejercicio fiscal en los tres meses posteriores a lo programado, la Secretaría efectuará la afectación presupuestal respectiva y, en coordinación con la Secretaría de Planeación y Desarrollo Regional, de acuerdo a su ámbito de competencia, podrá reasignarlos a otros programas y proyectos de inversión considerados como prioritarios en el Plan Estatal de Desarrollo 2022- 2027.

**Artículo 83.** Los ejecutores del gasto deberán adoptar medidas para racionalizar el gasto destinado a las actividades administrativas y de apoyo, sin afectar el cumplimiento de los programas, objetivos y metas determinadas en los mismos. Entre otras medidas, deberán aplicar las siguientes:

---

- 
- I.** Crear el Programa de Consolidación de Compras sujetándose a lo dispuesto en la Ley Número 230 de Adquisiciones, Enajenaciones, Arrendamientos, Prestación de Servicios y Administración de Bienes muebles e inmuebles del Estado de Guerrero.
  - II.** Eliminar el pago de servicios de telefonía celular, gastos de representación y alimentación.
  - III.** Disminuir el gasto de combustibles y lubricantes, y racionalizar los viáticos de las servidoras y servidores públicos.
  - IV.** Privilegiar el uso de medios electrónicos y/o magnéticos en lugar de material impreso.
  - V.** El arrendamiento de aviones y helicópteros no estará permitido, aun cuando los de carácter oficial se encuentren en mantenimiento; excepto en casos de desastre natural o situación extraordinaria.
  - VI.** Cancelar adquisiciones de vehículos nuevos, con excepción de aquellos destinados a tareas de seguridad pública, protección civil y servicios médicos.
  - VII.** Reducir la contratación de asesorías, estudios e investigaciones, sujetándose a lo dispuesto en la Ley Número 230 de Adquisiciones, Enajenaciones, Arrendamientos, Prestación de Servicios y Administración de Bienes muebles e inmuebles del Estado de Guerrero, la Ley Número 266 de Obras Públicas y sus Servicios del Estado de Guerrero y la Ley Número 690 de Entidades Paraestatales del Estado de Guerrero, así como las demás disposiciones administrativas aplicables.
  - VIII.** Restringir los gastos menores, protocolarios, ceremoniales y de festejos diversos.
  - IX.** Optimizar el uso de los espacios físicos y establecer los convenios necesarios con la Secretaría, con el fin de utilizar los bienes estatales disponibles, en los términos de las disposiciones aplicables.
  - X.** Procurar la sustitución de arrendamientos por la utilización de bienes inmuebles ociosos o subutilizados, a efecto de promover la eficiencia en la utilización de dichos bienes, respetando los términos de los respectivos contratos de arrendamiento y evitando costos adicionales.
  - XI.** En el caso de las dependencias y entidades podrán, solo a través de la Secretaría, arrendar muebles e inmuebles cuando para el cumplimiento de sus programas sea estrictamente necesario, cumpliendo para ello con el marco normativo en la materia y con cargo a su presupuesto autorizado.
  - XII.** Establecer programas para fomentar el ahorro por concepto de energía eléctrica, combustibles, telefonía
-

satelital y convencional, agua potable, materiales de impresión y fotocopiado, control de inventarios, así como otros conceptos de gasto corriente.

**XIII.** Para la autorización de los gastos de representación y de erogaciones para el desempeño de comisiones oficiales, las dependencias y entidades observarán las normas y los procedimientos emitidos por la Secretaría.

**XIV.** Empezar acciones para la reestructuración institucional y la reingeniería de procesos, orientados a reducir sus gastos de operación conforme a las normas y procedimientos que establezca la Secretaría, en coordinación con la Contraloría.

**XV.** Proponer a la Contraloría la modificación a los organigramas de las dependencias, siempre y cuando consideren la reducción del número de áreas administrativas que las integran. Será inviable toda propuesta de creación de nuevas áreas, a excepción de las que se deriven de reformas a la Constitución General o a la Constitución del Estado. En este caso, las nuevas áreas deberán disponer del personal con que ya cuente la dependencia o entidad, reiterando que está prohibida la creación de nuevas plazas.

**Artículo 84.** Las dependencias y entidades de la administración pública que requieran difundir sus actividades, lo podrán realizar a través del área de comunicación social y, en ningún caso, podrán utilizarse recursos presupuestarios con fines de promoción de la imagen personal de las servidoras y servidores públicos, en los términos de lo establecido por el artículo 134 de la Constitución General de la República.

**Artículo 85.** Solo se podrán constituir fideicomisos públicos por conducto de la Secretaría, que será la única facultada para suscribir su creación, extinción o modificación, en su carácter de fideicomitente del Gobierno del Estado, y de conformidad con las peticiones que reciba de las dependencias involucradas, de acuerdo a la materia del fideicomiso que se pretenda constituir.

**Artículo 86.** Los recursos no ejercidos serán reasignados, preferentemente, a programas sociales, de salud y de inversión en infraestructura, previstos en este Decreto, o bien se destinarán a generar el balance presupuestal en caso de que sea negativo. Para efectos del presente Decreto, se entenderá por recursos no ejercidos las disponibilidades presupuestales que resultan, con base en el calendario de presupuesto, sin cumplir con las metas contenidas en los programas o sin contar con el compromiso formal de su ejecución.

---

También, se consideran recursos no ejercidos, a las disponibilidades presupuestales, que resultan de la no aplicación de los conceptos etiquetados para programas o acciones específicas en el presente Decreto.

## **TÍTULO OCTAVO DE LA EVALUACIÓN Y RESPONSABILIDADES**

### **CAPÍTULO I DEL PRESUPUESTO BASADO EN RESULTADOS**

**Artículo 87.** El presente documento se integra bajo los principios del Presupuesto basado en Resultados (PbR); vincula el desglose analítico del gasto y los proyectos a los ejes, grupos estratégicos, políticas públicas y objetivos de los planes Nacional y Estatal de Desarrollo, así como los Objetivos de Desarrollo Sostenible. El PbR utiliza una metodología que asegura la orientación, eficacia y eficiencia del presupuesto, con el objetivo de priorizar las asignaciones presupuestales a la agenda pública del estado y, así, atender de forma oportuna las demandas de la población. Además, se dará seguimiento a la operación de programas y proyectos, registrar los resultados obtenidos e incorporarlos al Sistema de Evaluación del Desempeño (SED).

**Artículo 88.** Durante la ejecución del Presupuesto autorizado, las dependencias y entidades deberán observar la programación estratégica institucional que llevaron a cabo en el proceso de formulación del PbR, con el fin de dar cumplimiento a sus objetivos, productos y resultados establecidos, lo cual estará bajo la coordinación de la Secretaría de Planeación y Desarrollo Regional.

**Artículo 89.** Con la consolidación del PbR-SED, durante el ejercicio fiscal 2023, se pretende mejorar la calidad del gasto público, la eficiencia recaudatoria, la armonización contable, la disciplina financiera, y la transparencia presupuestaria, con el propósito de:

- I.** Ejecutar el Programa Anual de Evaluación 2023 de acuerdo a lo dispuesto en el artículo 79 de la Ley General de Contabilidad Gubernamental.
  - II.** Fortalecer las capacidades técnicas de los funcionarios públicos de las dependencias y entidades, en materia de responsabilidad hacendaria, eficiencia recaudatoria, fiscalización, presupuesto, gasto público, evaluación del desempeño, armonización contable y disciplina financiera.
-

**III.** Obtener asistencia técnica, para la Administración Pública del Estado en materia de responsabilidad hacendaria, eficiencia recaudatoria, fiscalización, presupuesto, gasto público, evaluación del desempeño, armonización contable y disciplina financiera.

**Artículo 90.** La evaluación de resultados de los programas, corresponderá a la Secretaría de Planeación y Desarrollo Regional; el seguimiento programático y presupuestario a la Secretaría; y el control, inspección y vigilancia a la Contraloría.

**Artículo 91.** Con base en los Informes Trimestrales entregados a los entes fiscalizadores, se coadyuvará en la integración de la información para el PbR-SED, incluyendo el desglose de los proyectos de inversión previstos en este Decreto; así como la evolución de las erogaciones correspondientes a los programas presupuestarios y sus indicadores de desempeño.

**Artículo 92.** Los ejecutores del gasto serán responsables del seguimiento y cumplimiento de los indicadores estratégicos y de gestión, comprendidos en las matrices de indicadores de los programas orientados a resultados.

## **CAPÍTULO II DE LA INFORMACIÓN Y TRANSPARENCIA**

**Artículo 93.** Los entes ejecutores del gasto deberán cumplir con las obligaciones de transparencia en materia presupuestaria, establecidas en la Ley de Disciplina Financiera, en los artículos 56, 57 y 58 de la Ley General de Contabilidad Gubernamental; 120 de la Constitución Política del Estado Libre y Soberano de Guerrero; así como los artículos 6, 7, 8, 18, 20, 81 fracciones IV, V y VI, y 82 de la Ley Número 207 de Transparencia y Acceso a la Información Pública del Estado de Guerrero.

**Artículo 94.** Las dependencias, entidades y los municipios informarán trimestralmente sobre el ejercicio, destino y los resultados obtenidos, respecto de los recursos federales que les sean transferidos, así como el avance físico de las obras y acciones, a través del Sistema de Formato Único de la Secretaría de Hacienda y Crédito Público, coordinado a nivel estatal por la Secretaría y la Secretaría de Planeación y Desarrollo Regional.

**Artículo 95.** El SED dará congruencia al ejercicio de verificación de metas y objetivos; asimismo, servirá para retroalimentar la operación de los programas y mejorar los

---

resultados de las políticas de la administración. Bajo los principios de verificación del grado de cumplimiento de metas y objetivos, con base en indicadores estratégicos y de gestión que permitan conocer el impacto social y económico de los programas y proyectos. Los resultados de esa evaluación serán informados a las dependencias correspondientes y a la Secretaría para:

- I. Conocer los resultados del ejercicio de los recursos y el impacto social y económico de los programas.
- II. Identificar la eficacia, eficiencia, economía y calidad del gasto.
- III. Mejorar la calidad del gasto, mediante una mayor productividad y eficiencia de los procesos gubernamentales.

### **CAPÍTULO III DE LAS RESPONSABILIDADES**

**Artículo 96.** Los titulares de los ejecutores de gasto o en quien deleguen la facultad del ejercicio de su presupuesto, están obligados a rendir cuentas por la administración de los recursos, con eficiencia, eficacia, transparencia y rendición de cuentas, cumplir con los objetivos a los que estén destinados, alcanzando los resultados plasmados en los programas, proyectos, obras y acciones, indicadores y metas, cuidando su registro correcto y oportuno, tanto presupuestario como contable.

**Artículo 97.** Los actos u omisiones que impliquen el incumplimiento a las disposiciones presupuestarias y al presente Presupuesto de Egresos, será sancionado en apego con lo establecido en la Ley Número 465 de Responsabilidades Administrativas para el Estado de Guerrero y demás disposiciones legales aplicables, por las instancias correspondientes.

**Artículo 98.** Se deberá cumplir con los principios rectores que rigen el servicio público que son los siguientes: legalidad, objetividad, profesionalismo, honradez, lealtad, imparcialidad, eficiencia, eficacia, equidad, transparencia, economía, integridad y competencia por mérito. Los entes públicos están obligados a mantener las condiciones estructurales, normativas y operativas que permitan el adecuado funcionamiento del Estado.

**Artículo 99.** Para prevenir la comisión de faltas administrativas y hechos de corrupción, las secretarías y los órganos internos de control, podrán implementar acciones para orientar el criterio que en situaciones específicas deberán observar las

servidoras y servidores públicos en el desempeño de sus funciones, cargos o comisiones, en coordinación con el Sistema Estatal Anticorrupción. Las servidoras y servidores públicos deberán observar el Código de Ética emitido por las secretarías o los órganos Internos de Control, conforme a los lineamientos que establezca el Sistema Estatal Anticorrupción.

**Artículo 100.** Las personas titulares de los entes públicos, en el ejercicio de sus presupuestos aprobados, serán directamente responsables de que su aplicación se realice con apego a las leyes correspondientes y a los principios establecidos en el presente Decreto. El incumplimiento de dichas disposiciones será sancionado en los términos de lo establecido en la Ley Número 465 de Responsabilidades Administrativas para el Estado de Guerrero y la Ley Número 760 de Responsabilidades Política, Penal y Civil de los Servidores Públicos del Estado de Guerrero y demás disposiciones normativas aplicables.

### **T R A N S I T O R I O S**

**PRIMERO.** El presente Decreto entrará en vigor el primero de enero del año 2023.

**SEGUNDO.** Publíquese el presente Decreto en el Periódico Oficial del Gobierno del Estado de Guerrero.

**TERCERO.** Las disposiciones contenidas en el presente Decreto, prevalecerán sobre aquellas de igual o menor rango que se les opongan, aun cuando no estén expresamente derogadas.

**CUARTO.** Los ejecutores del gasto público que, por razón de las asignaciones presupuestales aprobadas, tengan modificaciones, deberán realizar los ajustes a sus programas operativos anuales, previa notificación de la Secretaría, en coordinación con la Secretaría de Planeación y Desarrollo Regional.

**QUINTO.** Las asignaciones presupuestales consideradas en este Decreto, previstas en el Decreto del Presupuesto de Egresos de la Federación para el Ejercicio Fiscal 2023, podrán modificarse y aplicarse en función de las disposiciones federales y estatales correspondientes.

**SEXTO.** En relación con los municipios de nueva creación en el estado, una vez que sus ayuntamientos se encuentren debidamente constituidos, previo estudio financiero-presupuestal y proceso de entrega-recepción entre el Municipio de nueva creación y el Municipio del cual se segrega, en cumplimiento a los criterios de la distribución proporcional de los derechos, obligaciones

---



y, en su caso, de las deudas, que emita el Congreso del Estado, se realizarán las correspondientes provisiones financieras aplicables para la asignación de presupuestos.

**SÉPTIMO.** La Secretaría y las dependencias deberán hacer los ajustes necesarios al presupuesto de los sectores afectados por reformas legales vigentes o futuras que creen organismos, sin que haya incrementos adicionales, por lo que éstos tendrán que darse con el presupuesto que les fue autorizado.

Dado en el Salón de Sesiones del Honorable Poder Legislativo, a los diecisiete días del mes de diciembre del año dos mil veintidós.

**DIPUTADA PRESIDENTA.**

**YANELLY HERNÁNDEZ MARTÍNEZ.**

Rúbrica.

**DIPUTADO SECRETARIO.**

**MASEDONIO MENDOZA BASURTO.**

Rúbrica.

**DIPUTADO SECRETARIO.**

**RICARDO ASTUDILLO CALVO.**

Rúbrica.

En cumplimiento a lo dispuesto en los artículos 90 numeral 1 y 91 fracción II de la Constitución Política del Estado Libre y Soberano de Guerrero, promulgo y ordeno la publicación, para su debida observancia, del **DECRETO NÚMERO 424 DEL PRESUPUESTO DE EGRESOS DEL ESTADO DE GUERRERO PARA EL EJERCICIO FISCAL 2023**, en el Recinto de las Oficinas del Poder Ejecutivo del Estado, en la ciudad de Chilpancingo de los Bravo, Guerrero, a los veintitrés días del mes de diciembre del año dos mil veintidós.

LA GOBERNADORA CONSTITUCIONAL DEL ESTADO DE GUERRERO.

**MTRA. EVELYN CECIA SALGADO PINEDA.**

Rúbrica.

EL SECRETARIO GENERAL DE GOBIERNO.

**MTRO. LUDWIG MARCIAL REYNOSO NÚÑEZ.**

Rúbrica.

---

**Anexo 1****LEY DE INGRESOS 2023****(MILES DE PESOS)**

| CONCEPTO  | MONTO               |
|---|---------------------|
| <b>INGRESOS FISCALES</b>  | <b>1,870,525.0</b>  |
| IMPUESTOS   | 1,427,819.5         |
| DERECHOS  | 407,450.9           |
| PRODUCTOS   | 26,297.6            |
| APROVECHAMIENTOS  | 8,957.0             |
| <b>PARTICIPACIONES, APORTACIONES, TRANSFERENCIAS,<br/>ASIGNACIONES, SUBSIDIOS Y OTRAS AYUDAS.</b> | <b>74,767,649.7</b> |
| PARTICIPACIONES (RAMO 28)   | 27,069,429.7        |
| APORTACIONES (RAMO 33)  | 45,399,199.0        |
| CONVENIOS   | 2,299,021.0         |
| <b>TOTAL</b>  | <b>76,638,174.7</b> |

**Anexo 2****PRESUPUESTO DE EGRESOS 2023  
CONSOLIDADO****(MILES DE PESOS)**

| CONCEPTO                            | MONTO               |
|-------------------------------------|---------------------|
| PODER EJECUTIVO                     | 42,345,816.2        |
| PODER LEGISLATIVO                   | 929,736.0           |
| PODER JUDICIAL                      | 967,037.8           |
| ÓRGANOS AUTÓNOMOS                   | 5,126,251.1         |
| SECTOR PARAESTATAL                  | 4,851,490.1         |
| MUNICIPIOS                          | 18,428,646.7        |
| PROVISIONES SALARIALES Y ECONÓMICAS | 3,989,196.9         |
| <b>TOTAL</b>                        | <b>76,638,174.8</b> |

## Anexo 3

PRESUPUESTO DE EGRESOS 2023  
CLASIFICACIÓN ADMINISTRATIVA

(MILES DE PESOS)

| CONCEPTO         |   | MONTO               |
|------------------|---|---------------------|
| <b>2.0.0.0.0</b> | <b>SECTOR PÚBLICO DE LAS ENTIDADES FEDERATIVAS</b>                          | <b>54,220,331.1</b> |
| 2.1.0.0.0        | SECTOR PÚBLICO NO FINANCIERO  | 54,220,331.1        |
| 2.1.1.0.0        | GOBIERNO GENERAL ESTATAL  | 54,220,331.1        |
| 2.1.1.1.0        | GOBIERNO ESTATAL  | 49,368,841.1        |
| 2.1.1.1.1        | PODER EJECUTIVO   | 42,345,816.2        |
| 2.1.1.1.2        | PODER LEGISLATIVO   | 929,736.0           |
| 2.1.1.1.3        | PODER JUDICIAL  | 967,037.8           |
| 2.1.1.1.4        | ÓRGANOS AUTÓNOMOS   | 5,126,251.1         |
| 2.1.1.2.0        | ENTIDADES PARAESTATALES Y FIDEICOMISOS NO EMPRESARIALES<br>Y NO FINANCIEROS | 4,851,490.0         |
| <b>3.0.0.0.0</b> | <b>SECTOR PÚBLICO MUNICIPAL</b>   | <b>18,428,646.7</b> |
| 3.1.0.0.0        | SECTOR PÚBLICO NO FINANCIERO  | 18,428,646.7        |
| 3.1.1.0.0        | GOBIERNO GENERAL MUNICIPAL  | 18,428,646.7        |
| 3.1.1.1.0        | GOBIERNO MUNICIPAL  | 18,428,646.7        |
| <b>TOTAL</b>     |   | <b>72,648,977.8</b> |

**Anexo 4**

**PRESUPUESTO DE EGRESOS 2023**  
**DISTRIBUCIÓN DEL GASTO POR UNIDAD ADMINISTRATIVA**

**(MILES DE PESOS)**

| <b>CONCEPTO</b>  | <b>MONTO</b>        |
|--|---------------------|
| <b>PODER EJECUTIVO</b>   | <b>42,345,816.2</b> |
| E01 - SECRETARÍA GENERAL DE GOBIERNO   | 364,140.7           |
| E02 - SECRETARÍA DE PLANEACIÓN Y DESARROLLO REGIONAL                             | 259,682.0           |
| E03 - SECRETARÍA DE FINANZAS Y ADMINISTRACIÓN                                    | 495,252.9           |
| E04 - SECRETARÍA DE DESARROLLO Y BIENESTAR SOCIAL                                | 689,275.7           |
| E05 - SECRETARÍA DE DESARROLLO URBANO, OBRAS PÚBLICAS Y ORDENAMIENTO TERRITORIAL | 896,217.0           |
| E06 - SECRETARÍA DE SEGURIDAD PÚBLICA  | 3,384,359.1         |
| E07 - SECRETARÍA DE EDUCACIÓN  | 26,101,923.3        |
| E08 - SECRETARÍA DE LA CULTURA   | 61,947.9            |
| E09 - SECRETARÍA DE SALUD  | 8,385,576.0         |
| E10 - SECRETARÍA DE FOMENTO Y DESARROLLO ECONÓMICO                               | 88,426.4            |
| E11 - SECRETARÍA DE TURISMO  | 179,281.5           |
| E12 - SECRETARÍA DE AGRICULTURA, GANADERÍA, PESCA Y DESARROLLO RURAL             | 405,600.4           |
| E13 - SECRETARÍA DE MEDIO AMBIENTE Y RECURSOS NATURALES                          | 67,008.0            |
| E14 - SECRETARÍA DE ASUNTOS INDÍGENAS Y AFROMEXICANOS                            | 57,899.4            |
| E15 - SECRETARÍA DE LA MUJER   | 97,010.0            |
| E16 - SECRETARÍA DE LA JUVENTUD Y LA NIÑEZ                                       | 36,928.5            |
| E17 - SECRETARÍA DE LOS MIGRANTES Y ASUNTOS INTERNACIONALES                      | 61,320.4            |
| E18 - SECRETARÍA DEL TRABAJO Y PREVISIÓN SOCIAL                                  | 85,118.2            |
| E19 - SECRETARÍA DE PROTECCIÓN CIVIL   | 379,128.1           |
| E20 - SECRETARÍA DE LA CONTRALORÍA Y TRANSPARENCIA GUBERNAMENTAL                 | 123,662.7           |
| E21 - JEFE DE LA OFICINA DEL GOBERNADOR  | 33,095.2            |
| E22 - CONSEJERÍA JURÍDICA DEL PODER EJECUTIVO DEL ESTADO                         | 12,605.0            |
| E23 - CONSEJO DE POLÍTICAS PÚBLICAS  | 3,770.4             |
| E25 - PROCURADURÍA DE PROTECCIÓN AMBIENTAL                                       | 35,766.0            |
| E26 - TRIBUNAL DE CONCILIACIÓN Y ARBITRAJE                                       | 40,821.3            |
| <b>PODER LEGISLATIVO</b>   | <b>929,736.0</b>    |
| L01 - H. CONGRESO DEL ESTADO   | 750,267.9           |
| L02 - AUDITORÍA SUPERIOR DEL ESTADO DE GUERRERO                                  | 179,468.1           |
| <b>PODER JUDICIAL</b>  | <b>967,037.8</b>    |
| J01 - TRIBUNAL SUPERIOR DE JUSTICIA  | 967,037.8           |
| <b>ÓRGANOS AUTÓNOMOS</b>   | <b>5,126,251.1</b>  |
| A01 - COMISIÓN DE LOS DERECHOS HUMANOS DEL ESTADO DE GUERRERO                    | 89,899.3            |
| A02 - FISCALÍA GENERAL DEL ESTADO DE GUERRERO                                    | 1,390,494.0         |

## Anexo 4

**PRESUPUESTO DE EGRESOS 2023**  
DISTRIBUCIÓN DEL GASTO POR UNIDAD ADMINISTRATIVA

(MILES DE PESOS)

| CONCEPTO  | MONTO              |
|---|--------------------|
| A03 - INSTITUTO DE TRANSPARENCIA, ACCESO A LA INFORMACIÓN Y PROTECCIÓN DE DATOS PERSONALES DEL ESTADO DE GUERRERO | 16,757.1           |
| A04 - INSTITUTO ELECTORAL Y DE PARTICIPACIÓN CIUDADANA DEL ESTADO DE GUERRERO                                     | 285,346.2          |
| A05 - TRIBUNAL DE JUSTICIA ADMINISTRATIVA DEL ESTADO DE GUERRERO  | 110,159.2          |
| A06 - TRIBUNAL ELECTORAL DEL ESTADO DE GUERRERO   | 98,880.0           |
| A07 - UNIVERSIDAD AUTÓNOMA DE GUERRERO  | 3,134,715.3        |
| <b>SECTOR PARAESTATAL</b>   | <b>4,851,490.0</b> |
| P01 - COLEGIO DE ESTUDIOS CIENTÍFICOS Y TECNOLÓGICOS  | 215,505.8          |
| P02 - INSTITUTO TECNOLÓGICO DE LA COSTA CHICA   | 28,403.2           |
| P03 - INSTITUTO TECNOLÓGICO SUPERIOR DE LA MONTAÑA  | 28,513.2           |
| P04 - LA AVISPA, MUSEO INTERACTIVO  | 11,946.8           |
| P05 - ORQUESTA FILARMÓNICA DE ACAPULCO  | 19,654.3           |
| P06 - PARQUE PAPAGAYO   | 12,727.6           |
| P09 - FIDEICOMISO GUERRERO INDUSTRIAL   | 3,891.4            |
| P10 - FIDEICOMISO PARA EL DESARROLLO ECONÓMICO Y SOCIAL DE ACAPULCO   | 6,489.9            |
| P14 - ACABUS  | 14,098.0           |
| P16 - COLEGIO DE BACHILLERES DEL ESTADO DE GUERRERO   | 445,472.1          |
| P17 - COLEGIO NACIONAL DE EDUCACIÓN PROFESIONAL TÉCNICA   | 199,807.7          |
| P18 - COMISIÓN DE AGUA POTABLE, ALCANTARILLADO Y SANEAMIENTO DEL ESTADO DE GUERRERO                               | 505,259.3          |
| P19 - COMISIÓN DE INFRAESTRUCTURA CARRETERA Y AEROPORTUARIA DEL ESTADO DE GUERRERO                                | 680,791.0          |
| P20 - COMISIÓN EJECUTIVA ESTATAL DE ATENCIÓN A VÍCTIMAS   | 33,577.4           |
| P21 - CONSEJO DE CIENCIA, TECNOLOGÍA E INNOVACIÓN   | 3,975.0            |
| P22 - CONSEJO ESTATAL DEL CAFÉ  | 5,258.8            |
| P23 - CONSEJO ESTATAL DEL COCOTERO  | 5,682.3            |
| P24 - ESCUELA DE PARTERAS PROFESIONALES DE GUERRERO   | 4,597.3            |
| P25 - FONDO DE APOYO A LA MICROEMPRESA DEL ESTADO DE GUERRERO   | 3,347.2            |
| P26 - HOSPITAL DE LA MADRE Y EL NIÑO GUERRERENSE  | 137,871.7          |
| P27 - HOSPITAL DE LA MADRE Y EL NIÑO INDÍGENA   | 70,326.9           |
| P28 - AGROINDUSTRIAS DEL SUR  | 8,480.0            |
| P29 - INSTITUTO DE CAPACITACIÓN PARA EL TRABAJO DEL ESTADO DE GUERRERO  | 24,307.5           |
| P30 - INSTITUTO DE SEGURIDAD SOCIAL DE LOS SERVIDORES PÚBLICOS DEL ESTADO DE GUERRERO                             | 166,990.5          |
| P31 - INSTITUTO GUERRERENSE PARA ATENCIÓN INTEGRAL DE PERSONAS ADULTAS MAYORES                                    | 35,282.4           |
| P32 - INSTITUTO DE VIVIENDA Y SUELO URBANO DE GUERRERO  | 10,111.2           |
| P33 - INSTITUTO DEL BACHILLERATO DEL ESTADO DE GUERRERO   | 112,091.9          |
| P34 - INSTITUTO DEL DEPORTE DE GUERRERO   | 34,013.9           |
| P35 - INSTITUTO ESTATAL DE CANCEROLOGÍA "DR. ARTURO BELTRÁN"  | 110,993.5          |
| P36 - INSTITUTO ESTATAL DE OFTALMOLOGÍA   | 28,853.9           |
| P38 - INSTITUTO ESTATAL PARA LA EDUCACIÓN DE JÓVENES Y ADULTOS  | 130,886.5          |

**Anexo 4**

**PRESUPUESTO DE EGRESOS 2023**  
**DISTRIBUCIÓN DEL GASTO POR UNIDAD ADMINISTRATIVA**

**(MILES DE PESOS)**

| <b>CONCEPTO</b>   | <b>MONTO</b>        |
|---|---------------------|
| P39 - INSTITUTO GUERRERENSE DE INFRAESTRUCTURA FÍSICA EDUCATIVA   | 638,524.8           |
| P40- INSTITUTO GUERRERENSE DEL EMPREDADOR   | 7,632.6             |
| P41 - PROMOTORA TURÍSTICA DE GUERRERO   | 18,355.8            |
| P42- PROMOTORA Y ADMINISTRADORA DE LOS SERVICIOS DE PLAYA DE ZONA FEDERAL<br>MARÍTIMO TERRESTRE DE ACAPULCO | 37,948.1            |
| P44 - RADIO Y TELEVISIÓN DE GUERRERO  | 27,475.4            |
| P46 - SISTEMA PARA EL DESARROLLO INTEGRAL DE LA FAMILIA   | 853,211.4           |
| P47 - UNIVERSIDAD INTERCULTURAL   | 15,741.8            |
| P48 - UNIVERSIDAD POLITÉCNICA   | 14,762.9            |
| P49 - UNIVERSIDAD TECNOLÓGICA DE ACAPULCO   | 15,146.5            |
| P50 - UNIVERSIDAD TECNOLÓGICA DE LA COSTA GRANDE  | 43,556.5            |
| P51 - UNIVERSIDAD TECNOLÓGICA DE LA REGIÓN NORTE  | 34,823.7            |
| P52 - UNIVERSIDAD TECNOLÓGICA DE TIERRA CALIENTE  | 5,066.7             |
| P53 - UNIVERSIDAD TECNOLÓGICA DEL MAR DE GUERRERO   | 5,981.4             |
| P54 - INSTITUTO DEL BACHILLERATO INTERCULTURAL DEL ESTADO DE GUERRERO                                       | 10,298.3            |
| P55 - SECRETARÍA EJECUTIVA DEL SISTEMA ESTATAL ANTICORRUPCIÓN   | 5,755.8             |
| P56 - CENTRO DE CONCILIACIÓN LABORAL DEL ESTADO DE GUERRERO   | 18,000.0            |
| <b>MUNICIPIOS</b>   | <b>18,428,646.7</b> |
| M82 - PARTICIPACIONES Y APORTACIONES FEDERALES A MUNICIPIOS   | 17,929,678.8        |
| 2% SOBRE REMUNERACIONES AL TRABAJO PERSONAL (MUNICIPIOS)  | 498,967.9           |
| <b>PROVISIONES SALARIALES Y ECONÓMICAS</b>  | <b>3,989,197.0</b>  |
| E03 - DEUDA PÚBLICA <sup>1</sup>  | 1,677,536.8         |
| E03 - EROGACIONES ADICIONALES Y CONTINGENCIAS ECONÓMICAS  | 925,170.6           |
| E03 - PREVISIONES SALARIALES Y PRESTACIONES SOCIALES  | 1,157,362.3         |
| FONDO DE SANEAMIENTO FINANCIERO (FAFEF)   | 229,127.3           |
| <b>TOTAL</b>  | <b>76,638,174.8</b> |

<sup>1</sup> Incluye pago de amortizaciones y accesorios, así como ADEFAS



## Anexo 5

**PRESUPUESTO DE EGRESOS 2023**  
**PRESUPUESTO DE OPERACIÓN PARA EL SECTOR PARAESTATAL**

(MILES DE PESOS)

| CONCEPTO  | MONTO              |
|---|--------------------|
| <b>ESTABLECIMIENTO PÚBLICO DE BIENESTAR SOCIAL</b>                                    | <b>314,750.9</b>   |
| P01 - COLEGIO DE ESTUDIOS CIENTÍFICOS Y TECNOLÓGICOS                                  | 215,505.8          |
| P02 - INSTITUTO TECNOLÓGICO DE LA COSTA CHICA   | 28,403.2           |
| P03 - INSTITUTO TECNOLÓGICO SUPERIOR DE LA MONTAÑA                                    | 28,513.2           |
| P04 - LA AVISPA, MUSEO INTERACTIVO  | 9,946.8            |
| P05 - ORQUESTA FILARMÓNICA DE ACAPULCO  | 19,654.3           |
| P06 - PARQUE PAPAGAYO   | 12,727.6           |
| <b>FIDEICOMISO</b>  | <b>10,381.3</b>    |
| P09 - FIDEICOMISO GUERRERO INDUSTRIAL   | 3,891.4            |
| P10 - FIDEICOMISO PARA EL DESARROLLO ECONÓMICO Y SOCIAL DE ACAPULCO                   | 6,489.9            |
| <b>ORGANISMO PÚBLICO DESCENTRALIZADO</b>  | <b>1,495,007.6</b> |
| P14 - ACABUS  | 14,098.0           |
| P16 - COLEGIO DE BACHILLERES DEL ESTADO DE GUERRERO                                   | 445,472.1          |
| P17 - COLEGIO NACIONAL DE EDUCACIÓN PROFESIONAL TÉCNICA                               | 27,501.8           |
| P18 - COMISIÓN DE AGUA POTABLE, ALCANTARILLADO Y SANEAMIENTO DEL ESTADO DE GUERRERO   | 70,815.8           |
| P19 - COMISIÓN DE INFRAESTRUCTURA CARRETERA Y AEROPORTUARIA DEL ESTADO DE GUERRERO    | 53,799.5           |
| P20 - COMISIÓN EJECUTIVA ESTATAL DE ATENCIÓN A VÍCTIMAS                               | 13,577.4           |
| P21 - CONSEJO DE CIENCIA, TECNOLOGÍA E INNOVACIÓN                                     | 3,975.0            |
| P22 - CONSEJO ESTATAL DEL CAFÉ  | 5,258.8            |
| P23 - CONSEJO ESTATAL DEL COCOTERO  | 5,682.3            |
| P24 - ESCUELA DE PARTERAS PROFESIONALES DE GUERRERO                                   | 4,597.3            |
| P25 - FONDO DE APOYO A LA MICROEMPRESA DEL ESTADO DE GUERRERO                         | 3,347.2            |
| P26 - HOSPITAL DE LA MADRE Y EL NIÑO GUERRERENSE                                      | 137,871.7          |
| P27 - HOSPITAL DE LA MADRE Y EL NIÑO INDÍGENA   | 70,326.9           |
| P28 - AGROINDUSTRIAS DEL SUR  | 0.0                |
| P29 - INSTITUTO DE CAPACITACIÓN PARA EL TRABAJO DEL ESTADO DE GUERRERO                | 24,307.5           |
| P30 - INSTITUTO DE SEGURIDAD SOCIAL DE LOS SERVIDORES PÚBLICOS DEL ESTADO DE GUERRERO | 0.0                |



**Anexo 5**

**PRESUPUESTO DE EGRESOS 2023**  
**PRESUPUESTO DE OPERACIÓN PARA EL SECTOR PARAESTATAL**

**(MILES DE PESOS)**

| <b>CONCEPTO</b>  | <b>MONTO</b>       |
|--|--------------------|
| P31 - INSTITUTO GUERRERENSE PARA ATENCIÓN INTEGRAL DE PERSONAS ADULTAS MAYORES                           | 7,282.4            |
| P32 - INSTITUTO DE VIVIENDA Y SUELO URBANO DE GUERRERO   | 10,111.2           |
| P33 - INSTITUTO DEL BACHILLERATO DEL ESTADO DE GUERRERO  | 102,996.6          |
| P34 - INSTITUTO DEL DEPORTE DE GUERRERO  | 14,504.2           |
| P35 - INSTITUTO ESTATAL DE CANCEROLOGÍA "DR. ARTURO BELTRÁN"   | 110,993.5          |
| P36 - INSTITUTO ESTATAL DE OFTALMOLOGÍA  | 28,853.9           |
| P39 - INSTITUTO GUERRERENSE DE INFRAESTRUCTURA FÍSICA EDUCATIVA  | 35,034.5           |
| P40- INSTITUTO GUERRERENSE DEL EMPREDADOR  | 5,632.6            |
| P41 - PROMOTORA TURÍSTICA DE GUERRERO  | 18,355.8           |
| P42- PROMOTORA Y ADMINISTRADORA DE LOS SERVICIOS DE PLAYA DE ZONA FEDERAL MARÍTIMO TERRESTRE DE ACAPULCO | 37,948.1           |
| P44 - RADIO Y TELEVISIÓN DE GUERRERO   | 27,475.4           |
| P46- SISTEMA PARA EL DESARROLLO INTEGRAL DE LA FAMILIA   | 50,000.0           |
| P47 - UNIVERSIDAD INTERCULTURAL  | 11,796.3           |
| P48 - UNIVERSIDAD POLITÉCNICA  | 14,762.9           |
| P49 - UNIVERSIDAD TECNOLÓGICA DE ACAPULCO  | 15,146.5           |
| P50 - UNIVERSIDAD TECNOLÓGICA DE LA COSTA GRANDE   | 43,556.5           |
| P51 - UNIVERSIDAD TECNOLÓGICA DE LA REGIÓN NORTE   | 34,823.7           |
| P52 - UNIVERSIDAD TECNOLÓGICA DE TIERRA CALIENTE   | 5,066.7            |
| P53 - UNIVERSIDAD TECNOLÓGICA DEL MAR DE GUERRERO  | 5,981.4            |
| P54 - INSTITUTO DEL BACHILLERATO INTERCULTURAL DEL ESTADO DE GUERRERO                                    | 10,298.3           |
| P55 - SECRETARÍA EJECUTIVA DEL SISTEMA ESTATAL ANTICORRUPCIÓN  | 5,755.8            |
| P56- CENTRO DE CONCILIACIÓN LABORAL DEL ESTADO DE GUERRERO   | 18,000.0           |
| <b>TOTAL</b>   | <b>1,820,139.8</b> |

**Anexo 6**

**PRESUPUESTO DE EGRESOS 2023**  
**TRANSFERENCIAS A MUNICIPIOS**

(MILES DE PESOS)

| RAMOS   | MONTO               |
|---|---------------------|
| <b>INGRESOS FISCALES</b>  | <b>498,967.9</b>    |
| INCENTIVO 2% SOBRE REMUNERACIONES AL TRABAJO PERSONAL           | 498,967.9           |
| <b>RAMO 28</b>  | <b>6,566,037.9</b>  |
| PARTICIPACIONES FEDERALES A MUNICIPIOS <sup>1/</sup>            | 6,566,037.9         |
| <b>RAMO 33</b>  | <b>11,363,640.9</b> |
| FONDO DE APORTACIONES PARA LA INFRAESTRUCTURA SOCIAL MUNICIPAL  | 8,222,628.1         |
| FONDO DE APORTACIONES PARA EL FORTALECIMIENTO DE LOS MUNICIPIOS | 3,141,012.8         |
| <b>TOTAL</b>  | <b>18,428,646.7</b> |

**Notas:**

1/ - CONSIDERA DEVOLUCIONES POR CONTRIBUCIÓN DE IMPUESTO SOBRE LA RENTA (ISR).

## Anexo 6-A

**PRESUPUESTO DE EGRESOS 2023**  
**ESTIMACIÓN DE PARTICIPACIONES FEDERALES RAMO 28 A MUNICIPIOS**  
**(MILES DE PESOS)**

| No. | MUNICIPIO                     | FONDO GENERAL | FONDO DE F. MPAL. | SAUT.    | IMPTOS. NUEVOS | FONDO DE COMP. ISAM | TENENCIA | IMPTOS. ESP. SIFROD. Y SERV. | FDO. DE RISC. | FONDO DE COMPENSACION GASOLINA Y DIESEL 2/11 |           |           | PARTICIPACIONES DE GASOLINA Y DIESEL 9/11 | TOTAL |
|-----|-------------------------------|---------------|-------------------|----------|----------------|---------------------|----------|------------------------------|---------------|--|-----------|-----------|---|-------|
|     |                               |               |                   |          |                |                     |          |                              |               | 20%  | 30%       | 20%       | 30%                                       |       |
|     | SUMA                          | 4,306,033.3   | 950,271.4         | 16,996.5 | 5,520.5        | 45,257.3            | 57,845.2 | 180,879.0                    | 141,058.7     | 211,588.0                                    | 100,472.4 | 150,708.6 | 6,566,037.8                               |       |
| 001 | ACAPULCO DE JUAREZ            | 1,034,826.9   | 315,749.4         | 4,053.0  | 1,320.5        | 10,686.1            | 13,873.9 | 43,417.2                     | 43,248.3      | 37,278.6                                     | 30,804.7  | 26,552.5  | 1,561,811.1                               |       |
| 002 | ACATEPEC                      | 31,803.8      | 7,115.5           | 131.4    | 42.0           | 368.0               | 433.4    | 1,349.0                      | 1,136.8       | 1,748.0                                      | 806.7     | 1,245.1   | 46,282.6                                  |       |
| 003 | AHUACUTZINGO                  | 21,381.0      | 4,712.9           | 93.5     | 29.2           | 279.5               | 295.2    | 913.0                        | 710.0         | 1,101.8                                      | 505.7     | 784.8     | 30,806.6                                  |       |
| 004 | AJUCHITLAN DEL PROGRESO       | 38,566.7      | 7,355.7           | 182.4    | 55.3           | 586.8               | 544.6    | 1,669.3                      | 1,097.8       | 1,789.9                                      | 782.0     | 1,274.7   | 53,904.8                                  |       |
| 005 | ALCOZAUCA DE GUERRERO         | 22,421.4      | 4,050.4           | 88.2     | 28.7           | 234.0               | 301.0    | 941.4                        | 834.9         | 1,230.6                                      | 452.2     | 876.5     | 31,259.3                                  |       |
| 006 | ALPOYECA                      | 8,231.6       | 1,433.8           | 33.0     | 10.6           | 89.4                | 111.0    | 346.6                        | 223.4         | 445.9  | 159.1     | 317.6     | 11,401.9                                  |       |
| 007 | APAXTLA                       | 18,356.9      | 2,381.5           | 72.4     | 23.5           | 192.5               | 246.5    | 771.0                        | 343.0         | 968.8  | 244.3     | 690.1     | 24,290.4                                  |       |
| 008 | ARCELIA                       | 48,727.5      | 8,858.5           | 187.6    | 91.5           | 483.4               | 950.4    | 2,039.0                      | 1,172.4       | 2,636.2                                      | 835.1     | 1,877.7   | 67,529.4                                  |       |
| 009 | ATENANGO DEL RIO              | 12,413.5      | 1,783.8           | 48.1     | 15.7           | 125.2               | 166.0    | 520.0                        | 270.8         | 674.0  | 192.9     | 480.1     | 16,690.3                                  |       |
| 010 | ATLANAJALCO DEL MONTE         | 5,676.0       | 1,086.7           | 24.8     | 7.7            | 74.0                | 78.3     | 242.3                        | 163.6         | 287.6  | 116.5     | 204.9     | 7,962.6                                   |       |
| 011 | ATLIXTAC                      | 31,183.0      | 5,578.5           | 121.1    | 39.6           | 315.6               | 417.1    | 1,306.6                      | 883.8         | 1,721.7                                      | 629.5     | 1,226.3   | 43,422.6                                  |       |
| 012 | ATOYAC DE ALVAREZ             | 70,108.0      | 13,607.6          | 303.1    | 95.0           | 895.4               | 964.9    | 2,988.0                      | 2,036.1       | 3,497.3                                      | 1,450.3   | 2,491.0   | 98,496.8                                  |       |
| 013 | AYUTLA DE LOS LIBRES          | 62,134.5      | 13,137.9          | 270.4    | 84.5           | 804.2               | 858.7    | 2,651.1                      | 2,046.9       | 3,183.4                                      | 1,458.0   | 2,287.5   | 88,895.0                                  |       |
| 014 | AZOYU                         | 15,660.9      | 2,827.7           | 70.7     | 21.8           | 217.6               | 218.5    | 673.7                        | 433.1         | 766.0  | 308.5     | 545.6     | 21,780.1                                  |       |
| 015 | BENITO JUAREZ                 | 29,882.6      | 3,420.7           | 104.5    | 35.7           | 233.0               | 386.6    | 1,233.2                      | 527.4         | 1,705.8                                      | 375.6     | 1,215.0   | 39,123.0                                  |       |
| 016 | BUENAVISTA DE CUELLAR         | 23,513.4      | 3,202.6           | 83.2     | 28.3           | 189.3               | 307.4    | 972.0                        | 422.9         | 1,336.7                                      | 301.2     | 952.1     | 31,309.2                                  |       |
| 017 | COAHUAYUTLA DE J. MA. IZAZAGA | 12,739.7      | 2,377.0           | 63.2     | 18.8           | 211.6               | 182.5    | 556.2                        | 349.0         | 559.5  | 248.6     | 398.5     | 17,704.6                                  |       |
| 018 | COCULA                        | 54,542.4      | 4,055.0           | 162.4    | 59.7           | 255.0               | 688.3    | 2,204.7                      | 682.4         | 3,345.1                                      | 486.1     | 2,382.6   | 68,861.6                                  |       |
| 019 | COPALA                        | 16,693.8      | 2,911.4           | 68.3     | 21.9           | 190.2               | 226.4    | 705.2                        | 426.8         | 879.6  | 304.0     | 626.5     | 23,054.3                                  |       |
| 020 | COPALILLO                     | 17,729.2      | 2,949.3           | 69.8     | 22.7           | 185.2               | 238.0    | 744.4                        | 483.9         | 965.9  | 330.4     | 688.0     | 24,386.8                                  |       |
| 021 | COPANATOVAC                   | 17,873.1      | 3,882.4           | 77.7     | 24.4           | 229.4               | 247.4    | 786.0                        | 608.0         | 939.0  | 433.1     | 668.8     | 25,829.2                                  |       |
| 022 | COYUCA DE BENITEZ             | 81,862.8      | 16,408.6          | 347.3    | 109.6          | 1,005.9             | 1,120.9  | 3,478.2                      | 2,512.8       | 4,157.2                                      | 1,789.8   | 2,961.0   | 115,754.1                                 |       |
| 023 | COYUCA DE CATALAN             | 38,557.0      | 7,710.6           | 192.1    | 57.2           | 645.2               | 553.0    | 1,684.8                      | 1,092.7       | 1,880.7                                      | 778.3     | 1,203.5   | 54,164.0                                  |       |
| 024 | CUAJINICUILAPA                | 33,418.1      | 5,679.5           | 134.2    | 43.3           | 364.8               | 450.9    | 1,407.4                      | 846.4         | 1,773.6                                      | 602.9     | 1,263.3   | 45,984.4                                  |       |
| 025 | CUALAC                        | 9,272.7       | 1,671.6           | 36.4     | 11.9           | 96.3                | 124.4    | 389.2                        | 227.7         | 504.6  | 162.2     | 359.4     | 12,856.5                                  |       |
| 026 | CUAUTEPEC                     | 14,793.7      | 3,031.4           | 68.9     | 21.0           | 218.9               | 208.0    | 638.6                        | 474.9         | 713.9  | 338.3     | 508.5     | 21,016.2                                  |       |
| 027 | CUTZALA DEL PROGRESO          | 10,395.8      | 1,682.7           | 46.6     | 14.4           | 142.9               | 144.6    | 445.8                        | 238.2         | 499.3  | 169.6     | 355.6     | 14,115.6                                  |       |
| 028 | CUTZAMALA DE PINZON           | 23,457.6      | 4,038.3           | 113.3    | 34.1           | 371.2               | 333.3    | 1,019.2                      | 595.8         | 1,049.1                                      | 424.4     | 747.2     | 32,183.6                                  |       |
| 029 | CHILAPA DE ALVAREZ            | 104,907.6     | 24,755.9          | 445.1    | 140.5          | 1,289.6             | 1,436.6  | 4,457.5                      | 3,703.0       | 5,521.0                                      | 2,637.5   | 3,932.5   | 153,227.0                                 |       |
| 030 | CHILPANCINGO DE LOS BRAVO     | 248,798.6     | 66,282.3          | 1,016.6  | 325.7          | 2,822.7             | 3,372.6  | 10,507.4                     | 9,786.4       | 12,960.4                                     | 6,949.2   | 9,231.3   | 371,023.2                                 |       |
| 031 | EDUARDO NERI                  | 46,684.3      | 10,106.1          | 199.7    | 62.9           | 583.9               | 640.7    | 1,986.3                      | 1,549.5       | 2,438.7                                      | 1,103.7   | 1,737.0   | 67,092.8                                  |       |
| 032 | FLORENCIO VILLARREAL          | 20,735.7      | 4,201.6           | 91.6     | 28.5           | 276.9               | 287.2    | 887.0                        | 635.5         | 1,044.8                                      | 452.6     | 744.2     | 29,385.6                                  |       |
| 033 | GENERAL CANUTO A. NERI        | 24,491.1      | 1,377.0           | 74.2     | 27.0           | 121.8               | 308.2    | 991.9                        | 220.5         | 1,486.1                                      | 157.0     | 1,058.5   | 30,314.3                                  |       |
| 034 | GENERAL HELIODORO CASTILLO    | 33,357.7      | 7,063.9           | 157.2    | 47.7           | 504.4               | 470.5    | 1,443.0                      | 1,044.3       | 1,583.0                                      | 743.9     | 1,127.5   | 47,543.2                                  |       |
| 035 | HUAMANTLAN                    | 15,368.6      | 3,521.4           | 68.3     | 21.2           | 207.6               | 213.2    | 658.1                        | 492.3         | 776.2  | 350.7     | 552.9     | 22,230.4                                  |       |
| 036 | HUITZUCO DE LOS FIGUEROA      | 55,422.3      | 8,990.7           | 209.9    | 69.3           | 529.4               | 736.8    | 2,313.7                      | 1,343.6       | 3,025.0                                      | 957.0     | 2,154.6   | 75,752.4                                  |       |

## Anexo 6-A

**PRESUPUESTO DE EGRESOS 2023**  
ESTIMACIÓN DE PARTICIPACIONES FEDERALES RAMO 28 A MUNICIPIOS  
(MILES DE PESOS)

| No. | MUNICIPIO                    | FONDO GENERAL | FONDO DE F. MPAL. | IMPTOS. S/AUT. NUEVOS | FONDO DE COMP. ISAN | TENENCIA | IMPTOS. ESP. S/PROD. Y SERV. | FDO. DE FISC. | FONDO DE COMPENSACION GASOLINA Y DIESEL 2/11 |          |  | PARTICIPACIONES DE GASOLINA Y DIESEL 9/11 |          |  | TOTAL     |
|-----|------------------------------|---------------|-------------------|-----------------------|---------------------|----------|------------------------------|---------------|--|----------|--|---|----------|--|-----------|
|     |                              |               |                   |                       |                     |          |                              |               | 20%  | 30%      |  | 20%                                       | 30%      |  |           |
| 037 | IGUALA DE LA INDEPENDENCIA   | 171,598.6     | 43,710.8          | 680.4                 | 220.6               | 1,822.3  | 2,307.9                      | 7,213.3       | 6,562.4                                      | 8,932.8  |  | 4,674.3                                   | 6,362.6  |  | 254,086.0 |
| 038 | IGUALAPA                     | 10,069.6      | 2,133.5           | 46.7                  | 14.3                | 147.6    | 141.7                        | 435.5         | 327.4  | 491.6    |  | 233.2                                     | 350.1    |  | 14,421.1  |
| 039 | IXCATOPAN DE CUAUATEMOC      | 30,200.5      | 1,466.1           | 86.4                  | 32.3                | 119.7    | 376.9                        | 1,214.9       | 230.0  | 1,878.2  |  | 183.8                                     | 1,337.8  |  | 37,109.7  |
| 040 | ZIHUATANEJO DE AZUETA        | 261,480.0     | 70,485.5          | 824.1                 | 294.8               | 1,495.9  | 3,330.0                      | 10,643.5      | 10,662.9                                     | 14,870.9 |  | 7,594.9                                   | 10,592.2 |  | 392,277.6 |
| 041 | JUAN R. ESCUDERO             | 32,230.8      | 5,356.2           | 127.3                 | 41.3                | 336.4    | 433.1                        | 1,354.1       | 827.0  | 1,736.7  |  | 589.1                                     | 1,236.3  |  | 44,270.2  |
| 042 | LEONARDO BRAVO               | 28,484.8      | 5,092.1           | 118.4                 | 37.7                | 335.1    | 387.9                        | 1,206.2       | 795.5  | 1,490.8  |  | 566.6                                     | 1,061.9  |  | 39,576.8  |
| 043 | MALINALTEPEC                 | 25,911.5      | 5,589.0           | 113.6                 | 35.4                | 340.2    | 358.0                        | 1,106.9       | 841.5  | 1,326.9  |  | 599.4                                     | 945.1    |  | 37,167.3  |
| 044 | MARTIN DE CUILAPAN           | 18,401.9      | 3,550.1           | 74.2                  | 23.9                | 203.0    | 248.6                        | 775.6         | 543.2  | 907.5    |  | 386.9                                     | 710.5    |  | 25,915.4  |
| 045 | METLATONOC                   | 16,802.8      | 3,519.5           | 77.9                  | 23.8                | 245.3    | 236.8                        | 728.0         | 529.4  | 820.0    |  | 377.1                                     | 584.0    |  | 24,031.7  |
| 046 | MOCHITLAN                    | 33,730.5      | 2,837.4           | 101.4                 | 37.1                | 163.6    | 425.3                        | 1,365.0       | 460.0  | 2,075.6  |  | 327.6                                     | 1,478.4  |  | 43,001.9  |
| 047 | OLINALA                      | 30,465.4      | 5,526.4           | 121.8                 | 39.4                | 329.7    | 410.7                        | 1,282.3       | 870.2  | 1,647.3  |  | 619.8                                     | 1,173.4  |  | 42,486.3  |
| 048 | OMETEPEC                     | 62,302.1      | 13,885.5          | 259.0                 | 82.4                | 733.7    | 848.4                        | 2,638.5       | 2,087.2                                      | 3,312.2  |  | 1,486.6                                   | 2,359.2  |  | 89,795.8  |
| 049 | PEDRO ASCENCIO ALQUISIRAS    | 7,669.0       | 1,353.1           | 35.9                  | 10.9                | 112.3    | 108.0                        | 331.9         | 200.2  | 383.7    |  | 142.6                                     | 259.1    |  | 10,616.4  |
| 050 | PETATLAN                     | 62,103.0      | 10,690.5          | 247.8                 | 80.1                | 688.8    | 836.6                        | 2,613.1       | 1,613.7                                      | 3,270.6  |  | 1,149.4                                   | 2,329.5  |  | 85,603.2  |
| 051 | PILCAYA                      | 64,368.4      | 4,501.8           | 174.2                 | 67.0                | 195.5    | 794.6                        | 2,573.2       | 624.9  | 4,106.2  |  | 445.1                                     | 2,924.7  |  | 80,775.7  |
| 052 | PUNGARABATO                  | 51,563.6      | 9,395.8           | 190.1                 | 65.2                | 515.0    | 688.8                        | 2,158.7       | 1,344.1                                      | 2,800.8  |  | 957.3                                     | 1,995.0  |  | 71,883.4  |
| 053 | QUECHULTENANGO               | 38,438.2      | 7,191.8           | 163.5                 | 51.6                | 474.8    | 526.7                        | 1,633.9       | 1,106.4                                      | 1,972.7  |  | 788.0                                     | 1,405.1  |  | 53,752.5  |
| 054 | SAN LUIS ACATLAN             | 43,162.4      | 8,851.5           | 181.2                 | 57.4                | 518.7    | 589.3                        | 1,830.7       | 1,383.2                                      | 2,274.9  |  | 985.2                                     | 1,820.3  |  | 61,454.9  |
| 055 | SAN MARCOS                   | 56,090.7      | 10,683.6          | 239.0                 | 75.3                | 695.6    | 789.1                        | 2,385.3       | 1,621.5                                      | 2,851.9  |  | 1,155.0                                   | 2,031.3  |  | 78,607.4  |
| 056 | SAN MIGUEL TOTOLAPAN         | 23,932.0      | 4,808.5           | 120.5                 | 35.7                | 408.0    | 344.3                        | 1,047.8       | 677.0  | 1,036.8  |  | 482.2                                     | 738.5    |  | 33,631.4  |
| 057 | TAXCO DE ALARCON             | 130,442.4     | 27,616.9          | 531.7                 | 170.5               | 1,472.1  | 1,787.1                      | 5,506.8       | 4,384.0                                      | 6,691.5  |  | 3,108.4                                   | 4,766.2  |  | 186,437.5 |
| 058 | TECOANAPA                    | 43,239.7      | 8,850.0           | 198.9                 | 60.9                | 624.3    | 605.6                        | 1,882.5       | 1,329.1                                      | 2,090.2  |  | 946.6                                     | 1,488.8  |  | 61,096.6  |
| 059 | TECPAN DE GALEANA            | 80,856.1      | 14,927.6          | 323.1                 | 104.5               | 872.2    | 1,090.7                      | 3,406.4       | 2,419.6                                      | 4,285.9  |  | 1,723.4                                   | 3,052.7  |  | 113,162.1 |
| 060 | TEOLOAPAN                    | 58,757.7      | 11,543.8          | 259.2                 | 80.6                | 782.0    | 813.3                        | 2,512.8       | 1,706.8                                      | 2,898.9  |  | 1,215.7                                   | 2,004.8  |  | 82,635.6  |
| 061 | TEPECOACUILCO DE TRUJANO     | 38,461.0      | 6,352.7           | 159.5                 | 50.8                | 450.3    | 523.4                        | 1,828.1       | 986.1  | 1,980.3  |  | 702.4                                     | 1,414.8  |  | 52,715.2  |
| 062 | TETIPAC                      | 32,897.3      | 3,152.1           | 106.7                 | 37.7                | 206.6    | 421.3                        | 1,342.9       | 488.4  | 1,945.8  |  | 347.9                                     | 1,385.9  |  | 42,302.3  |
| 063 | TIXTLA DE GUERRERO           | 66,809.9      | 10,537.3          | 231.8                 | 79.5                | 510.3    | 889.5                        | 2,754.3       | 1,728.8                                      | 3,883.2  |  | 1,231.4                                   | 2,751.6  |  | 91,367.6  |
| 064 | TLACOAPA                     | 10,731.8      | 1,903.6           | 45.9                  | 14.4                | 134.2    | 147.3                        | 456.6         | 289.0  | 548.8    |  | 205.8                                     | 380.9    |  | 14,868.4  |
| 065 | TLACOACHISTLAHUACA           | 18,210.6      | 4,260.7           | 77.9                  | 24.5                | 227.8    | 249.9                        | 774.8         | 636.9  | 965.1    |  | 453.7                                     | 867.4    |  | 26,569.4  |
| 066 | TLALIXTAC                    | 20,447.5      | 2,391.9           | 77.0                  | 25.5                | 192.6    | 271.4                        | 852.8         | 369.0  | 1,114.4  |  | 262.8                                     | 793.8    |  | 26,798.7  |
| 067 | TLALIXTACUILLA DE MALDONADO  | 11,469.7      | 1,488.5           | 41.9                  | 14.0                | 100.1    | 151.1                        | 476.2         | 226.7  | 646.0    |  | 161.5                                     | 460.1    |  | 15,235.9  |
| 068 | TLAPA DE COMONFORT           | 103,763.9     | 22,455.8          | 372.0                 | 125.7               | 864.4    | 1,361.0                      | 4,297.3       | 3,785.1                                      | 5,985.0  |  | 2,696.0                                   | 4,248.7  |  | 149,934.9 |
| 069 | TLAPEHUALA                   | 23,678.5      | 4,282.4           | 104.8                 | 32.6                | 317.1    | 328.0                        | 1,013.2       | 651.2  | 1,171.9  |  | 463.9                                     | 834.7    |  | 32,878.3  |
| 070 | UNION DEI. MONTES DE OCA, LA | 59,177.9      | 7,208.4           | 199.7                 | 66.3                | 418.0    | 765.2                        | 2,430.4       | 1,066.4                                      | 3,424.0  |  | 780.9                                     | 2,438.8  |  | 78,009.2  |
| 071 | XALPATLAHUAC                 | 11,668.1      | 2,297.0           | 53.8                  | 16.5                | 169.3    | 163.5                        | 502.8         | 337.9  | 590.4    |  | 240.7                                     | 389.1    |  | 16,409.1  |
| 072 | XOCHISTLAHUACA               | 25,119.8      | 5,451.7           | 110.1                 | 34.3                | 330.2    | 347.1                        | 1,073.2       | 841.1  | 1,292.8  |  | 599.1                                     | 920.8    |  | 36,120.3  |
| 073 | XOCHIHUEHUTLAN               | 11,514.8      | 1,536.6           | 44.6                  | 14.6                | 116.1    | 154.0                        | 482.3         | 232.9  | 621.7    |  | 165.9                                     | 442.8    |  | 15,328.2  |



Anexo 6-A

PRESUPUESTO DE EGRESOS 2023  
ESTIMACIÓN DE PARTICIPACIONES FEDERALES RAMO 28 A MUNICIPIOS  
(MILES DE PESOS)

| No. | MUNICIPIO               | FONDO GENERAL | FONDO DE F. MPAL. |        | S/AUT. NUEVOS | IMPTOS. | FONDO DE COMP. ISAN |         | TENENCIA | IMPTOS. ESP. |         | FDO. DE FISC. | FONDO DE COMPENSACION GASOLINA Y DIESEL 2/11 |     | PARTICIPACIONES DE GASOLINA Y DIESEL 9/11 |     | TOTAL |
|-----|-------------------------|---------------|-------------------|--------|---------------|---------|---------------------|---------|----------|--------------|---------|---------------|--|-----|---|-----|-------|
|     |                         |               | F. MPAL.          | S/AUT. |               |         | COMP.               | ISAN    |          | S/PROD.      | Y SERV. |               | 20%  | 30% | 20%                                       | 30% |       |
| 074 | ZAPOTITLAN TABLAS       | 10,381.1      | 2,130.5           | 47.6   | 14.6          | 148.7   | 145.2               | 446.8   | 335.3    | 510.1        | 238.8   | 383.3         | 14,762.2                                     |     |   |     |       |
| 075 | ZIRANDARO               | 26,907.2      | 3,791.9           | 113.3  | 35.9          | 325.2   | 367.7               | 1,141.8 | 566.5    | 1,351.8      | 403.5   | 962.9         | 35,967.5                                     |     |   |     |       |
| 076 | ZITLALA                 | 21,143.4      | 4,363.1           | 88.8   | 28.1          | 254.2   | 288.7               | 896.8   | 637.9    | 1,111.7      | 454.3   | 791.8         | 30,059.0                                     |     |   |     |       |
| 077 | MARQUELIA               | 15,779.4      | 2,737.8           | 61.8   | 20.1          | 162.7   | 211.5               | 662.0   | 420.9    | 866.0        | 299.8   | 616.8         | 21,838.8                                     |     |   |     |       |
| 078 | JOSE JOAQUIN DE HERRERA | 17,568.1      | 3,313.0           | 73.9   | 23.4          | 212.3   | 240.0               | 745.5   | 529.3    | 922.7        | 377.0   | 657.2         | 24,662.5                                     |     |   |     |       |
| 079 | COCHOAPA EL GRANDE      | 16,475.9      | 3,798.3           | 68.0   | 21.7          | 191.3   | 224.0               | 697.0   | 594.3    | 903.6        | 423.3   | 643.6         | 24,041.0                                     |     |   |     |       |
| 080 | JUCHITAN                | 11,698.4      | 1,441.5           | 42.2   | 14.2          | 99.2    | 153.7               | 484.9   | 226.3    | 662.9        | 181.2   | 472.1         | 15,456.7                                     |     |   |     |       |
| 081 | ILIA TENCO              | 13,379.0      | 2,184.0           | 60.2   | 18.6          | 185.1   | 186.2               | 574.1   | 336.6    | 646.5        | 239.8   | 460.5         | 18,270.5                                     |     |   |     |       |

**Anexo 7**

**PRESUPUESTO DE EGRESOS 2023**  
**RESUMEN GENERAL DE LA DEUDA PÚBLICA**

(MILES DE PESOS)

| CONCEPTO                   | SALDO          | %            |
|----------------------------|----------------|--------------|
| <b>TOTAL GENERAL</b>       | <b>879,879</b> | <b>100.0</b> |
| <b>DEUDA DIRECTA</b>       | <b>879,879</b> | <b>100.0</b> |
| <u>BANCA DE DESARROLLO</u> | <u>600,348</u> |              |
| BANOBRAS                   | 600,348        |              |
| <u>BANCA COMERCIAL</u>     | <u>279,531</u> |              |
| BANAMEX                    | 54,054         |              |
| SANTANDER                  | 53,583         |              |
| BANAMEX                    | 69,155         |              |
| SANTANDER                  | 102,739        |              |
| <b>DEUDA INDIRECTA</b>     | <b>0</b>       | <b>0.0</b>   |
| <u>BANCA COMERCIAL</u>     | <u>0</u>       |              |

**Anexo 7-A**

**PRESUPUESTO DE EGRESOS 2023**  
ESTIMACIÓN DEL PAGO DE LA DEUDA PÚBLICA A LARGO PLAZO

(MILES DE PESOS)

| BANCO                    | CAPITAL          | INTERESES        | TOTAL            |
|--------------------------|------------------|------------------|------------------|
| BANOBRAS S.N.C.          | 0.0              | 38,643.2         | 38,643.2         |
| BANOBRAS S.N.C.          | 43,523.4         | 47,205.5         | 90,729.0         |
| BANAMEX                  | 53,990.7         | 10,685.8         | 64,676.4         |
| SANTANDER S.A.           | 53,288.3         | 10,788.9         | 64,077.2         |
| BANAMEX                  | 34,576.1         | 11,242.4         | 45,818.5         |
| SANTANDER S.A.           | 42,135.3         | 16,217.0         | 58,352.3         |
| <b>TOTAL LARGO PLAZO</b> | <b>227,513.8</b> | <b>134,782.8</b> | <b>362,296.6</b> |
| <b>GRAN TOTAL</b>        | <b>227,513.8</b> | <b>134,782.8</b> | <b>362,296.6</b> |

## Anexo 8

## PRESUPUESTO DE EGRESOS 2023

## CLASIFICACIÓN FUNCIONAL

(MILES DE PESOS)

| FIN / FUNCIÓN / SUBFUNCIÓN                                       | MONTO               |
|--|---------------------|
| <b>1 GOBIERNO</b>  | <b>11,001,193.1</b> |
| <b>1.1. LEGISLACIÓN</b>  | <b>1,776,773.8</b>  |
| 1.1.1 LEGISLACIÓN  | 680,267.9           |
| 1.1.2 FISCALIZACIÓN  | 1,096,505.9         |
| <b>1.2. JUSTICIA</b>   | <b>1,680,951.2</b>  |
| 1.2.1 IMPARTICIÓN DE JUSTICIA                                    | 40,821.3            |
| 1.2.2 PROCURACIÓN DE JUSTICIA                                    | 110,159.2           |
| 1.2.3 RECLUSIÓN Y READAPTACIÓN SOCIAL                            | 89,899.3            |
| 1.2.4 DERECHOS HUMANOS   | 1,440,071.4         |
| <b>1.3. COORDINACIÓN DE LA POLÍTICA DE GOBIERNO</b>              | <b>1,185,438.0</b>  |
| 1.3.1 PRESIDENCIA / GUBERNATURA                                  | 362,640.7           |
| 1.3.2 POLÍTICA INTERIOR  | 259,682.0           |
| 1.3.3 PRESERVACIÓN Y CUIDADO DEL PATRIMONIO PÚBLICO              | 0.0                 |
| 1.3.4 FUNCIÓN PÚBLICA  | 162,513.7           |
| 1.3.5 ASUNTOS JURÍDICOS  | 16,375.4            |
| 1.3.6 ORGANIZACIÓN DE PROCESOS ELECTORALES                       | 384,226.2           |
| 1.3.7 POBLACIÓN  | 0.0                 |
| 1.3.8 TERRITORIO   | 0.0                 |
| 1.3.9 OTROS  | 0.0                 |
| <b>1.5. ASUNTOS FINANCIEROS Y HACENDARIOS</b>                    | <b>2,577,785.8</b>  |
| 1.5.1 ASUNTOS FINANCIEROS  | 2,082,532.9         |
| 1.5.2 ASUNTOS HACENDARIOS  | 495,252.9           |
| <b>1.7. ASUNTOS DE ORDEN PÚBLICO Y DE SEGURIDAD INTERIOR</b>     | <b>3,763,487.2</b>  |
| 1.7.1 POLICÍA  | 3,384,359.1         |
| 1.7.2 PROTECCIÓN CIVIL   | 379,128.1           |
| 1.7.4 SISTEMA NACIONAL DE SEGURIDAD PÚBLICA                      | 0.0                 |
| <b>1.8. OTROS SERVICIOS GENERALES</b>                            | <b>16,757.1</b>     |
| 1.8.4 ACCESO A LA INFORMACIÓN PÚBLICA GUBERNAMENTAL              | 16,757.1            |
| <b>2 DESARROLLO SOCIAL</b>                                       | <b>43,722,986.6</b> |
| <b>2.1. PROTECCIÓN AMBIENTAL</b>                                 | <b>608,033.3</b>    |
| 2.1.3 ORDENACIÓN DE AGUAS RESIDUALES, DRENAJE Y ALCANTARILLADO   | 505,259.3           |
| 2.1.5 PROTECCIÓN DE LA DIVERSIDAD BIOLÓGICA Y DEL PAISAJE        | 102,774.0           |
| <b>2.2. VIVIENDA Y SERVICIOS A LA COMUNIDAD</b>                  | <b>1,692,613.9</b>  |
| 2.2.1 URBANIZACIÓN   | 896,217.0           |
| 2.2.5 VIVIENDA   | 10,111.2            |
| 2.2.6 SERVICIOS COMUNALES  | 786,285.7           |
| 2.2.7 DESARROLLO REGIONAL  | 0.0                 |
| <b>2.3. SALUD</b>  | <b>8,801,719.3</b>  |
| 2.3.1 PRESTACIÓN DE SERVICIOS DE SALUD A LA COMUNIDAD            | 8,797,122.0         |
| 2.3.3 GENERACIÓN DE RECURSOS PARA LA SALUD                       | 4,597.3             |
| <b>2.4. RECREACIÓN, CULTURA Y OTRAS MANIFESTACIONES SOCIALES</b> | <b>167,765.9</b>    |
| 2.4.1 DEPORTE Y RECREACIÓN                                       | 58,688.3            |
| 2.4.2 CULTURA  | 81,602.2            |
| 2.4.3 RADIO, TELEVISIÓN Y EDITORIALES                            | 27,475.4            |



**Anexo 8****PRESUPUESTO DE EGRESOS 2023**

## CLASIFICACIÓN FUNCIONAL

(MILES DE PESOS)

| FIN / FUNCIÓN / SUBFUNCIÓN  | MONTO               |
|---|---------------------|
| <b>2.5. EDUCACIÓN</b>   | <b>31,241,221.6</b> |
| 2.5.1 EDUCACIÓN BÁSICA  | 26,800,448.1        |
| 2.5.2 EDUCACIÓN MEDIA SUPERIOR  | 767,670.0           |
| 2.5.3 EDUCACIÓN SUPERIOR  | 3,542,217.0         |
| 2.5.5 EDUCACIÓN PARA ADULTOS  | 130,886.5           |
| 2.5.6 OTROS SERVICIOS EDUCATIVOS Y ACTIVIDADES INHERENTES   | 0.0                 |
| <b>2.6. PROTECCIÓN SOCIAL</b>   | <b>1,211,632.6</b>  |
| 2.6.8 OTROS GRUPOS VULNERABLES  | 191,430.7           |
| 2.6.9 OTROS DE SEGURIDAD SOCIAL Y ASISTENCIA SOCIAL   | 1,020,201.9         |
| <b>3 DESARROLLO ECONÓMICO</b>   | <b>1,578,684.2</b>  |
| <b>3.1. ASUNTOS ECONÓMICOS, COMERCIALES Y LABORALES EN GENERAL</b>  | <b>205,484.7</b>    |
| 3.1.1 ASUNTOS ECONÓMICOS Y COMERCIALES EN GENERAL   | 96,059.0            |
| 3.1.2 ASUNTOS LABORALES GENERALES   | 109,425.7           |
| <b>3.2. AGROPECUARIA, SILVICULTURA, PESCA Y CAZA</b>  | <b>425,021.5</b>    |
| 3.2.1 AGROPECUARIA  | 405,600.4           |
| 3.2.4 AGROINDUSTRIAL  | 19,421.1            |
| <b>3.5. TRANSPORTE</b>  | <b>694,889.1</b>    |
| 3.5.1 TRANSPORTE POR CARRETERA  | 694,889.1           |
| <b>3.7. TURISMO</b>   | <b>242,075.3</b>    |
| 3.7.1 TURISMO   | 242,075.3           |
| <b>3.8. CIENCIA, TECNOLOGÍA E INNOVACIÓN</b>  | <b>3,975.0</b>      |
| 3.8.2 DESARROLLO TECNOLÓGICO  | 3,975.0             |
| <b>3.9. OTRAS INDUSTRIAS Y OTROS ASUNTOS ECONÓMICOS</b>   | <b>7,238.6</b>      |
| 3.9.1 COMERCIO, DISTRIBUCIÓN, ALMACENAMIENTO Y DEPÓSITO   | 3,891.4             |
| 3.9.2 OTRAS INDUSTRIAS  | 3,347.2             |
| <b>4 OTRAS NO CLASIFICADAS EN FUNCIONES ANTERIORES</b>  | <b>20,335,310.8</b> |
| <b>4.1. TRANSACCIONES DE LA DEUDA PÚBLICA / COSTO FINANCIERO DE LA DEUDA</b>                              | <b>1,677,536.8</b>  |
| 4.1.1 DEUDA PÚBLICA INTERNA   | 1,677,536.8         |
| <b>4.2. TRANSFERENCIAS, PARTICIPACIONES Y APORTACIONES ENTRE DIFERENTES NIVELES Y ÓRDENES DE GOBIERNO</b> | <b>18,428,646.7</b> |
| 4.2.1 TRANSFERENCIAS ENTRE DIFERENTES NIVELES Y ORDENES DE GOBIERNO                                       | 18,428,646.7        |
| <b>4.3. SANEAMIENTO DEL SISTEMA FINANCIERO</b>  | <b>229,127.3</b>    |
| 4.3.0 SANEAMIENTO DEL SISTEMA FINANCIERO  | 229,127.3           |
| <b>TOTAL</b>  | <b>76,638,174.7</b> |

**Anexo 9**

**PRESUPUESTO DE EGRESOS 2023**  
**CLASIFICACIÓN POR OBJETO DEL GASTO**

**(MILES DE PESOS)**

| <b>CAPÍTULO</b> |  | <b>TOTAL</b>        |
|-----------------|--|---------------------|
| 1000            | SERVICIOS PERSONALES                                   | 7,578,599.5         |
| 2000            | MATERIALES Y SUMINISTROS                               | 573,543.0           |
| 3000            | SERVICIOS GENERALES                                    | 612,735.6           |
| 4000            | TRANSFERENCIAS, ASIGNACIONES, SUBSIDIOS Y OTRAS AYUDAS | 47,022,745.0        |
| 5000            | BIENES MUEBLES, INMUEBLES E INTANGIBLES                | 30,000.0            |
| 6000            | INVERSIÓN PÚBLICA                                      | 1,021,411.2         |
| 7000            | INVERSIONES FINANCIERAS Y OTRAS PROVISIONES            | 191,924.7           |
| 8000            | PARTICIPACIONES Y APORTACIONES                         | 17,929,678.9        |
| 9000            | DEUDA PUBLICA  | 1,677,536.8         |
| <b>TOTAL</b>    |  | <b>76,638,174.7</b> |

**Anexo 10****PRESUPUESTO DE EGRESOS 2023**

## CLASIFICACIÓN POR TIPO DE GASTO

(MILES DE PESOS)

| CONCEPTO |   | TOTAL        |
|----------|---|--------------|
| 1        | GASTO CORRIENTE                                   | 49,652,339.5 |
| 2        | GASTO DE CAPITAL                                  | 18,472,872.7 |
| 3        | AMORTIZACIÓN DE LA DEUDA Y DISMINUCIÓN DE PASIVOS | 1,677,536.8  |
| 4        | PENSIONES Y JUBILACIONES                          | 269,387.8    |
| 5        | PARTICIPACIONES                                   | 6,566,037.9  |
| TOTAL    |   | 76,638,174.7 |

**Anexo 11**

**PRESUPUESTO DE EGRESOS 2023**  
**CLASIFICACIÓN POR FUENTES DE FINANCIAMIENTO**

**(MILES DE PESOS)**

| CONCEPTO  | MONTO               |
|---|---------------------|
| <b>1. NO ETIQUETADO</b>                                       | <b>28,939,954.7</b> |
| 11. RECURSOS FISCALES   | 1,870,525.0         |
| 12. FINANCIAMIENTOS INTERNOS                                  | 0.0                 |
| 13. FINANCIAMIENTOS EXTERNOS                                  | 0.0                 |
| 14. INGRESOS PROPIOS  | 0.0                 |
| 15. RECURSOS FEDERALES  | 20,503,391.8        |
| 16. RECURSOS ESTATALES  | 6,566,037.9         |
| 17. OTROS RECURSOS DE LIBRE DISPOSICIÓN                       | 0.0                 |
| <b>2. ETIQUETADO</b>  | <b>47,698,220.0</b> |
| 25. RECURSOS FEDERALES  | 36,334,579.0        |
| 26. RECURSOS ESTATALES  | 11,363,641.0        |
| 27. OTROS RECURSOS DE TRANSFERENCIAS FEDERALES<br>ETIQUETADAS | 0.0                 |
| <b>TOTAL</b>  | <b>76,638,174.7</b> |

**Anexo 12**

**PRESUPUESTO DE EGRESOS 2023**  
**CLASIFICACIÓN PROGRAMÁTICA**

(MILES DE PESOS)

| <b>PROGRAMAS PRESUPUESTARIOS</b>   | <b>MONTO</b>        |
|--|---------------------|
| <b>PROGRAMAS PRESUPUESTARIOS</b>   |                     |
| <b>SUBSIDIOS: SECTOR SOCIAL Y PRIVADO O ENTIDADES FEDERATIVAS Y MUNICIPIOS</b> | <b>3,075,457.1</b>  |
| SUJETOS A REGLAS DE OPERACIÓN  | 3,075,457.1         |
| <b>DESEMPEÑO DE LAS FUNCIONES</b>  | <b>51,080,630.8</b> |
| PRESTACIÓN DE SERVICIOS PÚBLICOS   | 41,563,366.1        |
| PLANEACIÓN, SEGUIMIENTO Y EVALUACIÓN DE POLÍTICAS PÚBLICAS                     | 79,969.4            |
| PROMOCIÓN Y FOMENTO  | 482,148.1           |
| REGULACIÓN Y SUPERVISIÓN   | 1,845,917.3         |
| PROYECTOS DE INVERSIÓN   | 7,109,229.9         |
| <b>ADMINISTRATIVOS Y DE APOYO</b>  | <b>2,874,871.2</b>  |
| APOYO A LA FUNCIÓN PÚBLICA Y AL MEJORAMIENTO DE LA GESTIÓN                     | 2,874,871.2         |
| <b>PROGRAMAS DE GASTO FEDERALIZADO</b>   | <b>11,363,640.9</b> |
| GASTO FEDERALIZADO   | 11,363,640.9        |
| <b>PARTICIPACIONES A ENTIDADES FEDERATIVAS Y MUNICIPIOS</b>                    | <b>6,566,037.9</b>  |
| <b>COSTO FINANCIERO, DEUDA O APOYOS A DEUDORES Y AHORRADORES DE LA BANCA</b>   | <b>1,354,919.3</b>  |
| <b>ADEUDOS DE EJERCICIOS FISCALES ANTERIORES</b>                               | <b>322,617.5</b>    |
| <b>TOTAL</b>   | <b>76,638,174.7</b> |

**Anexo 13****PRESUPUESTO DE EGRESOS 2023**

PROGRAMAS ENFOCADOS AL FORTALECIMIENTO DE LA EQUIDAD DE GÉNERO

(MILES DE PESOS)

| ENTE EJECUTOR        |  | PROGRAMAS  |               | TOTAL               |
|----------------------|--|------------|---------------|---------------------|
| NO.                  | NOMBRE   | EXCLUSIVOS | TRANSVERSALES |                     |
| E01                  | Secretaría General de Gobierno                                 | 1          | -             | 1,530.00            |
| E03                  | Secretaría de Finanzas y Administración                        | 2          | -             | 5,650.00            |
| E04                  | Secretaría de Desarrollo y Bienestar Social                    | 2          | 10            | 551,377.80          |
| E06                  | Secretaría de Seguridad Pública                                | 1          | 1             | 4,678.40            |
| E07                  | Secretaría de Educación Guerrero                               | -          | 3             | 94,288.00           |
| E08                  | Secretaría de la Cultura                                       | 1          | -             | 100                 |
| E10                  | Secretaría de Fomento y Desarrollo Económico                   | 1          | -             | 4,180.00            |
| E12                  | Secretaría de Agricultura, Ganadería, Pesca y Desarrollo Rural | 1          | -             | 11,317.40           |
| E14                  | Secretaría de Asuntos Indígenas y Afromexicanos                | -          | 4             | 10,918.00           |
| E15                  | Secretaría de la Mujer   | 4          | -             | 33,262.80           |
| E16                  | Secretaría de la Juventud y la Niñez                           | -          | 3             | 4,000.00            |
| E18                  | Secretaría del Trabajo y Previsión Social                      | -          | 1             | 4,500.00            |
| P20                  | Comisión Ejecutiva Estatal de Atención a Víctimas              | -          | 1             | 20,000.00           |
| P37                  | Instituto Estatal para la Educación de Jóvenes y Adultos       | -          | 1             | 3,180.00            |
| P38                  | Instituto Guerrerense de Atención a Adultos Mayores            | -          | 1             | 28,000.00           |
| P46                  | Sistema para el Desarrollo Integral de la Familia              | 2          | 7             | 236,809.90          |
| <b>TOTAL GENERAL</b> |  | <b>15</b>  | <b>32</b>     | <b>1,013,792.30</b> |



**Anexo 14****PRESUPUESTO DE EGRESOS 2023****PROGRAMAS ENFOCADOS AL BIENESTAR DE LA POBLACION INDÍGENA Y AFROMEXICANA**

| ENTE EJECUTOR |   | PROGRAMAS  |               | TOTAL              |
|---------------|---|------------|---------------|--------------------|
| NO.           | NOMBRE  | EXCLUSIVOS | TRANSVERSALES |                    |
| E01           | Secretaría General de Gobierno  | 4          | 1             | 96,500.0           |
| E05           | Secretaría de Desarrollo Urbano, Obras Públicas y Ordenamiento Territorial    | -          | 59            | 223,796.0          |
| E07           | Secretaría de Educación Guerrero  | -          | 1             | 84,048.0           |
| E08           | Secretaría de la Cultura  | 9          | -             | 5,750.0            |
| E09           | Secretaría de Salud   | -          | 16            | 52,363.4           |
| E10           | Secretaría de Fomento y Desarrollo Económico                                  | -          | 3             | 6,816.0            |
| E12           | Secretaría de Agricultura, Ganadería, Pesca y Desarrollo Rural                | -          | 8             | 138,170.3          |
| E14           | Secretaría de Asuntos Indígenas y Afromexicanos                               | 4          | -             | 10,918.0           |
| E15           | Secretaría de la Mujer  | -          | 1             | 12,557.8           |
| E17           | Secretaría de los Migrantes y Asuntos Internacionales                         | 4          | -             | 28,463.6           |
| E18           | Secretaría del Trabajo y Previsión Social                                     | -          | 1             | 4,500.0            |
| P18           | Comisión de Agua Potable, Alcantarillado y Saneamiento del Estado de Guerrero | -          | 32            | 98,250.0           |
| P19           | Comisión de Infraestructura Carretera y Aeroportuaria del Estado de Guerrero  | -          | 41            | 193,000.0          |
| P37           | Instituto Estatal para la Educación de Jóvenes y Adultos                      | -          | 1             | 3,180.0            |
| P39           | Instituto Guerrerense de Infraestructura Física Educativa                     | -          | 25            | 52,012.3           |
| P46           | Sistema para el Desarrollo Integral de la Familia                             | -          | 17            | 272,951.4          |
| <b>TOTAL</b>  |   | <b>21</b>  | <b>206</b>    | <b>1,283,276.9</b> |

**Anexo 15**

**PRESUPUESTO DE EGRESOS 2023**  
GASTO PÚBLICO EN SALUD  
APORTACIÓN ESTATAL EN ESPECIE  
INSTITUTO DE SALUD PARA EL BIENESTAR "INSABI"

(MILES DE PESOS)

| CONCEPTO   | MONTO            |
|--|------------------|
| <b>ENTIDADES PARAESTATALES</b>                         | <b>348,046.0</b> |
| INSTITUTO ESTATAL DE CANCEROLOGÍA "DR. ARTURO BELTRÁN" | 110,993.5        |
| INSTITUTO ESTATAL DE OFTALMOLOGÍA                      | 28,853.9         |
| HOSPITAL DE LA MADRE Y EL NIÑO GUERRERENSE             | 137,871.7        |
| HOSPITAL DE LA MADRE Y EL NIÑO INDÍGENA                | 70,326.9         |
| <b>TOTAL</b>   | <b>348,046.0</b> |



**Anexo 16**

**PRESUPUESTO DE EGRESOS 2023**  
**TABULADOR SALARIAL**  
**SUELDOS MENSUALES ANTES DE IMPUESTOS Y DEDUCCIONES**

(PESOS)

| PUESTO                                      | NÚM. DE PLAZAS | DESDE      | HASTA      |
|---|----------------|------------|------------|
| <b>ADMINISTRATIVO Y SERVICIO PÚBLICO</b>    |                |            |            |
| PERSONAL BASIFICADO                         | 3,981          | 16,368.48  | 24,646.00  |
| PERSONAL ADMINISTRATIVO                     | 2,797          | 4,666.36   | 13,864.76  |
| PERSONAL ESPECIALIZADO                      | 115            | 16,384.00  | 48,302.00  |
| JEFE DE DEPARTAMENTO                        | 517            | 13,479.50  | 13,479.50  |
| SUBDIRECTOR                                 | 236            | 13,794.00  | 18,312.00  |
| DIRECTOR DE ÁREA                            | 252            | 19,099.00  | 26,551.00  |
| DIRECTOR GENERAL                            | 213            | 29,143.80  | 38,921.40  |
| SUBSECRETARIO (A) DE DESPACHO               | 46             | 41,160.00  | 58,016.80  |
| SECRETARIO (A) DE DESPACHO                  | 22             | 64,712.80  | 87,777.60  |
| GOBERNADOR (A)                              | 1              | 102,841.20 | 102,841.20 |
| <b>MAGISTERIO</b>                           |                |            |            |
| PERSONAL DOCENTE                            | 6,998          | 981.28     | 92,310.36  |
| PERSONAL ADMINISTRATIVO                     | 2,629          | 5,762.08   | 13,776.32  |
| <b>SERVICIOS DE SALUD</b>                   |                |            |            |
| PERSONAL BASIFICADO                         | 10             | 16,368.48  | 24,646.00  |
| PERSONAL ADMINISTRATIVO                     | 9              | 4,666.36   | 13,864.76  |
| <b>SEGURIDAD PÚBLICA Y PROTECCIÓN CIVIL</b> |                |            |            |
| PERSONAL ADMINISTRATIVO                     | 1,321          | 5,432.30   | 24,474.00  |
| PERSONAL OPERATIVO                          | 4,617          | 5,883.66   | 28,293.80  |
| <b>TOTAL DE PLAZAS</b>                      | <b>23,764</b>  |            |            |

**PRESUPUESTO DE EGRESOS 2023**  
**INFORME SOBRE ESTUDIOS ACTUARIALES - BUROCRACIA**

| CONCEPTO  | PENSIONES Y JUBILACIONES  | SALUD | RIESGOS DE TRABAJO | INVALIDEZ Y VIDA | OTRAS PRESTACIONES SOCIALES | TOTAL |
|---|---|-------|--------------------|------------------|-----------------------------|-------|
| <b>Tipo de Sistema</b>  |   |       |                    |                  |                             |       |
| Prestación laboral o Fondo general para trabajadores del estado o municipio                     | Prestación Laboral  |       |                    |                  |                             |       |
| Beneficio definido, Contribución definida o Mixto   | Beneficio Definido  |       |                    |                  |                             |       |
| <b>Población afiliada</b>   |   |       |                    |                  |                             |       |
| <b>Activos</b>  |   |       |                    |                  |                             |       |
| Edad máxima   | 97.46   |       |                    |                  |                             |       |
| Edad mínima   | 17.30   |       |                    |                  |                             |       |
| Edad promedio   | 45.00   |       |                    |                  |                             |       |
| <b>Pensionados y Jubilados</b>  |   |       |                    |                  |                             |       |
| Edad máxima   | No reportado (N/R)  |       |                    |                  |                             |       |
| Edad mínima   | N/R   |       |                    |                  |                             |       |
| Edad promedio   | N/R   |       |                    |                  |                             |       |
| <b>Beneficiarios</b>  |   |       |                    |                  |                             |       |
| Promedio de años de servicio (trabajadores activos)   | 14.67   |       |                    |                  |                             |       |
| Aportación individual al plan de pensión como % del salario *                                   | N/R   |       |                    |                  |                             |       |
| Aportación del ente público al plan de pensión como % del salario *                             | N/R   |       |                    |                  |                             |       |
| Crecimiento esperado de los pensionados y jubilados (como %)                                    | N/R   |       |                    |                  |                             |       |
| Crecimiento esperado de los activos (como %)  | N/R   |       |                    |                  |                             |       |
| Edad de Jubilación o Pensión  | 60 años   |       |                    |                  |                             |       |
| Esperanza de vida   |   |       |                    |                  |                             |       |
| <b>Ingresos del Fondo</b>   |   |       |                    |                  |                             |       |
| Ingresos Anuales al Fondo de Pensiones  | N/R   |       |                    |                  |                             |       |
| <b>Nómina anual</b>   |   |       |                    |                  |                             |       |
| Activos   |   |       |                    |                  |                             |       |
| Pensionados y Jubilados   | N/R   |       |                    |                  |                             |       |
| Beneficiarios de Pensionados y Jubilados  | N/R   |       |                    |                  |                             |       |
| <b>Monto mensual por pensión</b>  |   |       |                    |                  |                             |       |
| Máximo  | N/R   |       |                    |                  |                             |       |
| Mínimo  | N/R   |       |                    |                  |                             |       |
| Promedio  | N/R   |       |                    |                  |                             |       |
| <b>Monto de la reserva</b>  | N/R   |       |                    |                  |                             |       |
| <b>Valor presente de las obligaciones</b>   |   |       |                    |                  |                             |       |
| Pensiones y Jubilaciones en curso de pago   | N/R   |       |                    |                  |                             |       |
| Generación actual   | Obligación por beneficios definidos (OBD):<br>\$ 8,761,325,437<br>Valor presente de las obligaciones totales (VPOT):<br>\$ 14,825,892,834 |       |                    |                  |                             |       |
| Generaciones futuras  |   |       |                    |                  |                             |       |
| <b>Valor presente de las contribuciones asociadas a los sueldos futuros de cotización 0.00%</b> |   |       |                    |                  |                             |       |
| Generación actual   | N/R   |       |                    |                  |                             |       |
| Generaciones futuras  | N/R   |       |                    |                  |                             |       |
| <b>Valor presente de aportaciones futuras</b>   |   |       |                    |                  |                             |       |
| Generación actual   | N/R   |       |                    |                  |                             |       |
| Generaciones futuras  | N/R   |       |                    |                  |                             |       |

PRESUPUESTO DE EGRESOS 2023  
INFORME SOBRE ESTUDIOS ACTUARIALES - BUROCRACIA

| CONCEPTO                                 | PENSIONES Y JUBILACIONES   | SALUD | RIESGOS DE TRABAJO | INVALIDEZ Y VIDA | OTRAS PRESTACIONES SOCIALES | TOTAL |
|--|--|-------|--------------------|------------------|-----------------------------|-------|
| Otros Ingresos                           | N/R  |       |                    |                  |                             |       |
| Déficit/superávit actuarial              |  |       |                    |                  |                             |       |
| Generación actual                        | Pasivo neto por beneficios definidos: (\$ 8,761,325,437)   |       |                    |                  |                             |       |
| Generaciones futuras                     | Valor presente de las obligaciones totales (VPOT): (\$ 14,825,892,834)                                       |       |                    |                  |                             |       |
| Periodo de suficiencia                   |  |       |                    |                  |                             |       |
| Año de descapitalización                 | No aplica (N/A)  |       |                    |                  |                             |       |
| Tasa de rendimiento                      | Tasa de descuento: 8%  |       |                    |                  |                             |       |
| Estudio actuarial                        | Valuación Actuarial bajo la metodología de la Norma de Información Financiera D-3 al 31 de diciembre de 2021 |       |                    |                  |                             |       |
| Año de elaboración del estudio actuarial | 2021   |       |                    |                  |                             |       |
| Empresa que elaboró el estudio actuarial | ACTUARIUS SERVICIOS TOTALES S.C.   |       |                    |                  |                             |       |

Anexo 17-B

PRESUPUESTO DE EGRESOS 2023  
INFORME SOBRE ESTUDIOS ACTUARIALES - MAGISTERIO

| CONCEPTO   | PENSIONES Y JUBILACIONES   | SALUD | RIESGOS DE TRABAJO | INVALIDEZ Y VIDA | OTRAS PRESTACIONES SOCIALES | TOTAL |
|--|--|-------|--------------------|------------------|-----------------------------|-------|
| <b>Tipo de Sistema</b><br>Prestación laboral o Fondo general para trabajadores del estado o municipio<br>Beneficio definido, Contribución definida o Mixto   |  |       |                    |                  |                             |       |
| <b>Población afiliada</b><br>Activos<br>Edad máxima<br>Edad mínima<br>Edad promedio<br>Pensionados y Jubilados<br>Edad máxima<br>Edad mínima<br>Edad promedio<br>Beneficiarios<br>Promedio de años de servicio (trabajadores activos)<br>Aportación individual al plan de pensión como % del salario *<br>Aportación del ente público al plan de pensión como % del salario *<br>Crecimiento esperado de los pensionados y jubilados (como %)<br>Crecimiento esperado de los activos (como %)<br>Edad de Jubilación o Pensión<br>Esperanza de vida | Prestación Laboral<br>Beneficio Definido<br><br>92.99<br>19.01<br>46.13<br><br>No reportado (N/R)<br>N/R<br>N/R<br>18.42<br>N/R<br>N/R<br>N/R<br>60 años                           |       |                    |                  |                             |       |
| <b>Ingresos del Fondo</b><br>Ingresos Anuales al Fondo de Pensiones  | N/R  |       |                    |                  |                             |       |
| <b>Nómina anual</b><br>Activos<br>Pensionados y Jubilados<br>Beneficiarios de Pensionados y Jubilados  | N/R<br>N/R   |       |                    |                  |                             |       |
| <b>Monto mensual por pensión</b><br>Mínimo<br>Promedio<br>Máximo   | N/R<br>N/R<br>N/R  |       |                    |                  |                             |       |
| <b>Monto de la reserva</b><br><b>Valor presente de las obligaciones</b><br>Pensiones y Jubilaciones en curso de pago<br><br>Generación actual<br><br>Generaciones futuras<br><b>Valor presente de las contribuciones asociadas a los sueldos futuros de cotización 0.00%</b><br>Generación actual<br>Generaciones futuras<br><b>Valor presente de aportaciones futuras</b><br>Generación actual<br>Generaciones futuras<br>Otros Ingresos  | N/R<br>Obligación por beneficios definidos (OBD):<br>\$ 5,162,132,403<br>Valor presente de las obligaciones totales (POT):<br>\$ 8,044,955,532<br><br>N/R<br>N/R<br><br>N/R<br>N/R |       |                    |                  |                             |       |

Anexo 17-B

PRESUPUESTO DE EGRESOS 2023  
INFORME SOBRE ESTUDIOS ACTUARIALES - MAGISTERIO

| CONCEPTO                                 | PENSIONES Y JUBILACIONES  | SALUD | RIESGOS DE TRABAJO | INVALDEZ Y VIDA | OTRAS PRESTACIONES SOCIALES | TOTAL |
|--|---|-------|--------------------|-----------------|-----------------------------|-------|
| Déficit/superávit actuarial              |   |       |                    |                 |                             |       |
| Generación actual                        | Pasivo neto por beneficios definidos: (\$ 5,162,132,403)<br>Valor presente de las obligaciones totales (VPOT): (\$ 8,044,955,532) |       |                    |                 |                             |       |
| Generaciones futuras                     |   |       |                    |                 |                             |       |
| Periodo de suficiencia                   |   |       |                    |                 |                             |       |
| Año de descapitalización                 | No aplica (N/A)   |       |                    |                 |                             |       |
| Tasa de rendimiento                      | Tasa de descuento: 8%   |       |                    |                 |                             |       |
| Estudio actuarial                        | Valuación Actuarial bajo la metodología de la Norma de Información Financiera D-3 al 31 de diciembre de 2021                      |       |                    |                 |                             |       |
| Año de elaboración del estudio actuarial | 2021  |       |                    |                 |                             |       |
| Empresa que elaboró el estudio actuarial | ACTUARIUS SERVICIOS TOTALES S.C.  |       |                    |                 |                             |       |

**Anexo 18**

**MONTOS MAXIMOS DE ADJUDICACION, MEDIANTE PROCEDIMIENTO DE ADJUDICACION DIRECTA Y DE INVITACION A CUANDO MENOS TRES PERSONAS, ESTABLECIDOS EN MILES DE PESOS, SIN CONSIDERAR EL IMPUESTO AL VALOR AGREGADO.**

**(MILES DE PESOS)**

| <b>PRESUPUESTO AUTORIZADO DE ADQUISICIONES, ARRENDAMIENTOS Y SERVICIOS (A)</b> |              | <b>MONTO MÁXIMO TOTAL DE CADA OPERACIÓN QUE PODRÁ ADJUDICARSE DIRECTAMENTE</b> | <b>MONTO MÁXIMO TOTAL DE CADA OPERACIÓN QUE PODRÁ ADJUDICARSE MEDIANTE INVITACIÓN A CUANDO MENOS TRES PERSONAS</b> |
|--|--------------|--|--|
| <b>MAYOR DE</b>  | <b>HASTA</b> | <b>DEPENDENCIAS Y ENTIDADES</b>  |  |
| -  | 15,000       | 228  | 780  |
| 15,000   | 30,000       | 259  | 1,123  |
| 30,000   | 50,000       | 292  | 1,463  |
| 50,000   | 100,000      | 326  | 1,805  |
| 100,000  | 150,000      | 357  | 2,153  |
| 150,000  | 250,000      | 406  | 2,598  |
| 250,000  | 350,000      | 438  | 2,927  |
| 350,000  | 450,000      | 472  | 3,107  |
| 450,000  | 600,000      | 503  | 3,444  |
| 600,000  | 750,000      | 520  | 3,624  |
| 750,000  | 1,000,000    | 570  | 3,965  |
| 1,000,000  | -            | 600  | 4,143  |

(A) EL GASTO RELACIONADO CON LAS OPERACIONES REGULADAS POR ESTE ORDENAMIENTO, SE SUJETARÁN EN LO PREVISTO EN LOS PRESUPUESTOS ANUALES DE EGRESOS DEL ESTADO; ASÍ COMO EN LAS DISPOSICIONES REGLAMENTARIAS Y ADMINISTRATIVAS QUE SE EXPIDAN.

## Anexo 19

GOBIERNO DEL ESTADO DE GUERRERO  
PROYECCIONES DE INGRESOS - LDF

(MILES DE PESOS)

| CONCEPTO                          |  | INICIATIVA DE LEY DE INGRESOS | 2024         | 2025         | 2026         | 2027         | 2028                |
|-----------------------------------|--|-------------------------------|--------------|--------------|--------------|--------------|---------------------|
| <b>1</b>                          | <b>INGRESOS DE LIBRE DISPOSICIÓN</b>                                 | <b>28,939,954.6</b>           | <b>#####</b> | <b>#####</b> | <b>#####</b> | <b>#####</b> | <b>34,537,955.3</b> |
| A                                 | IMPUESTOS  | 1,427,819.5                   | 1,479,221.0  | 1,532,472.9  | 1,587,642.0  | 1,644,797.1  | 1,704,009.8         |
| B                                 | CUOTAS Y APORTACIONES DE SEGURIDAD SOCIAL                            | 0.0                           | 0.0          | 0.0          | 0.0          | 0.0          | 0.0                 |
| C                                 | CONTRIBUCIONES DE MEJORAS  | 0.0                           | 0.0          | 0.0          | 0.0          | 0.0          | 0.0                 |
| D                                 | DERECHOS   | 407,450.9                     | 422,119.1    | 437,315.4    | 453,058.7    | 469,368.8    | 486,266.1           |
| E                                 | PRODUCTOS  | 26,297.6                      | 27,244.3     | 28,225.1     | 29,241.2     | 30,293.9     | 31,384.5            |
| F                                 | APROVECHAMIENTOS   | 8,957.0                       | 9,279.5      | 9,613.5      | 9,959.6      | 10,318.2     | 10,689.6            |
| G                                 | INGRESOS POR VENTAS DE BIENES Y SERVICIOS                            | 0.0                           | 0.0          | 0.0          | 0.0          | 0.0          | 0.0                 |
| H                                 | PARTICIPACIONES Y APORTACIONES                                       | 27,069,429.7                  | #####        | #####        | #####        | #####        | 32,305,605.3        |
| I                                 | INCENTIVOS DERIVADOS DE LA COLABORACIÓN FISCAL                       | 0.0                           | 0.0          | 0.0          | 0.0          | 0.0          | 0.0                 |
| J                                 | TRANSFERENCIAS   | 0.0                           | 0.0          | 0.0          | 0.0          | 0.0          | 0.0                 |
| K                                 | CONVENIOS  | 0.0                           | 0.0          | 0.0          | 0.0          | 0.0          | 0.0                 |
| L                                 | OTROS INGRESOS DE LIBRE DISPOSICIÓN                                  | 0.0                           | 0.0          | 0.0          | 0.0          | 0.0          | 0.0                 |
| <b>2</b>                          | <b>TRANSFERENCIAS FEDERALES ETIQUETADAS</b>                          | <b>47,698,220.1</b>           | <b>#####</b> | <b>#####</b> | <b>#####</b> | <b>#####</b> | <b>56,924,726.1</b> |
| A                                 | APORTACIONES   | 45,399,199.0                  | #####        | #####        | #####        | #####        | 54,180,993.8        |
| B                                 | CONVENIOS  | 2,299,021.1                   | 2,381,785.9  | 2,467,530.2  | 2,556,361.2  | 2,648,390.2  | 2,743,732.3         |
| C                                 | FONDOS DISTINTOS DE APORTACIONES                                     | 0.0                           | 0.0          | 0.0          | 0.0          | 0.0          | 0.0                 |
| D                                 | TRANSFERENCIAS, SUBSIDIOS Y SUBVENCIONES, Y PENSIONES Y JUBILACIONES | 0.0                           | 0.0          | 0.0          | 0.0          | 0.0          | 0.0                 |
| E                                 | OTRAS TRANSFERENCIAS FEDERALES ETIQUETADAS                           | 0.0                           | 0.0          | 0.0          | 0.0          | 0.0          | 0.0                 |
| <b>3</b>                          | <b>INGRESOS DERIVADOS DE FINANCIAMIENTOS</b>                         | <b>0.0</b>                    | <b>0.0</b>   | <b>0.0</b>   | <b>0.0</b>   | <b>0.0</b>   | <b>0.0</b>          |
| A                                 | INGRESOS DERIVADOS DE FINANCIAMIENTOS                                | 0.0                           | 0.0          | 0.0          | 0.0          | 0.0          | 0.0                 |
| <b>TOTAL INGRESOS PROYECTADOS</b> |  | <b>76,638,174.7</b>           | <b>#####</b> | <b>#####</b> | <b>#####</b> | <b>#####</b> | <b>91,462,681.4</b> |



PRESUPUESTO DE EGRESOS 2023  
RESULTADOS DE INGRESOS - LDF

(MILES DE PESOS)

| CONCEPTO                               |  | 2017                | 2018                | 2019                | 2020                | 2021                | 2022                |
|--|--|---------------------|---------------------|---------------------|---------------------|---------------------|---------------------|
| <b>1</b>                               | <b>INGRESOS DE LIBRE DISPOSICIÓN</b>                                 | <b>19,025,291.2</b> | <b>21,980,243.5</b> | <b>21,870,555.8</b> | <b>21,091,119.1</b> | <b>22,387,457.8</b> | <b>26,204,571.0</b> |
| A                                      | IMPUESTOS  | 1,470,594.3         | 1,108,488.1         | 1,249,493.7         | 1,093,049.3         | 1,225,094.6         | 1,327,952.1         |
| B                                      | CUOTAS Y APORTACIONES DE SEGURIDAD SOCIAL                            | 0.0                 | 0.0                 | 0.0                 | 0.0                 | 0.0                 | 0.0                 |
| C                                      | CONTRIBUCIONES DE MEJORAS  | 0.0                 | 0.0                 | 0.0                 | 0.0                 | 0.0                 | 0.0                 |
| D                                      | DERECHOS   | 335,454.0           | 426,234.2           | 391,487.7           | 294,615.6           | 382,331.6           | 359,040.9           |
| E                                      | PRODUCTOS  | 124,800.1           | 68,578.9            | 30,817.4            | 13,047.9            | 16,341.9            | 30,935.4            |
| F                                      | APROVECHAMIENTOS   | 709,394.7           | 109,742.7           | 10,685.6            | 4,831.4             | 5,755.3             | 6,846.9             |
| G                                      | INGRESOS POR VENTAS DE BIENES Y SERVICIOS                            | 0.0                 | 0.0                 | 0.0                 | 0.0                 | 0.0                 | 0.0                 |
| H                                      | PARTICIPACIONES Y APORTACIONES                                       | 16,348,074.2        | 20,246,855.6        | 20,180,979.8        | 19,685,574.9        | 20,757,934.4        | 24,479,795.7        |
| I                                      | INCENTIVOS DERIVADOS DE LA COLABORACIÓN FISCAL                       | 0.0                 | 0.0                 | 0.0                 | 0.0                 | 0.0                 | 0.0                 |
| J                                      | TRANSFERENCIAS   | 36,973.9            | 20,344.0            | 7,091.6             | 0.0                 | 0.0                 | 0.0                 |
| K                                      | CONVENIOS  | 0.0                 | 0.0                 | 0.0                 | 0.0                 | 0.0                 | 0.0                 |
| L                                      | OTROS INGRESOS DE LIBRE DISPOSICIÓN                                  | 0.0                 | 0.0                 | 0.0                 | 0.0                 | 0.0                 | 0.0                 |
| <b>2</b>                               | <b>TRANSFERENCIAS FEDERALES ETIQUETADAS</b>                          | <b>42,730,217.8</b> | <b>46,077,225.5</b> | <b>44,520,929.1</b> | <b>48,841,834.2</b> | <b>46,686,033.6</b> | <b>45,496,591.6</b> |
| A                                      | APORTACIONES   | 31,741,933.5        | 33,468,640.4        | 36,079,565.6        | 37,831,526.1        | 38,802,595.9        | 41,030,037.6        |
| B                                      | CONVENIOS  | 10,988,284.3        | 12,608,585.1        | 8,441,363.5         | 11,010,308.1        | 7,876,932.3         | 4,411,238.9         |
| C                                      | FONDOS DISTINTOS DE APORTACIONES                                     | 0.0                 | 0.0                 | 0.0                 | 0.0                 | 0.0                 | 0.0                 |
| D                                      | TRANSFERENCIAS, SUBSIDIOS Y SUBVENCIONES, Y PENSIONES Y JUBILACIONES | 0.0                 | 0.0                 | 0.0                 | 0.0                 | 6,505.4             | 55,315.1            |
| E                                      | OTRAS TRANSFERENCIAS FEDERALES ETIQUETADAS                           | 0.0                 | 0.0                 | 0.0                 | 0.0                 | 0.0                 | 0.0                 |
| <b>3</b>                               | <b>INGRESOS DERIVADOS DE FINANCIAMIENTOS</b>                         | <b>2,950,000.0</b>  | <b>3,695,000.0</b>  | <b>2,750,000.0</b>  | <b>2,456,782.4</b>  | <b>2,100,000.0</b>  | <b>350,000.0</b>    |
| A                                      | INGRESOS DERIVADOS DE FINANCIAMIENTOS                                | 2,950,000.0         | 3,695,000.0         | 2,750,000.0         | 2,456,782.4         | 2,100,000.0         | 350,000.0           |
| <b>TOTAL DE RESULTADOS DE INGRESOS</b> |  | <b>64,705,509.0</b> | <b>71,752,469.0</b> | <b>69,141,484.9</b> | <b>72,389,735.7</b> | <b>71,173,491.4</b> | <b>72,051,162.6</b> |

EL ANEXO CORRESPONDIENTE CONTIENE LOS IMPORTES DE LOS 5 AÑOS PREVIOS AL AÑO EN CUESTIÓN DE ACUERDO AL MOMENTO CONTABLE RECAUDADO, CON LA INFORMACIÓN CONTENIDA EN LA CUENTA PÚBLICA DE CADA AÑO.



PRESUPUESTO DE EGRESOS 2023  
PROYECCIONES DE EGRESOS - LDF

(MILES DE PESOS)

| CONCEPTO                  |  | DECRETO DE<br>PRESUPUESTO DE<br>EGRESOS 2023 |              |              |              |              |              |  | 2024 | 2025 | 2026 | 2027 | 2028 |
|---------------------------|--|--|--------------|--------------|--------------|--------------|--------------|--|------|------|------|------|------|
| 1                         | GASTO NO ETIQUETADO                                    | 32,599,968.1                                 | 33,773,567.0 | 34,989,415.4 | 36,249,034.3 | 37,553,999.6 | 38,905,943.5 |  |      |      |      |      |      |
| A                         | SERVICIOS PERSONALES                                   | 7,578,599.5                                  | 7,851,429.1  | 8,134,080.5  | 8,426,907.4  | 8,730,276.1  | 9,044,566.0  |  |      |      |      |      |      |
| B                         | MATERIALES Y SUMINISTROS                               | 573,543.0                                    | 594,190.5    | 615,581.4    | 637,742.3    | 660,701.1    | 684,486.3    |  |      |      |      |      |      |
| C                         | SERVICIOS GENERALES                                    | 612,735.6                                    | 634,794.1    | 667,646.7    | 681,321.9    | 705,849.5    | 731,260.1    |  |      |      |      |      |      |
| D                         | TRANSFERENCIAS, ASIGNACIONES, SUBSIDIOS Y OTRAS AYUDAS | 15,953,186.7                                 | 16,527,501.4 | 17,122,491.5 | 17,738,901.2 | 18,377,501.6 | 19,039,091.7 |  |      |      |      |      |      |
| E                         | BIENES MUEBLES, INMUEBLES E INTANGIBLES                | 30,000.0                                     | 31,080.0     | 32,198.9     | 33,358.0     | 34,558.9     | 35,803.1     |  |      |      |      |      |      |
| F                         | INVERSIÓN PÚBLICA                                      | 0.0  | 0.0          | 0.0          | 0.0          | 0.0          | 0.0          |  |      |      |      |      |      |
| G                         | INVERSIONES FINANCIERAS Y OTRAS PROVISIONES            | 191,924.7                                    | 198,834.0    | 205,992.0    | 213,407.7    | 221,090.4    | 229,049.7    |  |      |      |      |      |      |
| H                         | PARTICIPACIONES Y APORTACIONES                         | 6,566,037.9                                  | 6,802,415.3  | 7,047,302.2  | 7,301,005.1  | 7,563,841.3  | 7,836,139.6  |  |      |      |      |      |      |
| I                         | DEUDA PÚBLICA  | 1,093,940.7                                  | 1,133,322.6  | 1,174,122.2  | 1,216,390.6  | 1,260,180.6  | 1,305,547.1  |  |      |      |      |      |      |
| 2                         | GASTO ETIQUETADO                                       | 44,038,206.6                                 | 45,623,582.0 | 47,266,031.0 | 48,967,608.1 | 50,730,442.0 | 52,556,737.9 |  |      |      |      |      |      |
| A                         | SERVICIOS PERSONALES                                   |  |              |              |              |              |              |  |      |      |      |      |      |
| B                         | MATERIALES Y SUMINISTROS                               |  |              |              |              |              |              |  |      |      |      |      |      |
| C                         | SERVICIOS GENERALES                                    |  |              |              |              |              |              |  |      |      |      |      |      |
| D                         | TRANSFERENCIAS, ASIGNACIONES, SUBSIDIOS Y OTRAS AYUDAS | 31,069,558.3                                 | 32,188,062.4 | 33,346,832.6 | 34,547,318.6 | 35,791,022.1 | 37,079,498.9 |  |      |      |      |      |      |
| E                         | BIENES MUEBLES, INMUEBLES E INTANGIBLES                |  |              |              |              |              | 0.0          |  |      |      |      |      |      |
| F                         | INVERSIÓN PÚBLICA                                      | 1,021,411.2                                  | 1,058,182.0  | 1,096,276.6  | 1,135,742.5  | 1,176,629.2  | 1,218,987.9  |  |      |      |      |      |      |
| G                         | INVERSIONES FINANCIERAS Y OTRAS PROVISIONES            |  |              |              |              |              | 0.0          |  |      |      |      |      |      |
| H                         | PARTICIPACIONES Y APORTACIONES                         | 11,363,641.0                                 | 11,772,732.1 | 12,196,550.4 | 12,635,626.2 | 13,090,508.8 | 13,561,767.1 |  |      |      |      |      |      |
| I                         | DEUDA PÚBLICA  | 583,596.1                                    | 604,605.6    | 626,371.4    | 648,920.7    | 672,281.9    | 696,484.0    |  |      |      |      |      |      |
| TOTAL EGRESOS PROYECTADOS |  | 76,638,174.7                                 | 79,397,149.0 | 82,255,446.4 | 85,216,642.4 | 88,284,441.5 | 91,462,681.4 |  |      |      |      |      |      |

## Anexo 22

**PRESUPUESTO DE EGRESOS 2023**  
RESULTADOS DE EGRESOS - LDF

(MILES DE PESOS)

| CONCEPTO                              |  | 2018                | 2019                | 2020                | 2021                | 2022                |
|---------------------------------------|--|---------------------|---------------------|---------------------|---------------------|---------------------|
| <b>1</b>                              | <b>GASTO NO ETIQUETADO</b>                             | <b>23,319,884.9</b> | <b>22,748,661.2</b> | <b>22,801,231.1</b> | <b>21,293,857.4</b> | <b>26,350,685.0</b> |
| A                                     | SERVICIOS PERSONALES                                   | 6,167,171.9         | 6,570,168.7         | 6,818,043.9         | 6,191,305.3         | 6,111,820.3         |
| B                                     | MATERIALES Y SUMINISTROS                               | 699,041.3           | 478,475.0           | 586,986.1           | 429,028.2           | 777,566.9           |
| C                                     | SERVICIOS GENERALES                                    | 1,999,524.5         | 1,435,938.3         | 1,216,866.1         | 915,031.9           | 2,069,543.6         |
| D                                     | TRANSFERENCIAS, ASIGNACIONES, SUBSIDIOS Y OTRAS AYUDAS | 9,747,175.6         | 8,869,790.6         | 8,803,423.3         | 8,722,436.8         | 10,177,551.7        |
| E                                     | BIENES MUEBLES, INMUEBLES E INTANGIBLES                | 51,517.7            | 39,467.2            | 25,832.9            | 19,173.0            | 142,413.7           |
| F                                     | INVERSIÓN PÚBLICA                                      | 954.1               | 12,000.0            | 69,435.1            | 30,900.0            | 45,434.6            |
| G                                     | INVERSIONES FINANCIERAS Y OTRAS PROVISIONES            | 113,100.0           | 0.0                 | 20,000.0            | 0.0                 | 18,666.7            |
| H                                     | PARTICIPACIONES Y APORTACIONES                         | 4,345,692.8         | 5,208,348.6         | 5,065,838.1         | 4,932,506.9         | 6,559,599.4         |
| I                                     | DEUDA PÚBLICA  | 195,707.1           | 134,472.7           | 194,805.6           | 53,475.3            | 448,088.1           |
| <b>2</b>                              | <b>GASTO ETIQUETADO</b>                                | <b>45,958,408.1</b> | <b>43,543,078.6</b> | <b>46,675,393.2</b> | <b>46,437,501.5</b> | <b>45,612,231.6</b> |
| A                                     | SERVICIOS PERSONALES                                   | 210,435.4           | 0.0                 | 293,619.7           | 1,035,895.8         |                     |
| B                                     | MATERIALES Y SUMINISTROS                               | 127,325.8           | 82,720.2            | 61,460.7            | 55,266.1            | 16,808.5            |
| C                                     | SERVICIOS GENERALES                                    | 662,584.0           | 222,870.2           | 224,216.0           | 249,489.5           | 260,917.6           |
| D                                     | TRANSFERENCIAS, ASIGNACIONES, SUBSIDIOS Y OTRAS AYUDAS | 34,000,085.0        | 32,841,958.8        | 34,986,324.1        | 34,574,243.0        | 32,002,333.4        |
| E                                     | BIENES MUEBLES, INMUEBLES E INTANGIBLES                | 30,860.3            | 26,354.7            | 64,308.9            | 61,616.4            | 25,228.7            |
| F                                     | INVERSIÓN PÚBLICA                                      | 1,904,613.7         | 1,350,324.6         | 1,417,683.8         | 1,108,991.4         | 462,020.7           |
| G                                     | INVERSIONES FINANCIERAS Y OTRAS PROVISIONES            | 0.0                 | 25,052.8            | 25,300.0            | 18,942.8            | 0.0                 |
| H                                     | PARTICIPACIONES Y APORTACIONES                         | 8,349,578.2         | 8,641,939.3         | 9,271,543.4         | 9,011,528.9         | 12,503,487.1        |
| I                                     | DEUDA PÚBLICA  | 672,925.8           | 351,857.9           | 330,936.5           | 321,527.6           | 341,435.6           |
| <b>TOTAL DEL RESULTADO DE EGRESOS</b> |  | <b>69,278,293.0</b> | <b>66,291,739.8</b> | <b>69,476,624.3</b> | <b>67,731,358.9</b> | <b>71,962,916.6</b> |

EL ANEXO CORRESPONDIENTE CONTIENE LOS IMPORTES DE LOS 5 AÑOS PREVIOS AL AÑO EN CUESTIÓN DE ACUERDO AL MOMENTO CONTABLE DEVENGADO, CON LA INFORMACIÓN CONTENIDA EN LA CUENTA PÚBLICA DE CADA AÑO.

**PRESUPUESTO DE EGRESOS 2023**  
**RESUMEN POR DEPENDENCIA EJECUTORA Y FUENTE DE FINANCIAMIENTO**  
**(MILES DE PESOS)**

| DEPENDENCIA O ENTIDAD EJECUTORA / PROYECTO                           |             |           |             |                    |                                 |  |                                   |                                      |
|--|-------------|-----------|-------------|--------------------|---------------------------------|--|-----------------------------------|--------------------------------------|
| IED  | FASP        | FAFEF     | FISE        | FAM-ASIST.<br>SOC. | FAM-INF.<br>EDUCATIVA<br>BASICA | FAM-INF.<br>EDUCATIVA<br>MEDIA<br>SUPERIOR | FAM-INF.<br>EDUCATIVA<br>SUPERIOR | TOTAL<br>GENERAL<br>(Miles de pesos) |
| TOTAL GENERAL  |             |           |             |                    |                                 |  |                                   |                                      |
| PODER EJECUTIVO  | 2,656,932.5 | 258,945.6 | 1,718,303.8 | 1,134,181.1        | 290,550.4                       | 29,506.3                                   | 240,273.8                         | 7,109,229.8                          |
| E01 - Secretaría General de Gobierno                                 | 2,291,462.0 | 258,945.6 | 988,661.4   | 534,249.1          | 0.0                             | 0.0  | 0.0                               | 4,073,318.0                          |
| E02 - Secretaría de Planeación y Desarrollo Regional                 | 65,157.1    | 0.0       | 0.0         | 0.0                | 0.0                             | 0.0  | 0.0                               | 65,157.1                             |
| E03 - Secretaría de Finanzas y Administración                        | 17,000.0    | 0.0       | 45,000.0    | 107,712.6          | 0.0                             | 0.0  | 0.0                               | 169,712.6                            |
| E04 - Secretaría de Desarrollo y Bienestar Social                    | 5,650.0     | 0.0       | 0.0         | 0.0                | 0.0                             | 0.0  | 0.0                               | 5,650.0                              |
| E05 - Secretaría de Desarrollo Urbano, Obras Públicas y Ordenamiento | 448,105.8   | 0.0       | 0.0         | 163,572.0          | 0.0                             | 0.0  | 0.0                               | 611,677.8                            |
| E06 - Secretaría de Seguridad Pública                                | 80,000.0    | 0.0       | 671,270.1   | 106,569.1          | 0.0                             | 0.0  | 0.0                               | 857,839.2                            |
| E07 - Secretaría de Educación  | 67,840.0    | 258,945.6 | 0.0         | 0.0                | 0.0                             | 0.0  | 0.0                               | 326,785.6                            |
| E08 - Secretaría de la Cultura                                       | 175,388.0   | 0.0       | 0.0         | 0.0                | 0.0                             | 0.0  | 0.0                               | 175,388.0                            |
| E09 - Secretaría de Salud  | 22,488.0    | 0.0       | 0.0         | 0.0                | 0.0                             | 0.0  | 0.0                               | 22,488.0                             |
| E10 - Secretaría de Fomento y Desarrollo Económico                   | 951,500.0   | 0.0       | 58,268.0    | 156,395.4          | 0.0                             | 0.0  | 0.0                               | 1,166,163.4                          |
| E11 - Secretaría de Turismo  | 33,496.0    | 0.0       | 0.0         | 0.0                | 0.0                             | 0.0  | 0.0                               | 33,496.0                             |
| E12 - Secretaría de Agricultura, Ganadería, Pesca y Desarrollo Rural | 74,000.0    | 0.0       | 0.0         | 0.0                | 0.0                             | 0.0  | 0.0                               | 74,000.0                             |
| E13 - Secretaría de Medio Ambiente y Recursos Naturales              | 274,055.9   | 0.0       | 0.0         | 0.0                | 0.0                             | 0.0  | 0.0                               | 274,055.9                            |
| E14 - Secretaría de Asuntos Indígenas y Afromexicanos                | 13,655.3    | 0.0       | 0.0         | 0.0                | 0.0                             | 0.0  | 0.0                               | 13,655.3                             |
| E15 - Secretaría de la Mujer   | 10,918.0    | 0.0       | 0.0         | 0.0                | 0.0                             | 0.0  | 0.0                               | 10,918.0                             |
| E16 - Secretaría de la Juventud y la Niñez                           | 33,262.8    | 0.0       | 0.0         | 0.0                | 0.0                             | 0.0  | 0.0                               | 33,262.8                             |
| E17 - Secretaría de los Migrantes y Asuntos Internacionales          | 4,000.0     | 0.0       | 0.0         | 0.0                | 0.0                             | 0.0  | 0.0                               | 4,000.0                              |
| E18 - Secretaría del Trabajo y Previsión Social                      | 7,265.0     | 0.0       | 22,198.6    | 0.0                | 0.0                             | 0.0  | 0.0                               | 29,463.6                             |
| E19 - Secretaría de Protección Civil                                 | 4,500.0     | 0.0       | 0.0         | 0.0                | 0.0                             | 0.0  | 0.0                               | 4,500.0                              |
| E26 - Procuraduría de Protección Ambiental                           | 0.0         | 0.0       | 191,924.7   | 0.0                | 0.0                             | 0.0  | 0.0                               | 191,924.7                            |
| PODER LEGISLATIVO  | 3,180.0     | 0.0       | 0.0         | 0.0                | 0.0                             | 0.0  | 0.0                               | 3,180.0                              |
| L01 - H. Congreso del Estado   | 21,200.0    | 0.0       | 0.0         | 0.0                | 0.0                             | 0.0  | 0.0                               | 21,200.0                             |



Anexo 23

PRESUPUESTO DE EGRESOS 2023  
RESUMEN POR DEPENDENCIA EJECUTORA Y FUENTE DE FINANCIAMIENTO  
(MILES DE PESOS)

| DEPENDENCIA O ENTIDAD EJECUTORA / PROYECTO  | IED                | FASP             | FAFEF              | FISE               | FAM-ASIST. SOC.  | FAM-INF. EDUCATIVA BÁSICA | FAM-INF. EDUCATIVA MEDIA SUPERIOR | FAM-INF. EDUCATIVA SUPERIOR | TOTAL GENERAL (Miles de pesos) |
|---|--------------------|------------------|--------------------|--------------------|------------------|---------------------------|-----------------------------------|-----------------------------|--------------------------------|
| <b>PODER JUDICIAL</b>   | <b>33,319.2</b>    | <b>0.0</b>       | <b>0.0</b>         | <b>0.0</b>         | <b>0.0</b>       | <b>0.0</b>                | <b>0.0</b>                        | <b>0.0</b>                  | <b>33,319.2</b>                |
| J01 - Tribunal Superior de Justicia   | 33,319.2           | 0.0              | 0.0                | 0.0                | 0.0              | 0.0                       | 0.0                               | 0.0                         | 33,319.2                       |
| <b>ÓRGANOS AUTÓNOMOS</b>  | <b>187,000.3</b>   | <b>0.0</b>       | <b>67,000.0</b>    | <b>0.0</b>         | <b>0.0</b>       | <b>0.0</b>                | <b>0.0</b>                        | <b>0.0</b>                  | <b>254,000.3</b>               |
| A02 - Fiscalía General del Estado   | 2,000.0            | 0.0              | 0.0                | 0.0                | 0.0              | 0.0                       | 0.0                               | 0.0                         | 2,000.0                        |
| A07 - Universidad Autónoma de Guerrero  | 8,000.0            | 0.0              | 67,000.0           | 0.0                | 0.0              | 0.0                       | 0.0                               | 0.0                         | 75,000.0                       |
| A04 - Instituto Electoral y de Participación Ciudadana del Estado de Guerrero         | 177,000.3          | 0.0              | 0.0                | 0.0                | 0.0              | 0.0                       | 0.0                               | 0.0                         | 177,000.3                      |
| <b>SECTOR PARAESTATAL</b>   | <b>123,951.0</b>   | <b>0.0</b>       | <b>662,642.4</b>   | <b>599,932.0</b>   | <b>780,536.4</b> | <b>290,550.4</b>          | <b>29,506.3</b>                   | <b>240,273.8</b>            | <b>2,727,392.3</b>             |
| P04 - La Avispa. Museo Interactivo  | 2,000.0            | 0.0              | 0.0                | 0.0                | 0.0              | 0.0                       | 0.0                               | 0.0                         | 2,000.0                        |
| P15 - Agroindustrias del Sur  | 8,480.0            | 0.0              | 0.0                | 0.0                | 0.0              | 0.0                       | 0.0                               | 0.0                         | 8,480.0                        |
| P18 - Comisión de Agua Potable, Alcantarillado y Saneamiento del Estado de Guerrero   | 9,011.1            | 0.0              | 131,905.6          | 293,526.8          | 0.0              | 0.0                       | 0.0                               | 0.0                         | 434,443.5                      |
| P19 - Comisión de Infraestructura Carretera y Aeroportuaria del Estado de Guerrero    | 0.0                | 0.0              | 363,746.3          | 263,245.3          | 0.0              | 0.0                       | 0.0                               | 0.0                         | 626,991.6                      |
| P20 - Comisión Ejecutiva Estatal de Atención a Víctimas                               | 20,000.0           | 0.0              | 0.0                | 0.0                | 0.0              | 0.0                       | 0.0                               | 0.0                         | 20,000.0                       |
| P26 - Instituto del Bachillerato del Estado de Guerrero                               | 9,095.3            | 0.0              | 0.0                | 0.0                | 0.0              | 0.0                       | 0.0                               | 0.0                         | 9,095.3                        |
| P31 - Instituto de Seguridad Social de los Servidores Públicos del Estado de Guerrero | 0.0                | 0.0              | 166,990.5          | 0.0                | 0.0              | 0.0                       | 0.0                               | 0.0                         | 166,990.5                      |
| P34 - Instituto del Deporte de Guerrero   | 19,509.7           | 0.0              | 0.0                | 0.0                | 0.0              | 0.0                       | 0.0                               | 0.0                         | 19,509.7                       |
| P37 - Instituto Estatal para la Educación de Jóvenes y Adultos                        | 3,180.0            | 0.0              | 0.0                | 0.0                | 0.0              | 0.0                       | 0.0                               | 0.0                         | 3,180.0                        |
| P38 - Instituto Guerrerense de Atención a Adultos Mayores                             | 28,000.0           | 0.0              | 0.0                | 0.0                | 0.0              | 0.0                       | 0.0                               | 0.0                         | 28,000.0                       |
| P39 - Instituto Guerrerense de Infraestructura Física Educativa                       | 0.0                | 0.0              | 0.0                | 43,159.9           | 0.0              | 290,550.4                 | 29,506.3                          | 240,273.8                   | 603,490.4                      |
| P40 - Instituto Guerrerense del Emprendedor   | 2,000.0            | 0.0              | 0.0                | 0.0                | 0.0              | 0.0                       | 0.0                               | 0.0                         | 2,000.0                        |
| P46 - Sistema para el Desarrollo Integral de la Familia                               | 22,675.0           | 0.0              | 0.0                | 0.0                | 780,536.4        | 0.0                       | 0.0                               | 0.0                         | 803,211.4                      |
| <b>TOTAL GENERAL</b>  | <b>2,656,932.5</b> | <b>258,945.6</b> | <b>1,718,303.8</b> | <b>1,134,181.1</b> | <b>780,536.4</b> | <b>290,550.4</b>          | <b>29,506.3</b>                   | <b>240,273.8</b>            | <b>7,109,229.8</b>             |

## Anexo 23-A

**PRESUPUESTO DE EGRESOS 2023**  
ANALÍTICO POR DEPENDENCIA EJECUTORA Y FUENTE DE FINANCIAMIENTO

(MILES DE PESOS)

| Entidad            | DEPENDENCIA O ENTIDAD EJECUTORA / PROYECTO   | IED                | FASP             | FAFEF            | FISE             | FAM-ASIST. SOC. | FAM-INF. EDUCATIVA BÁSICA | FAM-INF. EDUCATIVA MEDIA SUPERIOR | FAM-INF. EDUCATIVA SUPERIOR | TOTAL GENERAL      |
|--------------------|--|--------------------|------------------|------------------|------------------|-----------------|---------------------------|-----------------------------------|-----------------------------|--------------------|
|                    | <b>TOTAL GENERAL</b>   | 2,656,932.5        | 258,945.6        | 1,718,303.8      | 1,134,181.1      | 780,536.4       | 290,550.4                 | 29,506.3                          | 240,273.8                   | 7,109,229.8        |
| <b>SGG</b>         | <b>PODER EJECUTIVO</b>   | <b>2,291,462.0</b> | <b>258,945.6</b> | <b>988,661.4</b> | <b>534,249.1</b> | <b>0.0</b>      | <b>0.0</b>                | <b>0.0</b>                        | <b>0.0</b>                  | <b>4,073,318.0</b> |
| SGG                | Secretaría General de Gobierno   | 65,157.1           | 0.0              | 0.0              | 0.0              | 0.0             | 0.0                       | 0.0                               | 0.0                         | 65,157.1           |
| SGG                | FOMENTO DEL ESTADO DE DERECHO Y GOBERNABILIDAD EN EL ESTADO DE GUERRERO  | 31,000.0           | 0.0              | 0.0              | 0.0              | 0.0             | 0.0                       | 0.0                               | 0.0                         | 31,000.0           |
| SGG                | ALERTA DE GÉNERO   | 1,530.0            | 0.0              | 0.0              | 0.0              | 0.0             | 0.0                       | 0.0                               | 0.0                         | 1,530.0            |
| SGG                | FORTALECIMIENTO AL SISTEMA DE NIÑAS, NIÑOS Y ADOLESCENTES  | 5,000.0            | 0.0              | 0.0              | 0.0              | 0.0             | 0.0                       | 0.0                               | 0.0                         | 5,000.0            |
| SGG                | APOYO A MARQUESANOS  | 17,000.0           | 0.0              | 0.0              | 0.0              | 0.0             | 0.0                       | 0.0                               | 0.0                         | 17,000.0           |
| SGG                | BUSQUEDA DE PERSONAS DESAPARECIDAS   | 5,037.1            | 0.0              | 0.0              | 0.0              | 0.0             | 0.0                       | 0.0                               | 0.0                         | 5,037.1            |
| SGG                | MODERNIZACIÓN INTEGRAL DEL REGISTRO CIVIL  | 2,590.0            | 0.0              | 0.0              | 0.0              | 0.0             | 0.0                       | 0.0                               | 0.0                         | 2,590.0            |
| SGG                | PROYECTOS INSTITUCIONALES DE FORTAMUN  | 3,000.0            | 0.0              | 0.0              | 0.0              | 0.0             | 0.0                       | 0.0                               | 0.0                         | 3,000.0            |
| <b>SEPLADER</b>    | <b>Secretaría de Planeación y Desarrollo Regional</b>  | <b>17,000.0</b>    | <b>0.0</b>       | <b>45,000.0</b>  | <b>105,112.6</b> | <b>0.0</b>      | <b>0.0</b>                | <b>0.0</b>                        | <b>0.0</b>                  | <b>167,112.6</b>   |
| SEPLADER           | PROGRAMA ANUAL DE EVALUACIÓN   | 2,000.0            | 0.0              | 0.0              | 0.0              | 0.0             | 0.0                       | 0.0                               | 0.0                         | 2,000.0            |
| SEPLADER           | PROGRAMA DE INVERSIÓN CONCURRENTE PARA EL DESARROLLO REGIONAL  | 0.0                | 0.0              | 40,000.0         | 101,612.6        | 0.0             | 0.0                       | 0.0                               | 0.0                         | 141,612.6          |
| SEPLADER           | COORDINACIÓN DEL SISTEMA ESTATAL DE PLANEACIÓN   | 5,000.0            | 0.0              | 0.0              | 0.0              | 0.0             | 0.0                       | 0.0                               | 0.0                         | 5,000.0            |
| SEPLADER           | GESTIÓN Y ASESORÍA DE ESTUDIOS Y PROYECTOS PARA EL DESARROLLO REGIONAL   | 5,000.0            | 0.0              | 0.0              | 0.0              | 0.0             | 0.0                       | 0.0                               | 0.0                         | 5,000.0            |
| SEPLADER           | VERIFICACIÓN, SEGUIMIENTO, EVALUACIÓN, PROGRAMAS, OBRAS Y ACCIONES   | 2,000.0            | 0.0              | 5,000.0          | 3,500.0          | 0.0             | 0.0                       | 0.0                               | 0.0                         | 10,500.0           |
| SEPLADER           | SEGUIMIENTO DE LA AGENDA 2030  | 3,000.0            | 0.0              | 0.0              | 0.0              | 0.0             | 0.0                       | 0.0                               | 0.0                         | 3,000.0            |
| <b>SEFINA</b>      | <b>Secretaría de Finanzas y Administración</b>   | <b>5,650.0</b>     | <b>0.0</b>       | <b>0.0</b>       | <b>0.0</b>       | <b>0.0</b>      | <b>0.0</b>                | <b>0.0</b>                        | <b>0.0</b>                  | <b>5,650.0</b>     |
| SEFINA             | IMPLEMENTACIÓN DE LA PERSPECTIVA DE GÉNERO   | 650.0              | 0.0              | 0.0              | 0.0              | 0.0             | 0.0                       | 0.0                               | 0.0                         | 650.0              |
| SEFINA             | PROTOCOLO VIOLETA  | 5,000.0            | 0.0              | 0.0              | 0.0              | 0.0             | 0.0                       | 0.0                               | 0.0                         | 5,000.0            |
| <b>S BIENESTAR</b> | <b>Secretaría de Desarrollo y Bienestar Social</b>   | <b>448,105.8</b>   | <b>0.0</b>       | <b>0.0</b>       | <b>163,572.0</b> | <b>0.0</b>      | <b>0.0</b>                | <b>0.0</b>                        | <b>0.0</b>                  | <b>611,677.8</b>   |
| S BIENESTAR        | FONDO DE APOYO A PERIODISTAS   | 5,300.0            | 0.0              | 0.0              | 0.0              | 0.0             | 0.0                       | 0.0                               | 0.0                         | 5,300.0            |
| S BIENESTAR        | PROGRAMA DE APOYO ECONÓMICO A ESTUDIANTES DE NIVEL BÁSICO EN SITUACIONES DE VULNERABILIDAD (BECAS IGNACIO MANUEL ALTAMIRANO) | 28,000.0           | 0.0              | 0.0              | 0.0              | 0.0             | 0.0                       | 0.0                               | 0.0                         | 28,000.0           |
| S BIENESTAR        | PROGRAMA DE APOYO PRODUCTIVO PARA EL DESARROLLO INTEGRAL DE LAS MUJERES EN SITUACIÓN DE VULNERABILIDAD                       | 13,500.0           | 0.0              | 0.0              | 0.0              | 0.0             | 0.0                       | 0.0                               | 0.0                         | 13,500.0           |
| S BIENESTAR        | PROGRAMA DE DISCAPACIDAD CON BIENESTAR   | 351,305.8          | 0.0              | 0.0              | 0.0              | 0.0             | 0.0                       | 0.0                               | 0.0                         | 351,305.8          |
| S BIENESTAR        | PROGRAMA DE ALIMENTACIÓN PARA EL BIENESTAR DE NIÑAS Y NIÑOS  | 15,000.0           | 0.0              | 0.0              | 0.0              | 0.0             | 0.0                       | 0.0                               | 0.0                         | 15,000.0           |
| S BIENESTAR        | PROGRAMA DE CAPACITACIÓN DE DESARROLLO HUMANO  | 15,000.0           | 0.0              | 0.0              | 0.0              | 0.0             | 0.0                       | 0.0                               | 0.0                         | 15,000.0           |
| S BIENESTAR        | ACCIONES EMERGENTES  | 10,000.0           | 0.0              | 0.0              | 0.0              | 0.0             | 0.0                       | 0.0                               | 0.0                         | 10,000.0           |
| S BIENESTAR        | PROGRAMA DE APOYO PARA EL EMPRENDIMIENTO PRODUCTIVO PARA LA COMUNIDAD LGTB+  | 10,000.0           | 0.0              | 0.0              | 0.0              | 0.0             | 0.0                       | 0.0                               | 0.0                         | 10,000.0           |
| S BIENESTAR        | CONSTRUCCIÓN DE SISTEMAS DE AGUA POTABLE   | 0.0                | 0.0              | 0.0              | 10,000.0         | 0.0             | 0.0                       | 0.0                               | 0.0                         | 10,000.0           |
| S BIENESTAR        | PROGRAMA PARA CONSTRUCCIÓN DE ESTUFAS ECOLÓGICAS   | 0.0                | 0.0              | 0.0              | 5,000.0          | 0.0             | 0.0                       | 0.0                               | 0.0                         | 5,000.0            |
| S BIENESTAR        | PROGRAMA CONSTRUCCIÓN DE SANITARIOS CON BIODIGESTOR  | 0.0                | 0.0              | 0.0              | 20,000.0         | 0.0             | 0.0                       | 0.0                               | 0.0                         | 20,000.0           |
| S BIENESTAR        | PROGRAMA PARA CONSTRUCCIÓN DE CUARTOS DORMITORIOS EN LAS LOCALIDADES DEL ESTADO  | 0.0                | 0.0              | 0.0              | 24,286.0         | 0.0             | 0.0                       | 0.0                               | 0.0                         | 24,286.0           |
| S BIENESTAR        | PORGRAMA PARA CONSTRUCCIÓN DE CUARTOS COCINA   | 0.0                | 0.0              | 0.0              | 24,286.0         | 0.0             | 0.0                       | 0.0                               | 0.0                         | 24,286.0           |



## Anexo 23-A

**PRESUPUESTO DE EGRESOS 2023**  
ANALÍTICO POR DEPENDENCIA EJECUTORA Y FUENTE DE FINANCIAMIENTO

(MILES DE PESOS)

| Entidad         | DEPENDENCIA O ENTIDAD EJECUTORA / PROYECTO   | IED             | FASP       | FAFEF            | FISE             | FAM-ASIST. SOC. | FAM-INF. EDUCATIVA BÁSICA | FAM-INF. EDUCATIVA MEDIA SUPERIOR | FAM-INF. EDUCATIVA SUPERIOR | TOTAL GENERAL    |
|-----------------|--|-----------------|------------|------------------|------------------|-----------------|---------------------------|-----------------------------------|-----------------------------|------------------|
| S BIENESTAR     | PROGRAMA PARA CONSTRUCCIÓN DE CUARTOS PARA BAÑOS EN LAS LOCALIDADES DEL ESTADO   | 0.0             | 0.0        | 0.0              | 25,000.0         | 0.0             | 0.0                       | 0.0                               | 0.0                         | 25,000.0         |
| S BIENESTAR     | PROGRAMA PARA CONSTRUCCIÓN DE PISO FIRME EN LAS VIVIENDAS DE ZONAS DE ALTO Y MUY ALTO REZAGO SOCIAL  | 0.0             | 0.0        | 0.0              | 17,500.0         | 0.0             | 0.0                       | 0.0                               | 0.0                         | 17,500.0         |
| S BIENESTAR     | PROGRAMA PARA CONSTRUCCIÓN DE TECHO FIRME EN LAS VIVIENDAS DE ZONAS DE ALTO Y MUY ALTO REZAGO SOCIAL   | 0.0             | 0.0        | 0.0              | 17,500.0         | 0.0             | 0.0                       | 0.0                               | 0.0                         | 17,500.0         |
| S BIENESTAR     | PROGRAMA DE REHABILITACIÓN DE ESCUELAS UNITARIAS QUE SE ENCUENTREN EN ZONAS DE ALTA VULNERABILIDAD.  | 0.0             | 0.0        | 0.0              | 20,000.0         | 0.0             | 0.0                       | 0.0                               | 0.0                         | 20,000.0         |
| <b>SDUOPYOT</b> | <b>Secretaría de Desarrollo Urbano, Obras Públicas y Ordenamiento Territorial</b>  | <b>80,000.0</b> | <b>0.0</b> | <b>671,270.1</b> | <b>109,169.1</b> | <b>0.0</b>      | <b>0.0</b>                | <b>0.0</b>                        | <b>0.0</b>                  | <b>860,439.2</b> |
| SDUOPYOT        | CONCLUSIÓN DE LA PAVIMENTACIÓN DE LAS CALLES 21 DE MAYO, 23 DE OCTUBRE, POZA RICA Y PEMEX (SEGUNDA ETAPA), PUNGARABATO   | 0.0             | 0.0        | 2,500.6          | 0.0              | 0.0             | 0.0                       | 0.0                               | 0.0                         | 2,500.6          |
| SDUOPYOT        | SEGUIMIENTO DE CONSTRUCCIÓN DE PROYECTO CARRETERO EN COAPANGO.   | 0.0             | 0.0        | 9,877.7          | 0.0              | 0.0             | 0.0                       | 0.0                               | 0.0                         | 9,877.7          |
| SDUOPYOT        | CONTINUACIÓN CON LA OBRA DEL CENTRO DE CULTURA, BUENAVISTA DE CUELLAR  | 0.0             | 0.0        | 3,500.0          | 0.0              | 0.0             | 0.0                       | 0.0                               | 0.0                         | 3,500.0          |
| SDUOPYOT        | CONSTRUCCIÓN DE LA 2A. ETAPA DEL COLEGIO DE BACHILLERES, DE ATLAMAJALCINGO, PAVIMENTACIÓN CON CONCRETO HIDRÁULICO DEL CAMINO DE ACCESO A LA UNIVERSIDAD DE BIENESTAR BENITO JUÁREZ | 0.0             | 0.0        | 6,000.0          | 0.0              | 0.0             | 0.0                       | 0.0                               | 0.0                         | 6,000.0          |
| SDUOPYOT        | TERMINACIÓN DEL MERCADO EN TEOLOAPAN   | 0.0             | 0.0        | 8,600.0          | 0.0              | 0.0             | 0.0                       | 0.0                               | 0.0                         | 8,600.0          |
| SDUOPYOT        | CONSTRUCCIÓN DEL MERCADO EN SAN MIGUEL TOTOALAPAN  | 0.0             | 0.0        | 0.0              | 3,876.9          | 0.0             | 0.0                       | 0.0                               | 0.0                         | 3,876.9          |
| SDUOPYOT        | CONSTRUCCIÓN DE AULAS EN EL TELEBACHILLERATO COMUNITARIO NO. 246 CON CCT. 12ETK0246N EN CUAUHLITITLÁN, MPIO. DE TLALCHAPA, GRO.  | 0.0             | 0.0        | 0.0              | 977.0            | 0.0             | 0.0                       | 0.0                               | 0.0                         | 977.0            |
| SDUOPYOT        | FOMENTO Y DESARROLLO PARA EL MUNICIPIO DE TLAPEHUALA   | 0.0             | 0.0        | 10,000.0         | 0.0              | 0.0             | 0.0                       | 0.0                               | 0.0                         | 10,000.0         |
| SDUOPYOT        | TERMINACIÓN DEL MERCADO DE LA VACACIONAL   | 0.0             | 0.0        | 10,000.0         | 0.0              | 0.0             | 0.0                       | 0.0                               | 0.0                         | 10,000.0         |
| SDUOPYOT        | REHABILITACIÓN DE ALUMBRADO EN EL AEROPUERTO INTERNACIONAL DE ACAPULCO   | 0.0             | 0.0        | 10,000.0         | 0.0              | 0.0             | 0.0                       | 0.0                               | 0.0                         | 10,000.0         |
| SDUOPYOT        | RUTAS ALIMENTADORAS DEL ACABUS   | 50,000.0        | 0.0        | 0.0              | 0.0              | 0.0             | 0.0                       | 0.0                               | 0.0                         | 50,000.0         |
| SDUOPYOT        | CONTINUACIÓN DE LA CONSTRUCCIÓN DEL BOULEVARD EN EL PEDREGOSO, EN ACAPULCO, GUERRERO   | 7,500.0         | 0.0        | 0.0              | 0.0              | 0.0             | 0.0                       | 0.0                               | 0.0                         | 7,500.0          |
| SDUOPYOT        | SEGUNDA ETAPA DEL ESTADIO DE BASQUETBOL DE LOS GUERREROS   | 0.0             | 0.0        | 45,000.0         | 0.0              | 0.0             | 0.0                       | 0.0                               | 0.0                         | 45,000.0         |
| SDUOPYOT        | REHABILITACIÓN DE ESPACIOS EN EL HOSPITAL DEL NIÑO Y LA MADRE EN CHILPANCINGO, MPIO. DE CHILPANCINGO DE LOS BRAVO, GRO.  | 0.0             | 0.0        | 0.0              | 25,000.0         | 0.0             | 0.0                       | 0.0                               | 0.0                         | 25,000.0         |
| SDUOPYOT        | TERMINACIÓN DEL EDIFICIO DE LA BIBLIOTECA DEL CONGRESO DEL ESTADO EN CHILPANCINGO, MPIO. DE CHILPANCINGO DE LOS BRAVO  | 15,000.0        | 0.0        | 0.0              | 0.0              | 0.0             | 0.0                       | 0.0                               | 0.0                         | 15,000.0         |
| SDUOPYOT        | PAVIMENTACIÓN CON ASFALTO EN LA 1ERA. ETAPA DEL CAMINO A LLANOS DE TEPOXTEPEC EN CHILPANCINGO, MPIO. DE CHILPANCINGO DE LOS BRAVO  | 0.0             | 0.0        | 10,001.6         | 0.0              | 0.0             | 0.0                       | 0.0                               | 0.0                         | 10,001.6         |
| SDUOPYOT        | REHABILITACIÓN DE LAS INSTALACIONES DEL MUSEO LA AVISPA EN CHILPANCINGO  | 0.0             | 0.0        | 3,847.3          | 0.0              | 0.0             | 0.0                       | 0.0                               | 0.0                         | 3,847.3          |



## Anexo 23-A

**PRESUPUESTO DE EGRESOS 2023**  
**ANALÍTICO POR DEPENDENCIA EJECUTORA Y FUENTE DE FINANCIAMIENTO**  
(MILES DE PESOS)

| Entidad  | DEPENDENCIA O ENTIDAD EJECUTORA / PROYECTO   | IED     | FASP | FAFEF    | FISE     | FAM-ASIST. SOC. | FAM-INF. EDUCATIVA BÁSICA | FAM-INF. EDUCATIVA MEDIA SUPERIOR | FAM-INF. EDUCATIVA SUPERIOR | TOTAL GENERAL |
|----------|--|---------|------|----------|----------|-----------------|---------------------------|-----------------------------------|-----------------------------|---------------|
| SDUOPYOT | DISEÑAR, COORDINAR Y OPERAR ESTRATEGIAS INSTITUCIONALES A FAVOR DE UNA NUEVA CULTURA DE IGUALDAD DE GÉNERO QUE FOMENTE UNA CLARA CONCIENCIA INSTITUCIONAL EN ESTA MATERIA, MEDIANTE PROGRAMAS DE CAPACITACION PERMANENTE AL PERSONAL DIRECTIVO Y OPERATIVO DE LA DEPENDENCIA, PROMOVER LA INCORPORACION DE LA PERSPECTIVA DE GÉNERO, PROGRAMAS, PROYECTOS Y LA CULTURA INSTITUCIONAL, MEDIANTE EL FORTALECIMIENTO DE LAS CAPACIDADES INSTITUCIONALES QUE ASEGUREN LA IGUALDAD DE OPORTUNIDADES ENTRE LOS GÉNEROS, CONSTRUCCION DE PARQUE PUBLICO, JOSE JOAQUIN DE HERRERA HUAMUXTITLAN | 0.0     | 0.0  | 0.0      | 0.0      | 0.0             | 0.0                       | 0.0                               | 0.0                         | 0.0           |
| SDUOPYOT | LA CABECERA MUNICIPAL, ZITLALA   | 0.0     | 0.0  | 0.0      | 0.0      | 0.0             | 0.0                       | 0.0                               | 0.0                         | 0.0           |
| SDUOPYOT | PROYECTO ASTA BANDERA MONUMENTAL EN IGUALA   | 0.0     | 0.0  | 0.0      | 0.0      | 0.0             | 0.0                       | 0.0                               | 0.0                         | 0.0           |
| SDUOPYOT | REHABILITACION DE COMEDOR Y SANITARIOS EN EL MIRADOR DEL ASTA BANDERA MONUMENTAL DE IGUALA   | 0.0     | 0.0  | 0.0      | 0.0      | 0.0             | 0.0                       | 0.0                               | 0.0                         | 0.0           |
| SDUOPYOT | CONSTRUCCION DE MUELLE EN LA COMUNIDAD DEL MOGOTE  | 0.0     | 0.0  | 1,268.8  | 0.0      | 0.0             | 0.0                       | 0.0                               | 0.0                         | 1,268.8       |
| SDUOPYOT | CONSTRUCCION DE PASO ELEVADO EL GIGANTE  | 0.0     | 0.0  | 50,000.0 | 0.0      | 0.0             | 0.0                       | 0.0                               | 0.0                         | 50,000.0      |
| SDUOPYOT | TERMINACION DEL CENTRO DE JUSTICIA DE TAXCO EN TAXCO DE ALARCON  | 0.0     | 0.0  | 10,000.0 | 0.0      | 0.0             | 0.0                       | 0.0                               | 0.0                         | 10,000.0      |
| SDUOPYOT | PAVIMENTACION DE CONCRETO HIDRAULICO, EN CALLES DE LA CABECERA ALCOZAUCA DE GUERRERO   | 0.0     | 0.0  | 5,000.0  | 0.0      | 0.0             | 0.0                       | 0.0                               | 0.0                         | 5,000.0       |
| SDUOPYOT | CONSTRUCCION DEL MERCADO DE OLINALA  | 0.0     | 0.0  | 15,000.0 | 0.0      | 0.0             | 0.0                       | 0.0                               | 0.0                         | 15,000.0      |
| SDUOPYOT | TERMINACION DEL MERCADO DE CUAJINICUILAPA, MPIO. DE CUAJINICUILAPA   | 0.0     | 0.0  | 15,000.0 | 0.0      | 0.0             | 0.0                       | 0.0                               | 0.0                         | 15,000.0      |
| SDUOPYOT | BOULEVARD DE SAN MARCOS  | 0.0     | 0.0  | 7,500.0  | 0.0      | 0.0             | 0.0                       | 0.0                               | 0.0                         | 7,500.0       |
| SDUOPYOT | CARRETERA SAN MARCOS - COSTERA PUEBLO TURISTICO  | 7,500.0 | 0.0  | 0.0      | 0.0      | 0.0             | 0.0                       | 0.0                               | 0.0                         | 7,500.0       |
| SDUOPYOT | PARQUE RECREATIVO Y DE CONSERVACION ECOLOGICA EL VIVERO  | 0.0     | 0.0  | 10,600.0 | 0.0      | 0.0             | 0.0                       | 0.0                               | 0.0                         | 10,600.0      |
| SDUOPYOT | CONSTRUCCION DE MERCADO MUNICIPAL EN TLACOACHISTLAHUACA, MPIO. DE TLACOACHISTLAHUACA, GRO.   | 0.0     | 0.0  | 0.0      | 12,191.4 | 0.0             | 0.0                       | 0.0                               | 0.0                         | 12,191.4      |
| SDUOPYOT | PROYECTO DE CONSTRUCCION DE PUENTE PEATONAL EN SAN JERONIMO - ARENAL DEL CENTRO  | 0.0     | 0.0  | 60,000.0 | 0.0      | 0.0             | 0.0                       | 0.0                               | 0.0                         | 60,000.0      |
| SDUOPYOT | CONSTRUCCION DE UNA UNIDAD DEPORTIVA EN LA LOCALIDAD DE SAN LUIS LA LOMA, TECPAN DE GALEANA  | 0.0     | 0.0  | 5,000.0  | 0.0      | 0.0             | 0.0                       | 0.0                               | 0.0                         | 5,000.0       |
| SDUOPYOT | TERMINACION DE LA CONSTRUCCION DEL MERCADO MUNICIPAL DE ARCELIA  | 0.0     | 0.0  | 15,000.0 | 0.0      | 0.0             | 0.0                       | 0.0                               | 0.0                         | 15,000.0      |
| SDUOPYOT | REHABILITACION DE LAS CANCHAS DE BASQUETBOL Y FUTBOL, CONSTRUCCION DE GIMNASIOS AL AIRE LIBRE Y DOS POZOS ARTESIANOS EN LA UNIDAD DEPORTIVA, REHABILITACION Y COLOCACION DE PASTO SINTETICO EN EL CAMPO DEPORTIVO YACATA EN LA LOCALIDAD DE COYUCA DE CATALAN  | 0.0     | 0.0  | 7,728.2  | 0.0      | 0.0             | 0.0                       | 0.0                               | 0.0                         | 7,728.2       |
| SDUOPYOT | PAVIMENTACION DE LA CALLE "10 DE MAYO" 2DA. ETAPA Y LA INTRODUCCION DEL ALUMBRADO PUBLICO, COYUCA DE CATALAN   | 0.0     | 0.0  | 1,900.0  | 0.0      | 0.0             | 0.0                       | 0.0                               | 0.0                         | 1,900.0       |
| SDUOPYOT | CONSTRUCCION DE LA UNIDAD DEPORTIVA DE CUTZAMALA DE PINZON   | 0.0     | 0.0  | 6,000.0  | 0.0      | 0.0             | 0.0                       | 0.0                               | 0.0                         | 6,000.0       |
| SDUOPYOT | CONSTRUCCION DE ESPACIO DEPORTIVO EN COAHUAYUTLA DE GUERRERO, MPIO. DE COAHUAYUTLA DE JOSE MARIA IZAZAGA, GRO.   | 0.0     | 0.0  | 0.0      | 6,000.0  | 0.0             | 0.0                       | 0.0                               | 0.0                         | 6,000.0       |



## Anexo 23-A

**PRESUPUESTO DE EGRESOS 2023**  
ANALÍTICO POR DEPENDENCIA EJECUTORA Y FUENTE DE FINANCIAMIENTO

(MILES DE PESOS)

| Entidad  | DEPENDENCIA O ENTIDAD EJECUTORA / PROYECTO  | IED | FASP | FAFEF   | FISE     | FAM-ASIST. SOC. | FAM-INF. EDUCATIVA BÁSICA | FAM-INF. EDUCATIVA MEDIA SUPERIOR | FAM-INF. EDUCATIVA SUPERIOR | TOTAL GENERAL |
|----------|---|-----|------|---------|----------|-----------------|---------------------------|-----------------------------------|-----------------------------|---------------|
| SDUOPYOT | CONSTRUCCIÓN DE TECHADO DE CANCHA EN LA ESC. PRIM. VICENTE GUERRERO CON CCT. 12DPR0149T EN PAPANAOA, MPIO. DE TECPAN DE GALEANA, GRO. | 0.0 | 0.0  | 0.0     | 2,700.0  | 0.0             | 0.0                       | 0.0                               | 0.0                         | 2,700.0       |
| SDUOPYOT | CONSTRUCCIÓN DE DRENAJE SANITARIO EN PANTLA, MPIO. DE ZIHUATANEJO DE AZUETA, GRO.   | 0.0 | 0.0  | 0.0     | 3,500.0  | 0.0             | 0.0                       | 0.0                               | 0.0                         | 3,500.0       |
| SDUOPYOT | CONSTRUCCIÓN DE ELECTRIFICACIÓN EN LAS CALLES BUGAMBILIAS Y 12 DE DICIEMBRE EN LOS TERRONES, MPIO. DE COYUQUILLA DE CATALÁN, GRO.     | 0.0 | 0.0  | 0.0     | 3,000.0  | 0.0             | 0.0                       | 0.0                               | 0.0                         | 3,000.0       |
| SDUOPYOT | REHABILITACIÓN DE PARQUE PRINCIPAL EN SAN MARTÍN PACHIVIA, MPIO. DE IXCATEOPAN DE CUAUHTÉMOC, GRO.                                    | 0.0 | 0.0  | 0.0     | 4,500.0  | 0.0             | 0.0                       | 0.0                               | 0.0                         | 4,500.0       |
| SDUOPYOT | CONSTRUCCIÓN DE RED DE AGUA POTABLE EN HUITZAPULA, MUNICIPIO DE ATIXTAC, GUERRERO.  | 0.0 | 0.0  | 0.0     | 4,000.0  | 0.0             | 0.0                       | 0.0                               | 0.0                         | 4,000.0       |
| SDUOPYOT | REHABILITACIÓN DE PARQUE EN MAZATLÁN, MPIO. DE CHILPANCIINGO DE LOS BRAVO, GRO.   | 0.0 | 0.0  | 0.0     | 800.0    | 0.0             | 0.0                       | 0.0                               | 0.0                         | 800.0         |
| SDUOPYOT | CONSTRUCCIÓN DE PUENTE EN AGUA FRIA, MPIO. DE ATAYAC DE ALVAREZ, GRO.   | 0.0 | 0.0  | 0.0     | 12,300.0 | 0.0             | 0.0                       | 0.0                               | 0.0                         | 12,300.0      |
| SDUOPYOT | AMPLIACIÓN DE DRENAJE SANITARIO EN SAN MARTÍN PACHIVIA, MPIO. DE IXCATEOPAN DE CUAUHTÉMOC, GRO.                                       | 0.0 | 0.0  | 0.0     | 4,000.8  | 0.0             | 0.0                       | 0.0                               | 0.0                         | 4,000.8       |
| SDUOPYOT | CONSTRUCCIÓN DE MERCADO MUNICIPAL EN TECOANAPA, MPIO. DE TECOANAPA, GRO.  | 0.0 | 0.0  | 0.0     | 15,000.0 | 0.0             | 0.0                       | 0.0                               | 0.0                         | 15,000.0      |
| SDUOPYOT | AMPLIACIÓN DE ELECTRIFICACIÓN EN PUERTO VICENTE GUERRERO, MPIO. DE TECPAN DE GALEANA, GRO.  | 0.0 | 0.0  | 0.0     | 3,800.0  | 0.0             | 0.0                       | 0.0                               | 0.0                         | 3,800.0       |
| SDUOPYOT | CONSTRUCCIÓN DE ELECTRIFICACIÓN EN AHUIHUYUCO Y BARRIO DE LOS MORENOS, MPIO. DE CHILAPA DE ALVAREZ                                    | 0.0 | 0.0  | 0.0     | 3,000.0  | 0.0             | 0.0                       | 0.0                               | 0.0                         | 3,000.0       |
| SDUOPYOT | REHABILITACIÓN DE DRENAJE SANITARIO EN CUAJINICUILAPA, MPIO. DE CUAJINICUILAPA, GRO.  | 0.0 | 0.0  | 0.0     | 5,500.0  | 0.0             | 0.0                       | 0.0                               | 0.0                         | 5,500.0       |
| SDUOPYOT | PAVIMENTACIÓN CON CONCRETO HIDRAULICO DE LA CALLE MOLINA, COLONIA ZAPATA  | 0.0 | 0.0  | 3,000.0 | 0.0      | 0.0             | 0.0                       | 0.0                               | 0.0                         | 3,000.0       |
| SDUOPYOT | TECHADO DE LA CANCHA DE LA ESCUELA PRIMARIA "RODOLFO NERI" DE LA UNIDAD HABITACIONAL INFONAVIT  | 0.0 | 0.0  | 1,500.0 | 0.0      | 0.0             | 0.0                       | 0.0                               | 0.0                         | 1,500.0       |
| SDUOPYOT | AMPLIACIÓN DE PAVIMENTACIÓN CON CONCRETO HIDRAULICO DE LA AVENIDA PROLONGACION "EMILIANO ZAPATA" DEL BARRIO DE SAN MIGUEL             | 0.0 | 0.0  | 1,500.0 | 0.0      | 0.0             | 0.0                       | 0.0                               | 0.0                         | 1,500.0       |
| SDUOPYOT | PAVIMENTACIÓN CON CONCRETO HIDRAULICO DE LA ENTRADA DE LA CALLE PRINCIPAL DE LA CABECERA MUNICIPAL DE TETIPAC                         | 0.0 | 0.0  | 2,000.0 | 0.0      | 0.0             | 0.0                       | 0.0                               | 0.0                         | 2,000.0       |
| SDUOPYOT | PAVIMENTACIÓN CON CONCRETO HIDRAULICO DE LA CALLE SAN FRANCISCO EN LA COLONIA AMPLIACIÓN SAN ISIDRO 100 METROS LINEALES               | 0.0 | 0.0  | 1,500.0 | 0.0      | 0.0             | 0.0                       | 0.0                               | 0.0                         | 1,500.0       |
| SDUOPYOT | CONSTRUCCIÓN DE LA PRIMERA ETAPA DE LA PLAZOLETA DE LA COLONIA SANTIAGO   | 0.0 | 0.0  | 1,500.0 | 0.0      | 0.0             | 0.0                       | 0.0                               | 0.0                         | 1,500.0       |
| SDUOPYOT | PAVIMENTACIÓN CON CONCRETO HIDRAULICO DE LA CALLE 5 DE FEBRERO, COLONIA 16 DE SEPTIEMBRE  | 0.0 | 0.0  | 1,500.0 | 0.0      | 0.0             | 0.0                       | 0.0                               | 0.0                         | 1,500.0       |
| SDUOPYOT | PAVIMENTACIÓN CON CONCRETO HIDRAULICO DE LA CALLE JUAN N ALVAREZ, LOC. COYUQUILLA NORTE   | 0.0 | 0.0  | 800.0   | 0.0      | 0.0             | 0.0                       | 0.0                               | 0.0                         | 800.0         |
| SDUOPYOT | PAVIMENTACIÓN DE LA CALLE REVOLUCION PARTIENDO DE LA CALLE GENERO VAZQUEZ, COLONIA 4 DE ABRIL 100 METROS LINEALES                     | 0.0 | 0.0  | 1,000.0 | 0.0      | 0.0             | 0.0                       | 0.0                               | 0.0                         | 1,000.0       |
| SDUOPYOT | PAVIMENTACIÓN CON CONCRETO HIDRAULICO DE LA CALLE DE LOS MIRANDA, EN LA COLONIA RUFO FIGUEROA   | 0.0 | 0.0  | 1,000.0 | 0.0      | 0.0             | 0.0                       | 0.0                               | 0.0                         | 1,000.0       |
| SDUOPYOT | PAVIMENTACIÓN CON CONCRETO HIDRAULICO DE CALLE EN LA LOCALIDAD DE EL NUEVO NARANJO EN EL MPIO. DE GRAL. HELEODORO CASTILLO            | 0.0 | 0.0  | 1,350.0 | 0.0      | 0.0             | 0.0                       | 0.0                               | 0.0                         | 1,350.0       |



## ANEXO 23-A

PRESUPUESTO DE EGRESOS 2023  
ANALÍTICO POR DEPENDENCIA EJECUTORA Y FUENTE DE FINANCIAMIENTO

(MILES DE PESOS)

| Entidad | DEPENDENCIA O ENTIDAD EJECUTORA / PROYECTO  | IED | FASP | FAFEF   | FISE | FAM-ASIST. SOC. | FAM-INF. EDUCATIVA BÁSICA | FAM-INF. EDUCATIVA MEDIA SUPERIOR | FAM-INF. EDUCATIVA SUPERIOR | TOTAL GENERAL |
|---------|---|-----|------|---------|------|-----------------|---------------------------|-----------------------------------|-----------------------------|---------------|
| SDUPYOT | PAVIMENTACIÓN CON CONCRETO HIDRÁULICO DE CALLE NIÑOS HEROES EN LA LOCALIDAD DE YEXTLA EN EL MPIO. DE LEONARDO BRAVO                                     | 0.0 | 0.0  | 570.0   | 0.0  | 0.0             | 0.0                       | 0.0                               | 0.0                         | 570.0         |
| SDUPYOT | PAVIMENTACIÓN CON CONCRETO HIDRÁULICO DE CALLE NIÑOS REFORMA EN LA LOCALIDAD DE CHICHUALCO EN EL MPIO. DE LEONARDO BRAVO                                | 0.0 | 0.0  | 2,100.0 | 0.0  | 0.0             | 0.0                       | 0.0                               | 0.0                         | 2,100.0       |
| SDUPYOT | AMPLIACIÓN DE RED DE ENERGÍA ELÉCTRICA EN LA LOCALIDAD DE TLANIPATLA, EN EL MPIO. DE EDUARDO NERI   | 0.0 | 0.0  | 280.0   | 0.0  | 0.0             | 0.0                       | 0.0                               | 0.0                         | 280.0         |
| SDUPYOT | CONSTRUCCIÓN DE CAMINO SACA - COSECHAS EN LA LOCALIDAD DE HUTZILTEPEC EN EL MPIO. DE EDUARDO NERI   | 0.0 | 0.0  | 300.0   | 0.0  | 0.0             | 0.0                       | 0.0                               | 0.0                         | 300.0         |
| SDUPYOT | REHABILITACIÓN DE ESC. PRIM. BILINGÜE LAZARÓ CÁRDENAS EN LA LOCALIDAD DE AMEYALTEPEC EN EL MPIO. DE EDUARDO NERI  | 0.0 | 0.0  | 1,030.0 | 0.0  | 0.0             | 0.0                       | 0.0                               | 0.0                         | 1,030.0       |
| SDUPYOT | REHABILITACIÓN DE CANCHA DE FUT - BOL EN LA LOCALIDAD DE EL RINCON DE LA COCINA, MPIO. DE TEPECOAQUILCO DE TRUJANO                                      | 0.0 | 0.0  | 466.0   | 0.0  | 0.0             | 0.0                       | 0.0                               | 0.0                         | 466.0         |
| SDUPYOT | PAVIMENTACIÓN CON CONCRETO HIDRÁULICO DE CALLE MINA, BARRIO DE SAN JUAN EN LA LOCALIDAD DE MOCHITLAN, MPIO. DE MOCHITLAN                                | 0.0 | 0.0  | 2,000.0 | 0.0  | 0.0             | 0.0                       | 0.0                               | 0.0                         | 2,000.0       |
| SDUPYOT | PAVIMENTACIÓN CON CONCRETO HIDRÁULICO EN LA CALLE DE GARCÍA DE LA CADENA, TRAMO PERIFÉRICO SUR A CALLE VALLE DEL SOL, EN LA COLONIA VALLE DEL SOL       | 0.0 | 0.0  | 2,000.0 | 0.0  | 0.0             | 0.0                       | 0.0                               | 0.0                         | 2,000.0       |
| SDUPYOT | PAVIMENTACIÓN CON CONCRETO HIDRÁULICO DE LA CALLE DE JOSÉ MARÍA MORELOS, ENTRE LAS CALLES JUAN ALDAMA Y JOAQUÍN BARANDA, EN LA COL. CENTRO              | 0.0 | 0.0  | 2,000.0 | 0.0  | 0.0             | 0.0                       | 0.0                               | 0.0                         | 2,000.0       |
| SDUPYOT | PAVIMENTACIÓN CON CONCRETO HIDRÁULICO DE LA CALLE ALVARO OBREGÓN (SEGUNDA ETAPA), ENTRE LAS CALLES VILLA VERDE Y ADRIAN CASTREJÓN, COL. 20 DE NOVIEMBRE | 0.0 | 0.0  | 2,000.0 | 0.0  | 0.0             | 0.0                       | 0.0                               | 0.0                         | 2,000.0       |
| SDUPYOT | PAVIMENTACIÓN CON CONCRETO HIDRÁULICO EN LA CALLE RUIZ CORTINES, TRAMO CALLE JUAN ALDAMA A CALLE RÍO NEXPA, EN LA COLONIA DEL SEGURO SOCIAL             | 0.0 | 0.0  | 1,350.0 | 0.0  | 0.0             | 0.0                       | 0.0                               | 0.0                         | 1,350.0       |
| SDUPYOT | PAVIMENTACIÓN CALLE BARRIO EL VIVERO  | 0.0 | 0.0  | 1,000.0 | 0.0  | 0.0             | 0.0                       | 0.0                               | 0.0                         | 1,000.0       |
| SDUPYOT | CONSTRUCCIÓN DEL COMEDOR DE LA PREPARATORIA SANTA MARÍA   | 0.0 | 0.0  | 450.0   | 0.0  | 0.0             | 0.0                       | 0.0                               | 0.0                         | 450.0         |
| SDUPYOT | ELECTRIFICACIÓN COL. SAN FRANCISCO Y COL. EL VIVERO   | 0.0 | 0.0  | 500.0   | 0.0  | 0.0             | 0.0                       | 0.0                               | 0.0                         | 500.0         |
| SDUPYOT | CONSTRUCCIÓN DE LA PLAZA PÚBLICA COL. MIGUEL ALEMÁN   | 0.0 | 0.0  | 500.0   | 0.0  | 0.0             | 0.0                       | 0.0                               | 0.0                         | 500.0         |
| SDUPYOT | CONSTRUCCIÓN DE TECHADO EN EL CALLEJÓN ALLENDE ENTRE CALLE INDEPENDENCIA PONIENTE - CALLE INOCENTE LUGO, COL. CENTRO DE CD. ALTAMIRANO                  | 0.0 | 0.0  | 1,660.3 | 0.0  | 0.0             | 0.0                       | 0.0                               | 0.0                         | 1,660.3       |
| SDUPYOT | PAVIMENTACIÓN DE CAMINO HUEYCANTENANGO - ZINTEOTITLÁN   | 0.0 | 0.0  | 4,782.0 | 0.0  | 0.0             | 0.0                       | 0.0                               | 0.0                         | 4,782.0       |
| SDUPYOT | PAVIMENTACIÓN CON CONCRETO HIDRÁULICO CALLE SIN. COL. AGUA POTABLE Y ALCANTARILLADO   | 0.0 | 0.0  | 1,218.0 | 0.0  | 0.0             | 0.0                       | 0.0                               | 0.0                         | 1,218.0       |
| SDUPYOT | PAVIMENTACIÓN CON CONCRETO HIDRÁULICO, CALLE HIDALGO, SEGUNDA ETAPA   | 0.0 | 0.0  | 2,500.0 | 0.0  | 0.0             | 0.0                       | 0.0                               | 0.0                         | 2,500.0       |
| SDUPYOT | REHABILITACIÓN DE LA UNIDAD DEPORTIVA DE HUAYCATENANGO  | 0.0 | 0.0  | 2,500.0 | 0.0  | 0.0             | 0.0                       | 0.0                               | 0.0                         | 2,500.0       |
| SDUPYOT | PAV. DE CALLE JUQUILA PASANDO POR LA COL VICENTE GUERRERO HASTA LA COL. MAGISTRAL   | 0.0 | 0.0  | 2,039.6 | 0.0  | 0.0             | 0.0                       | 0.0                               | 0.0                         | 2,039.6       |

## Anexo 23-A

PRESUPUESTO DE EGRESOS 2023  
ANÁLITICO POR DEPENDENCIA EJECUTORA Y FUENTE DE FINANCIAMIENTO

(MILES DE PESOS)

| Entidad  | DEPENDENCIA O ENTIDAD EJECUTORA / PROYECTO   | IED | FASP | FAFEF    | FISE | FAM-ASIST. SOC. | FAM-INF. EDUCATIVA BÁSICA | FAM-INF. EDUCATIVA MEDIA SUPERIOR | FAM-INF. EDUCATIVA SUPERIOR | TOTAL GENERAL |
|----------|--|-----|------|----------|------|-----------------|---------------------------|-----------------------------------|-----------------------------|---------------|
| SDUOPyOT | CONSTRUCCIÓN DE PAVIMENTACIÓN CON CONCRETO HIDRAULICO EN CALLE ARMADILLO, COL. POPULAR, CHILAPA DE ALVAREZ                 | 0.0 | 0.0  | 2,039.6  | 0.0  | 0.0             | 0.0                       | 0.0                               | 0.0                         | 2,039.6       |
| SDUOPyOT | CONSTRUCCIÓN DE PAVIMENTACIÓN CON CONCRETO HIDRAULICO EN CALLE PRINCIPAL, TLACHIMALTEPEC.                                  | 0.0 | 0.0  | 2,070.0  | 0.0  | 0.0             | 0.0                       | 0.0                               | 0.0                         | 2,070.0       |
| SDUOPyOT | PAVIMENTACIÓN DE LA CALLE SIN NOMBRE ACCESO A LA LAGUNA EN EL POBALADO DE LA ESTACIÓN, MPIO. DE ACAPULCO DE JUÁREZ         | 0.0 | 0.0  | 1,500.0  | 0.0  | 0.0             | 0.0                       | 0.0                               | 0.0                         | 1,500.0       |
| SDUOPyOT | PAVIMENTACIÓN DE LA CALLE 3 EN LA COLONIA NUEVO PUERTO MARQUES, MPIO. ACAPULCO DE JUÁREZ                                   | 0.0 | 0.0  | 2,500.0  | 0.0  | 0.0             | 0.0                       | 0.0                               | 0.0                         | 2,500.0       |
| SDUOPyOT | PAVIMENTACIÓN DE LA CALLE TUXPAN EN EL POBLADO DE PLAN DE LOS AMATES, MUNICIPIO DE ACAPULCO DE JUÁREZ                      | 0.0 | 0.0  | 2,000.0  | 0.0  | 0.0             | 0.0                       | 0.0                               | 0.0                         | 2,000.0       |
| SDUOPyOT | PAVIMENTACIÓN DE LA CALLE 2 EN LA COLONIA ALTOS DE MIRAMAR 3RA ETAPA, EN EL MUNICIPIO DE ACAPULCO DE JUÁREZ                | 0.0 | 0.0  | 2,000.0  | 0.0  | 0.0             | 0.0                       | 0.0                               | 0.0                         | 2,000.0       |
| SDUOPyOT | CONSTRUCCIÓN DE CANCHA DEPORTIVA EN EL CBTS NO. 176, EN LA LOCALIDAD DE MARQUELLA, MPIO. DE MARQUELLA                      | 0.0 | 0.0  | 800.0    | 0.0  | 0.0             | 0.0                       | 0.0                               | 0.0                         | 800.0         |
| SDUOPyOT | PAVIMENTACIÓN CON CONCRETO HIDRAULICO DE ACCESOS EN CAMINO SACACOSECHA EN LA LOCALIDAD DE ZOYATLAN, MPIO. DE MARQUELLA     | 0.0 | 0.0  | 800.0    | 0.0  | 0.0             | 0.0                       | 0.0                               | 0.0                         | 800.0         |
| SDUOPyOT | PAVIMENTACIÓN CON CONCRETO HIDRAULICO DE LA CALLE SIN EN LA LOCALIDAD DE BARRA DE TECOANAPA, MPIO. DE MARQUELLA            | 0.0 | 0.0  | 3,450.0  | 0.0  | 0.0             | 0.0                       | 0.0                               | 0.0                         | 3,450.0       |
| SDUOPyOT | PAVIMENTACIÓN CON CONCRETO HIDRAULICO DE LA CALLE MORELOS EN MARQUELLA, MPIO. DE MARQUELLA                                 | 0.0 | 0.0  | 1,900.0  | 0.0  | 0.0             | 0.0                       | 0.0                               | 0.0                         | 1,900.0       |
| SDUOPyOT | PAVIMENTACIÓN CON CONCRETO HIDRAULICO DE LA CALLE SIN EN LA LOCALIDAD DE LA FINCA, MUNICIPIO DE MARQUELLA                  | 0.0 | 0.0  | 1,000.0  | 0.0  | 0.0             | 0.0                       | 0.0                               | 0.0                         | 1,000.0       |
| SDUOPyOT | PAVIMENTACIÓN CON CONCRETO HIDRAULICO, CALLE NICOLAS TORRES EN LA LOCALIDAD DE ZAPOTITLAN DE LA FUENTE, MUNICIPIO DE AZOYU | 0.0 | 0.0  | 1,000.0  | 0.0  | 0.0             | 0.0                       | 0.0                               | 0.0                         | 1,000.0       |
| SDUOPyOT | PAVIMENTACIÓN CON CONCRETO HIDRAULICO, CALLE 5 DE MAYO EN LA LOCALIDAD DE ARCELLA DEL PROGRESO MPIO. AZOYU                 | 0.0 | 0.0  | 2,000.0  | 0.0  | 0.0             | 0.0                       | 0.0                               | 0.0                         | 2,000.0       |
| SDUOPyOT | PAVIMENTACIÓN CON CONCRETO HIDRAULICO, CALLE 12 DE SEPTIEMBRE EN LA LOCALIDAD DE HUEHUETAN MPIO DE AZOYU                   | 0.0 | 0.0  | 1,500.0  | 0.0  | 0.0             | 0.0                       | 0.0                               | 0.0                         | 1,500.0       |
| SDUOPyOT | PAVIMENTACIÓN CON CONCRETO HIDRAULICO, CALLE DEL PROGRESO EN LA LOCALIDAD DE QUETZALAPA MPIO DE AZOYU                      | 0.0 | 0.0  | 1,500.0  | 0.0  | 0.0             | 0.0                       | 0.0                               | 0.0                         | 1,500.0       |
| SDUOPyOT | PAVIMENTACIÓN CON CONCRETO HIDRAULICO, CALLE SANTIAGO APOSTOL EN LA LOCALIDAD DE TALAPILLA, MPIO DE AZOYU                  | 0.0 | 0.0  | 1,000.0  | 0.0  | 0.0             | 0.0                       | 0.0                               | 0.0                         | 1,000.0       |
| SDUOPyOT | PAVIMENTACIÓN CON CONCRETO HIDRAULICO, CALLE JOSÉ EFREN LÓPEZ CORETES, EN LA LOCALIDAD EL ARENAL, MPIO DE AZOYU            | 0.0 | 0.0  | 1,000.0  | 0.0  | 0.0             | 0.0                       | 0.0                               | 0.0                         | 1,000.0       |
| SDUOPyOT | REHABILITACIÓN DEL TRAMO CARRETERO DE LA VICTORIA, MUNICIPIO DE IGUALAPA   | 0.0 | 0.0  | 10,000.0 | 0.0  | 0.0             | 0.0                       | 0.0                               | 0.0                         | 10,000.0      |
| SDUOPyOT | PAVIMENTACIÓN CON CONCRETO HIDRAULICO CALLE BENITO JUÁREZ COL. AMPLIACIÓN LA MICA  | 0.0 | 0.0  | 1,407.3  | 0.0  | 0.0             | 0.0                       | 0.0                               | 0.0                         | 1,407.3       |
| SDUOPyOT | PAVIMENTACIÓN CON CONCRETO HIDRAULICO CALLE LA VENTA COL. AMPLIACIÓN LA MICA   | 0.0 | 0.0  | 914.3    | 0.0  | 0.0             | 0.0                       | 0.0                               | 0.0                         | 914.3         |



**Anexo 23-A**

**PRESUPUESTO DE EGRESOS 2023**  
**ANALÍTICO POR DEPENDENCIA EJECUTORA Y FUENTE DE FINANCIAMIENTO**

| Entidad  | DEPENDENCIA O ENTIDAD EJECUTORA / PROYECTO   | IED | FASP | FAFEF   | FISE | FAM-ASF.<br>EDUCATIVA<br>BÁSICA | FAM-INF.<br>EDUCATIVA<br>SUPERIOR | FAM-INF.<br>EDUCATIVA<br>SUPERIOR | TOTAL<br>GENERAL |
|----------|--|-----|------|---------|------|---------------------------------|-----------------------------------|-----------------------------------|------------------|
| SDUOPYOT | PAVIMENTACIÓN CON CONCRETO HIDRÁULICO CALLE 11 COL. LA POSTAL MPIO. DE ACAPULCO  | 0.0 | 0.0  | 1,083.0 | 0.0  | 0.0                             | 0.0                               | 0.0                               | 1,083.0          |
| SDUOPYOT | PAVIMENTACIÓN CON CONCRETO HIDRÁULICO AV. PRINCIPAL LA ECOLOGISTA COL. ECOLOGISTA MPIO DE ACAPULCO   | 0.0 | 0.0  | 1,312.3 | 0.0  | 0.0                             | 0.0                               | 0.0                               | 1,312.3          |
| SDUOPYOT | PAVIMENTACIÓN CON CONCRETO HIDRÁULICO CALLE SAN MIGUEL COL. SAN MIGUEL LOC. XALTIANGLUIS   | 0.0 | 0.0  | 1,110.7 | 0.0  | 0.0                             | 0.0                               | 0.0                               | 1,110.7          |
| SDUOPYOT | PAVIMENTACIÓN CON CONCRETO HIDRÁULICO CALLE PRINCIPAL COL. GUADALUPE VICTORIA LOC. KM 30 MPIO DE ACAPULCO  | 0.0 | 0.0  | 989.7   | 0.0  | 0.0                             | 0.0                               | 0.0                               | 989.7            |
| SDUOPYOT | PAVIMENTACIÓN CON CONCRETO HIDRÁULICO AND. TAMARINDOS COL. NUEVO CAPIRE MPIO ACAPULCO  | 0.0 | 0.0  | 866.7   | 0.0  | 0.0                             | 0.0                               | 0.0                               | 866.7            |
| SDUOPYOT | PAVIMENTACIÓN CON CONCRETO HIDRÁULICO CALLE COSTA CHICA COL. AGRICOLA MPIO. ACAPULCO   | 0.0 | 0.0  | 890.0   | 0.0  | 0.0                             | 0.0                               | 0.0                               | 890.0            |
| SDUOPYOT | PAVIMENTACIÓN CON CONCRETO HIDRÁULICO AND. IGNACIO ORDUNO COL. CD RENACIMIENTO   | 0.0 | 0.0  | 797.8   | 0.0  | 0.0                             | 0.0                               | 0.0                               | 797.8            |
| SDUOPYOT | PAVIMENTACIÓN CON CONCRETO HIDRÁULICO CALLE AQUILES SERDAN COL. PASO LIMONERO  | 0.0 | 0.0  | 832.9   | 0.0  | 0.0                             | 0.0                               | 0.0                               | 832.9            |
| SDUOPYOT | PAVIMENTACIÓN CALLE CIRCUITO BALSAS  | 0.0 | 0.0  | 1,000.0 | 0.0  | 0.0                             | 0.0                               | 0.0                               | 1,000.0          |
| SDUOPYOT | PAVIMENTACIÓN CALLE LA CORDILLERA  | 0.0 | 0.0  | 1,000.0 | 0.0  | 0.0                             | 0.0                               | 0.0                               | 1,000.0          |
| SDUOPYOT | PAVIMENTACIÓN CALLE PRINCIPAL  | 0.0 | 0.0  | 2,000.0 | 0.0  | 0.0                             | 0.0                               | 0.0                               | 2,000.0          |
| SDUOPYOT | CONSTRUCCIÓN DE CAMCHA MULTISUOS   | 0.0 | 0.0  | 2,000.0 | 0.0  | 0.0                             | 0.0                               | 0.0                               | 2,000.0          |
| SDUOPYOT | PAVIMENTACIÓN CALLE EL TORIL   | 0.0 | 0.0  | 1,000.0 | 0.0  | 0.0                             | 0.0                               | 0.0                               | 1,000.0          |
| SDUOPYOT | PAVIMENTACIÓN CALLE IGNACIO RAMIREZ  | 0.0 | 0.0  | 1,000.0 | 0.0  | 0.0                             | 0.0                               | 0.0                               | 1,000.0          |
| SDUOPYOT | PAVIMENTACIÓN DE ANDADOR SIN NOMBRE  | 0.0 | 0.0  | 973.0   | 0.0  | 0.0                             | 0.0                               | 0.0                               | 973.0            |
| SDUOPYOT | MURO DE CONTENCIÓN CON CONCRETO CICLOPEO   | 0.0 | 0.0  | 903.8   | 0.0  | 0.0                             | 0.0                               | 0.0                               | 903.8            |
| SDUOPYOT | PAVIMENTACIÓN CON CONCRETO HIDRÁULICO - CALLE PRINCIPAL SIN COL. LAZARO CARDENAS, CRUZ GRANDE  | 0.0 | 0.0  | 2,000.0 | 0.0  | 0.0                             | 0.0                               | 0.0                               | 2,000.0          |
| SDUOPYOT | PAVIMENTACIÓN CON CONCRETO HIDRÁULICO DE CALLES 1 Y 15 DE MAYO DE LA COL. 12 DE MAYO EN EL MUNICIPIO DE TELOLOAPAN   | 0.0 | 0.0  | 2,000.0 | 0.0  | 0.0                             | 0.0                               | 0.0                               | 2,000.0          |
| SDUOPYOT | PAVIMENTACIÓN CON CONCRETO HIDRÁULICO DE LA CALLE JOSE MA. MORELOS Y PAVON EN LA LOCALIDAD DE PASO DE ARENA, MUNICIPIO DE COYUCA DE CATALÁN, GUERRERO            | 0.0 | 0.0  | 1,950.0 | 0.0  | 0.0                             | 0.0                               | 0.0                               | 1,950.0          |
| SDUOPYOT | CONSTRUCCIÓN DE ANDADOR Y PARQUE RECREATIVO DE LA CALLE 14, COLONIA JUAN, R. ESCUDERO, EN EL MUNICIPIO DE ACAPULCO GRO.  | 0.0 | 0.0  | 1,320.0 | 0.0  | 0.0                             | 0.0                               | 0.0                               | 1,320.0          |
| SDUOPYOT | PAVIMENTACIÓN CON CONCRETO HIDRÁULICO Y MURO DE CONTENCIÓN DE LA CALLE 28 DE OCTUBRE, COLONIA AMPLIACIÓN SILVESTRE CASTRO, EN EL MUNICIPIO DE ACAPULCO DE JUÁREZ | 0.0 | 0.0  | 2,500.0 | 0.0  | 0.0                             | 0.0                               | 0.0                               | 2,500.0          |
| SDUOPYOT | COMPLEMENTARIOS DEL JARDÍN DE NIÑOS LAURO AGUIRRE UBICADO EN LA CALLE 18, COLONIA SILVESTRE CASTRO, EN EL MUNICIPIO DE ACAPULCO DE JUÁREZ                        | 0.0 | 0.0  | 1,200.0 | 0.0  | 0.0                             | 0.0                               | 0.0                               | 1,200.0          |
| SDUOPYOT | COMPLEMENTARIOS DEL ANDADOR LIMONES, EN LA CALLE PEDREGAL, COLONIA GENERACIÓN 2000, EN EL MUNICIPIO DE ACAPULCO DE JUÁREZ  | 0.0 | 0.0  | 1,780.0 | 0.0  | 0.0                             | 0.0                               | 0.0                               | 1,780.0          |
| SDUOPYOT | PAVIMENTACIÓN CON CONCRETO HIDRÁULICO DE LA CALLE DE LA CAÑADA, COLONIA MOZIMBA, EN EL MUNICIPIO DE ACAPULCO GRO.  | 0.0 | 0.0  | 1,200.0 | 0.0  | 0.0                             | 0.0                               | 0.0                               | 1,200.0          |



## Anexo 23-A

PRESUPUESTO DE EGRESOS 2023  
ANALÍTICO POR DEPENDENCIA EJECUTORA Y FUENTE DE FINANCIAMIENTO

| (MILES DE PESOS) |  |     |      |         |      |                 |                           |                                   |                             |               |
|------------------|--|-----|------|---------|------|-----------------|---------------------------|-----------------------------------|-----------------------------|---------------|
| Entidad          | DEPENDENCIA O ENTIDAD EJECUTORA / PROYECTO   | IED | FASP | FAFEF   | FISE | FAM-ASIST. SOC. | FAM-INF. EDUCATIVA BÁSICA | FAM-INF. EDUCATIVA MEDIA SUPERIOR | FAM-INF. EDUCATIVA SUPERIOR | TOTAL GENERAL |
| SDUOPYOT         | PAVIMENTACIÓN CON CONCRETO HIDRÁULICO CALLE SANTA CRUZ, EN LA LOCALIDAD DE LOS ORGANOS DE SAN AGUSTIN, MUNICIPIO DE ACAPULCO DE JUAREZ                             | 0.0 | 0.0  | 1,106.9 | 0.0  | 0.0             | 0.0                       | 0.0                               | 0.0                         | 1,106.9       |
| SDUOPYOT         | PAVIMENTACIÓN DE CALLE JUAN ALDAMA, COL. 20 DE NOVIEMBRE   | 0.0 | 0.0  | 1,500.0 | 0.0  | 0.0             | 0.0                       | 0.0                               | 0.0                         | 1,500.0       |
| SDUOPYOT         | PAVIMENTACIÓN DE LA CALLE VICENTE GUERRERO, COL. FUERZA AEREA  | 0.0 | 0.0  | 1,594.9 | 0.0  | 0.0             | 0.0                       | 0.0                               | 0.0                         | 1,594.9       |
| SDUOPYOT         | CONSTRUCCIÓN DE ANDADOR EN CALLE FRANCISCO ZARCO, COL. 20 DE NOVIEMBRE   | 0.0 | 0.0  | 500.0   | 0.0  | 0.0             | 0.0                       | 0.0                               | 0.0                         | 500.0         |
| SDUOPYOT         | PAVIMENTACIÓN DE CALLE 13 DE JUNIO, COL. 20 DE NOVIEMBRE   | 0.0 | 0.0  | 1,400.0 | 0.0  | 0.0             | 0.0                       | 0.0                               | 0.0                         | 1,400.0       |
| SDUOPYOT         | PAVIMENTACIÓN DE CALLE FRANCISCO I. MADERO, COL. 20 DE NOVIEMBRE   | 0.0 | 0.0  | 1,400.0 | 0.0  | 0.0             | 0.0                       | 0.0                               | 0.0                         | 1,400.0       |
| SDUOPYOT         | PAVIMENTACIÓN DE CONCRETO HIDRÁULICO CALLE MANGOS, CO. CUMBRES DE LLANO LARGO, LOCALIDAD DE ACAPULCO, MUNICIPIO DE ACAPULCO DE JUAREZ                              | 0.0 | 0.0  | 1,106.7 | 0.0  | 0.0             | 0.0                       | 0.0                               | 0.0                         | 1,106.7       |
| SDUOPYOT         | REPARACIÓN DE MURO DE CONTENCIÓN EN CALLE OBRERA Y PASEO DE LA CAÑADA INFONAVIT ALTA PROGRESO, ACAPULCO DE JUAREZ GRO.   | 0.0 | 0.0  | 800.0   | 0.0  | 0.0             | 0.0                       | 0.0                               | 0.0                         | 800.0         |
| SDUOPYOT         | CONSTRUCCIÓN DE PARQUE INFANTIL UBICADO EN CALLE 16 DE SEPTIEMBRE COL. LOMA LARGA, ACAPULCO DE JUAREZ GRO.   | 0.0 | 0.0  | 1,000.0 | 0.0  | 0.0             | 0.0                       | 0.0                               | 0.0                         | 1,000.0       |
| SDUOPYOT         | PAVIMENTACIÓN DE CALLE BATALLA DE URICA COL. SIMÓN BOLIVAR, ACAPULCO DE JUAREZ, GRO.   | 0.0 | 0.0  | 800.0   | 0.0  | 0.0             | 0.0                       | 0.0                               | 0.0                         | 800.0         |
| SDUOPYOT         | PAVIMENTACIÓN DE CALLE 5 DE FEBRERO, COL. RICARDO FLORES MAGÓN, ACAPULCO DE JUAREZ   | 0.0 | 0.0  | 2,200.0 | 0.0  | 0.0             | 0.0                       | 0.0                               | 0.0                         | 2,200.0       |
| SDUOPYOT         | SEGUNDA ETAPA DE ANDADOR PROVINCIA DE QUITO. COL. JOSE LOPEZ PORTILLO, ACAPULCO DE JUAREZ, GRO.  | 0.0 | 0.0  | 1,200.0 | 0.0  | 0.0             | 0.0                       | 0.0                               | 0.0                         | 1,200.0       |
| SDUOPYOT         | PAVIMENTACIÓN DE AVENIDA EJERCITO LIBERTADORES, COL. SIMÓN BOLIVAR, ACAPULCO DE JUAREZ   | 0.0 | 0.0  | 800.0   | 0.0  | 0.0             | 0.0                       | 0.0                               | 0.0                         | 800.0         |
| SDUOPYOT         | PAVIMENTACIÓN CON CONCRETO HIDRÁULICO DE LA CALLE MONTE CARMELO, COL. TELUMBRE, EN LA LOCALIDAD DE CHILPANCINGO, MUNICIPIO DE CHILPANCINGO DE LOS BRAVO            | 0.0 | 0.0  | 1,000.0 | 0.0  | 0.0             | 0.0                       | 0.0                               | 0.0                         | 1,000.0       |
| SDUOPYOT         | CONSTRUCCIÓN DE CANCHA DE FÚTBOL RÁPIDO Y PARQUE RECREATIVO EN EL FRACCIONAMIENTO LA NUEZ, EN LA LOCALIDAD DE CHILPANCINGO, MUNICIPIO DE CHILPANCINGO DE LOS BRAVO | 0.0 | 0.0  | 1,000.0 | 0.0  | 0.0             | 0.0                       | 0.0                               | 0.0                         | 1,000.0       |
| SDUOPYOT         | CONSTRUCCIÓN DE LA SEGUNDA ETAPA DE LA UNIDAD DEPORTIVA DE LA COMUNIDAD DE BUENAVISTA DE LA SALUD, MUNICIPIO DE CHILPANCINGO                                       | 0.0 | 0.0  | 2,000.0 | 0.0  | 0.0             | 0.0                       | 0.0                               | 0.0                         | 2,000.0       |
| SDUOPYOT         | PAVIMENTACIÓN CON CONCRETO HIDRÁULICO DE LA CALLE TEPEYAC, COL. MISIONES DE GUADALUPE, EN LA LOCALIDAD DE CHILPANCINGO, MUNICIPIO DE CHILPANCINGO DE LOS BRAVO     | 0.0 | 0.0  | 1,000.0 | 0.0  | 0.0             | 0.0                       | 0.0                               | 0.0                         | 1,000.0       |
| SDUOPYOT         | PAVIMENTACIÓN DE LA CALLE BUGAMBILIAS, COL. PARAISO DEL SOL, EN LA LOCALIDAD DE CHILPANCINGO, MUNICIPIO DE CHILPANCINGO DE LOS BRAVO                               | 0.0 | 0.0  | 1,000.0 | 0.0  | 0.0             | 0.0                       | 0.0                               | 0.0                         | 1,000.0       |
| SDUOPYOT         | PAVIMENTACIÓN CON CONCRETO HIDRÁULICO CALLE SIN NOMBRE   | 0.0 | 0.0  | 1,000.0 | 0.0  | 0.0             | 0.0                       | 0.0                               | 0.0                         | 1,000.0       |
| SDUOPYOT         | PAVIMENTACIÓN CON CONCRETO HIDRÁULICO SIN NOMBRE   | 0.0 | 0.0  | 1,000.0 | 0.0  | 0.0             | 0.0                       | 0.0                               | 0.0                         | 1,000.0       |
| SDUOPYOT         | CONSTRUCCIÓN DE COMEDOR COMUNITARIO  | 0.0 | 0.0  | 500.0   | 0.0  | 0.0             | 0.0                       | 0.0                               | 0.0                         | 500.0         |
| SDUOPYOT         | CONSTRUCCIÓN COMEDOR COMUNITARIO   | 0.0 | 0.0  | 500.0   | 0.0  | 0.0             | 0.0                       | 0.0                               | 0.0                         | 500.0         |



Anexo 23-A

**PRESUPUESTO DE EGRESOS 2023**  
ANALÍTICO POR DEPENDENCIA EJECUTORA Y FUENTE DE FINANCIAMIENTO

| Entidad  | DEPENDENCIA O ENTIDAD EJECUTORA / PROYECTO  | IED | (MILES DE PESOS) |          |      |                 | FAM-ASIST. SOC. | FAM-INF. EDUCATIVA BÁSICA | FAM-INF. EDUCATIVA MEDIA SUPERIOR | FAM-INF. EDUCATIVA SUPERIOR | TOTAL GENERAL |
|----------|---|-----|------------------|----------|------|-----------------|-----------------|---------------------------|-----------------------------------|-----------------------------|---------------|
|          |   |     | FASP             | FAFEF    | FISE | FAM-ASIST. SOC. |                 |                           |                                   |                             |               |
| SDUOPYOT | PAVIMENTACIÓN CON CONCRETO HIDRAULICO CALLE MEZQUITE  | 0.0 | 0.0              | 500.0    | 0.0  | 0.0             | 0.0             | 0.0                       | 0.0                               | 0.0                         | 500.0         |
| SDUOPYOT | PAVIMENTACIÓN CON CONCRETO HIDRAULICO CALLE PROGRESO  | 0.0 | 0.0              | 1,000.0  | 0.0  | 0.0             | 0.0             | 0.0                       | 0.0                               | 0.0                         | 1,000.0       |
| SDUOPYOT | CONSTRUCCIÓN DE KIOSKO Y ÁREA RECREATIVA  | 0.0 | 0.0              | 900.0    | 0.0  | 0.0             | 0.0             | 0.0                       | 0.0                               | 0.0                         | 900.0         |
| SDUOPYOT | CONSTRUCCIÓN UN PARQUE RECREATIVO INFANTIL Y DE APARATOS DE EJERCICIO E EL ZAPOTE, COYUCA DE BENITEZ  | 0.0 | 0.0              | 1,000.0  | 0.0  | 0.0             | 0.0             | 0.0                       | 0.0                               | 0.0                         | 1,000.0       |
| SDUOPYOT | CONSTRUCCIÓN DE LA CALLE BETANIA EN LA COLONIA NUEVA BELÉN, ACAPULCO DE JUÁREZ  | 0.0 | 0.0              | 1,000.0  | 0.0  | 0.0             | 0.0             | 0.0                       | 0.0                               | 0.0                         | 1,000.0       |
| SDUOPYOT | CIRCUITO INTERIOR, SECTOR 1, CIUDAD RENACIMIENTO, ENTRE CALLE COSTA AZUL Y LÁZARO CARDENAS, ACAPULCO DE JUÁREZ  | 0.0 | 0.0              | 1,000.0  | 0.0  | 0.0             | 0.0             | 0.0                       | 0.0                               | 0.0                         | 1,000.0       |
| SDUOPYOT | PAVIMENTACIÓN DE LA CALLE BUROCRATAS, COLONIA PRIMERO DE ENERO, COYUCA DE BENITEZ   | 0.0 | 0.0              | 1,000.0  | 0.0  | 0.0             | 0.0             | 0.0                       | 0.0                               | 0.0                         | 1,000.0       |
| SDUOPYOT | PAVIMENTACIÓN DE CALLE TENIENTE VICENTE GONZALEZ, TRES PALOS, ACAPULCO DE JUÁREZ  | 0.0 | 0.0              | 1,000.0  | 0.0  | 0.0             | 0.0             | 0.0                       | 0.0                               | 0.0                         | 1,000.0       |
| SDUOPYOT | CALLE BELLA VISTA, COLONIA SAN ISIDRO, ACAPULCO DE JUÁREZ   | 0.0 | 0.0              | 1,000.0  | 0.0  | 0.0             | 0.0             | 0.0                       | 0.0                               | 0.0                         | 1,000.0       |
| SDUOPYOT | CALLE RENÉ JUÁREZ CISNEROS, COLONIA JERUSALEM, ACAPULCO DE JUÁREZ   | 0.0 | 0.0              | 1,000.0  | 0.0  | 0.0             | 0.0             | 0.0                       | 0.0                               | 0.0                         | 1,000.0       |
| SDUOPYOT | CALLE JOSEFA ORTIZ DE DOMÍNGUEZ, COLONIA FUERZA AEREA, ACAPULCO DE JUÁREZ   | 0.0 | 0.0              | 1,000.0  | 0.0  | 0.0             | 0.0             | 0.0                       | 0.0                               | 0.0                         | 1,000.0       |
| SDUOPYOT | CONSTRUCCIÓN DE TECHADO A LA CANCHA DE BASQUETBOL DE LA ESC. TÉCNICA 52 "CARITINO MALDONADO PÉREZ", CLAVE: 12DST00621, ZONA 070, COSTA GRANDE, EL EMBALSE | 0.0 | 0.0              | 1,000.0  | 0.0  | 0.0             | 0.0             | 0.0                       | 0.0                               | 0.0                         | 1,000.0       |
| SDUOPYOT | CONSTRUCCIÓN DE ANDADOR 12 DE GIRASOLES, IMPLICACIÓN LOMAS DE RISCAL  | 0.0 | 0.0              | 550.0    | 0.0  | 0.0             | 0.0             | 0.0                       | 0.0                               | 0.0                         | 550.0         |
| SDUOPYOT | PAVIMENTACIÓN DE LA CALLE TILALOXO, PROGRESO, COACUYUL  | 0.0 | 0.0              | 1,000.0  | 0.0  | 0.0             | 0.0             | 0.0                       | 0.0                               | 0.0                         | 1,000.0       |
| SDUOPYOT | PAVIMENTACIÓN DE LA CALLE ESMERALDA, CTM  | 0.0 | 0.0              | 1,000.0  | 0.0  | 0.0             | 0.0             | 0.0                       | 0.0                               | 0.0                         | 1,000.0       |
| SDUOPYOT | PAVIMENTACIÓN DE LA CALLE 2 EL RISCAL, IMPLICACIÓN LOMAS DEL RISCAL   | 0.0 | 0.0              | 1,000.0  | 0.0  | 0.0             | 0.0             | 0.0                       | 0.0                               | 0.0                         | 1,000.0       |
| SDUOPYOT | PAVIMENTACIÓN DE LA CALLE MANZANA, COL. LOS REYES (CHIVERA)   | 0.0 | 0.0              | 1,000.0  | 0.0  | 0.0             | 0.0             | 0.0                       | 0.0                               | 0.0                         | 1,000.0       |
| SDUOPYOT | PAVIMENTACIÓN CALLE JAIME TORRES BODET Y GABRIEL GARCÍA MARQUEZ, VASO DE MIRAFLORES   | 0.0 | 0.0              | 1,000.0  | 0.0  | 0.0             | 0.0             | 0.0                       | 0.0                               | 0.0                         | 1,000.0       |
| SDUOPYOT | PAVIMENTACIÓN CALLE SIN NOMBRE, COL. EL MIRADOR COMUNIDAD LOS ACHOTES   | 0.0 | 0.0              | 1,000.0  | 0.0  | 0.0             | 0.0             | 0.0                       | 0.0                               | 0.0                         | 1,000.0       |
| SDUOPYOT | CONSTRUCCIÓN DE LÍNEA Y RED DE DISTRIBUCIÓN EN LA LOCALIDAD DE IXTLAHUARAJA MUNICIPIO DE ATLIXTLAC, GUERRERO  | 0.0 | 0.0              | 1,277.3  | 0.0  | 0.0             | 0.0             | 0.0                       | 0.0                               | 0.0                         | 1,277.3       |
| SDUOPYOT | CONSTRUCCIÓN DE LÍNEA DE RED DE DISTRIBUCIÓN DE ENERGÍA ELÉCTRICA EN LA LOCALIDAD DE LAS PALMAS, MUNICIPIO DE ATLIXTLAC                                   | 0.0 | 0.0              | 1,689.8  | 0.0  | 0.0             | 0.0             | 0.0                       | 0.0                               | 0.0                         | 1,689.8       |
| SDUOPYOT | PAVIMENTACIÓN DEL CAMINO DEL TRAMO CARRETERO MAZATLÁN-CHACOTLA, EN EL MUNICIPIO DE MAZATLÁN   | 0.0 | 0.0              | 10,000.0 | 0.0  | 0.0             | 0.0             | 0.0                       | 0.0                               | 0.0                         | 10,000.0      |
| SDUOPYOT | TECHUMBRE EN TLAYULAPA CENTRAL  | 0.0 | 0.0              | 1,950.0  | 0.0  | 0.0             | 0.0             | 0.0                       | 0.0                               | 0.0                         | 1,950.0       |
| SDUOPYOT | 2da. ETAPA DEL MERCADO MUNICIPAL DE TECOANAPA   | 0.0 | 0.0              | 14,100.0 | 0.0  | 0.0             | 0.0             | 0.0                       | 0.0                               | 0.0                         | 14,100.0      |
| SDUOPYOT | INTRODUCCIÓN DE RED DE ENERGÍA ELÉCTRICA EN LA COL. GUADALUPE MUNICIPIO DE TLAPA DE COMONFORT   | 0.0 | 0.0              | 1,000.0  | 0.0  | 0.0             | 0.0             | 0.0                       | 0.0                               | 0.0                         | 1,000.0       |
| SDUOPYOT | PAVIMENTACIÓN CON CONCRETO HIDRAULICO CALLE CUAUHTEMOC EN LA COLONIA CALTITLÁN MUNICIPIO DE TLAPA DE COMONFORT  | 0.0 | 0.0              | 1,100.0  | 0.0  | 0.0             | 0.0             | 0.0                       | 0.0                               | 0.0                         | 1,100.0       |

## Anexo 23-A

**PRESUPUESTO DE EGRESOS 2023**  
ANALÍTICO POR DEPENDENCIA EJECUTORA Y FUENTE DE FINANCIAMIENTO

(MILES DE PESOS)

| Entidad  | DEPENDENCIA O ENTIDAD EJECUTORA / PROYECTO  | IED | FASP | FAEF    | FISE | FAM-ASIST. SOC. | FAM-INF. EDUCATIVA BÁSICA | FAM-INF. EDUCATIVA MEDIA SUPERIOR | FAM-INF. EDUCATIVA SUPERIOR | TOTAL GENERAL |
|----------|---|-----|------|---------|------|-----------------|---------------------------|-----------------------------------|-----------------------------|---------------|
| SDUOPYOT | PAVIMENTACIÓN CON CONCRETO HIDRAULICO CALLE HIDALGO, COL. CENTRO, EN LA LOCALIDAD DE CARIZALILLO MUNICIPIO DE JUCHITÁN  | 0.0 | 0.0  | 1,700.0 | 0.0  | 0.0             | 0.0                       | 0.0                               | 0.0                         | 1,700.0       |
| SDUOPYOT | PARRQUE RECREATIVO, COL. SAN JOSE, A UN COSTADO DE LA CARRETERA FEDERAL ACAPULCO-PINOTEPA, EN LA LOCALIDAD DE JUCHITÁN, MUNICIPIO DE JUCHITÁN                   | 0.0 | 0.0  | 1,200.0 | 0.0  | 0.0             | 0.0                       | 0.0                               | 0.0                         | 1,200.0       |
| SDUOPYOT | PARRQUE RECREATIVO INFANTIL, PREESC. COM RURAL SOR JUANA INES DE LA CRUZ, LOCALIDAD DE LLANO DEL COCO, MUNICIPIO DE JUCHITÁN                                    | 0.0 | 0.0  | 800.0   | 0.0  | 0.0             | 0.0                       | 0.0                               | 0.0                         | 800.0         |
| SDUOPYOT | PAVIMENTACIÓN DE 200 METROS LINEALES DE LA CALLE YUCATAN, DE LA COLONIA PROGRESO MUNICIPIO DE TLAPA DE COMONFORT  | 0.0 | 0.0  | 700.0   | 0.0  | 0.0             | 0.0                       | 0.0                               | 0.0                         | 700.0         |
| SDUOPYOT | "GENARO VAZQUEZ ROJAS", COL 5 DE MAYO MUNICIPIO DE TLAPA DE COMONFORT   | 0.0 | 0.0  | 600.0   | 0.0  | 0.0             | 0.0                       | 0.0                               | 0.0                         | 600.0         |
| SDUOPYOT | PAVIMENTACIÓN CON CONCRETO HIDRAULICO, CALLE ARGENTINA, COL. AMERICA, MUNICIPIO DE CHILPANCINGO DE LOS BRAVO  | 0.0 | 0.0  | 1,000.0 | 0.0  | 0.0             | 0.0                       | 0.0                               | 0.0                         | 1,000.0       |
| SDUOPYOT | PAVIMENTACIÓN CON CONCRETO HIDRAULICO, CALLE TULIPANES, COL. EL AMATE, MUNICIPIO DE CHILPANCINGO DE LOS BRAVO   | 0.0 | 0.0  | 1,000.0 | 0.0  | 0.0             | 0.0                       | 0.0                               | 0.0                         | 1,000.0       |
| SDUOPYOT | PAVIMENTACIÓN CON CONCRETO HIDRAULICO, CALLE DE LOS OLIVOS, COL. EL CALVARIO, MUNICIPIO DE CHILPANCINGO DE LOS BRAVO  | 0.0 | 0.0  | 1,000.0 | 0.0  | 0.0             | 0.0                       | 0.0                               | 0.0                         | 1,000.0       |
| SDUOPYOT | PAVIMENTACIÓN CON CONCRETO HIDRAULICO, CALLE PABLO SANDOVAL, COL. PRD, MUNICIPIO DE CHILPANCINGO DE LOS BRAVO   | 0.0 | 0.0  | 1,000.0 | 0.0  | 0.0             | 0.0                       | 0.0                               | 0.0                         | 1,000.0       |
| SDUOPYOT | PAVIMENTACIÓN CON CONCRETO HIDRAULICO, CALLE JESUS H. SALGADO, COL. PLAN DE AYALA PARTE BAJA, MUNICIPIO DE CHILPANCINGO DE LOS BRAVO                            | 0.0 | 0.0  | 800.0   | 0.0  | 0.0             | 0.0                       | 0.0                               | 0.0                         | 800.0         |
| SDUOPYOT | PAVIMENTACIÓN CON CONCRETO HIDRAULICO, CALLE CERRO DE LA ESTRELLA, COL. OMILTEMI, MUNICIPIO DE CHILPANCINGO DE LOS BRAVO  | 0.0 | 0.0  | 400.0   | 0.0  | 0.0             | 0.0                       | 0.0                               | 0.0                         | 400.0         |
| SDUOPYOT | REHABILITACIÓN DE LA CANCHA DE BASQUETBALL, COL. OMILTEMI, MUNICIPIO DE CHILPANCINGO DE LOS BRAVO   | 0.0 | 0.0  | 400.0   | 0.0  | 0.0             | 0.0                       | 0.0                               | 0.0                         | 400.0         |
| SDUOPYOT | PAVIMENTACIÓN CON CONCRETO HIDRAULICO DEL ANIDADOR DAVID GUSTAVO COL. CNOP SECCIÓN "B" MUNICIPIO DE CHILPANCINGO DE LOS BRAVO                                   | 0.0 | 0.0  | 800.0   | 0.0  | 0.0             | 0.0                       | 0.0                               | 0.0                         | 800.0         |
| SDUOPYOT | CONSTRUCCIÓN DE TECHADO EN LA COMUNIDAD DE TLAYAHUALCO, UBICADO EN EL CENTRO DE LA COMUNIDAD EN EL MUNICIPIO DE COPALILLO                                       | 0.0 | 0.0  | 700.0   | 0.0  | 0.0             | 0.0                       | 0.0                               | 0.0                         | 700.0         |
| SDUOPYOT | CONSTRUCCIÓN DE CANCHA DE FÚTBOL RÁPIDO, UBICADA EN CANCHA RÚSTICA 100 METRO ARRIBA DEL CORRAL DE TOROS C.P. 440133 LOCALIDAD DE ATETETLA MUNICIPIO DE HUITZUCO | 0.0 | 0.0  | 1,000.0 | 0.0  | 0.0             | 0.0                       | 0.0                               | 0.0                         | 1,000.0       |
| SDUOPYOT | CONSTRUCCIÓN DE PISO CON CONCRETO HIDRAULICO PARA TECHADO DE CANCHA DE BASQUETBOL EN LA COMUNIDAD DE PAPALUTLA MUNICIPIO DE COPALILLO                           | 0.0 | 0.0  | 250.0   | 0.0  | 0.0             | 0.0                       | 0.0                               | 0.0                         | 250.0         |
| SDUOPYOT | PAVIMENTACIÓN CON CONCRETO HIDRAULICO EN LA CALLE PARAISO COL. DE LA SANTA CRUZ C.P. 401330   | 0.0 | 0.0  | 500.0   | 0.0  | 0.0             | 0.0                       | 0.0                               | 0.0                         | 500.0         |
| SDUOPYOT | CONSTRUCCIÓN CON CONCRETO HIDRAULICO DE LA CALLE DE TEQUICUILCO LATERAL HACIA LA COLONIA DE LA CANCHA   | 0.0 | 0.0  | 800.0   | 0.0  | 0.0             | 0.0                       | 0.0                               | 0.0                         | 800.0         |



## Anexo 23-A

**PRESUPUESTO DE EGRESOS 2023**  
**ANALÍTICO POR DEPENDENCIA EJECUTORA Y FUENTE DE FINANCIAMIENTO**

| Entidad  | DEPENDENCIA O ENTIDAD EJECUTORA / PROYECTO  | IED | (MILES DE PESUOS) |         |      |                 |                           |                                   |                             |
|----------|---|-----|-------------------|---------|------|-----------------|---------------------------|-----------------------------------|-----------------------------|
|          |   |     | FASP              | FAFEF   | FISE | FAM-ASIST. SOC. | FAM-INF. EDUCATIVA BÁSICA | FAM-INF. EDUCATIVA MEDIA SUPERIOR | FAM-INF. EDUCATIVA SUPERIOR |
| SUOP-yOT | CONSTRUCCIÓN DE LA CALLE DEL CENTRO DE SAN JUAN TEOCALCINGO   | 0.0 | 0.0               | 800.0   | 0.0  | 0.0             | 0.0                       | 0.0                               | 800.0                       |
| SUOP-yOT | CONCLUSIÓN DE LA CONSTRUCCION DE LA CASA DE SALUD, CIENEGUILLAS   | 0.0 | 0.0               | 500.0   | 0.0  | 0.0             | 0.0                       | 0.0                               | 500.0                       |
| SUOP-yOT | PAVIMENTACIÓN DE RODADAS DE CONCRETO HIDRAULICO CALLE CERRADA 5 DE FEBRERO, COLONIA BENITO JUÁREZ C.P. 40130  | 0.0 | 0.0               | 200.0   | 0.0  | 0.0             | 0.0                       | 0.0                               | 200.0                       |
| SUOP-yOT | REHABILITACIÓN DEL MERCADO MUNICIPAL DE TEPECOACUILCO, UBICADO EN LA PLAZA CENTRAL DEL MUNICIPIO  | 0.0 | 0.0               | 1,150.0 | 0.0  | 0.0             | 0.0                       | 0.0                               | 1,150.0                     |
| SUOP-yOT | CONSTRUCCIÓN DE PUENTE PEATONAL SOBRE EL RIO AYUTLA, COLONIA CENTRO LOCALIDAD AYUTLA DE LOS LIBRES DEL MUNICIPIO DE AYUTLA DE LOS LIBRES  | 0.0 | 0.0               | 2,700.0 | 0.0  | 0.0             | 0.0                       | 0.0                               | 2,700.0                     |
| SUOP-yOT | SEGUNDA ETAPA PAVIMENTACIÓN CON CONCRETO HIDRAULICO CALLE PALMAS, FRACC VISTA HERMOSA COL. BARRIO NUEVO, EN LA LOCALIDAD DE AYUTLA DE LOS LIBRES, MUNICIPIO DE AYUTLA DE LOS LIBRES | 0.0 | 0.0               | 900.0   | 0.0  | 0.0             | 0.0                       | 0.0                               | 900.0                       |
| SUOP-yOT | PAVIMENTACION CON CONCRETO HIDRAULICO CALLE 1 DE MAYO EN LA LOCALIDAD UNIDAD HABITACIONAL MAGISTERIAL DEL MUNICIPIO DE AYUTLA DE LOS LIBRES   | 0.0 | 0.0               | 1,000.0 | 0.0  | 0.0             | 0.0                       | 0.0                               | 1,000.0                     |
| SUOP-yOT | PAVIMENTACION CON CONCRETO HIDRAULICO CALLE LUCIO CABANAS BARRIENTOS DE LA LOCALIDAD NUEVA ESPERANZA DEL MUNICIPIO DE AYUTLA DE LOS LIBRES  | 0.0 | 0.0               | 900.0   | 0.0  | 0.0             | 0.0                       | 0.0                               | 900.0                       |
| SUOP-yOT | PAVIMENTACION CON CONCRETO HIDRAULICO CALLE 15 DE MAYO, FRACC VISTA HERMOSA COL BARRIO NUEVO, EN LA LOCALIDAD DE AYUTLA DE LOS LIBRES, MUNICIPIO DE AYUTLA DE LOS LIBRES            | 0.0 | 0.0               | 900.0   | 0.0  | 0.0             | 0.0                       | 0.0                               | 900.0                       |
| SUOP-yOT | PAVIMENTACION CALLE CRAILER CO. MARIA ISABEL MUNICIPIO DE ATOPYAC DE ALVAREZ  | 0.0 | 0.0               | 900.0   | 0.0  | 0.0             | 0.0                       | 0.0                               | 900.0                       |
| SUOP-yOT | PAVIMENTACION DE CALLE SIN NOMBRE Y REHABILITACIÓN DE ANDARES LOC. EL PARAISO MUNICIPIO DE ATOYAS DE ALVAREZ  | 0.0 | 0.0               | 1,330.0 | 0.0  | 0.0             | 0.0                       | 0.0                               | 1,330.0                     |
| SUOP-yOT | REHABILITACIÓN DEL SISTEMA DE AGUA POTABLE DE LA CABECERA MUNICIPAL DE ATOYAC DE ALVAREZ 1ER. ETAPA   | 0.0 | 0.0               | 1,770.0 | 0.0  | 0.0             | 0.0                       | 0.0                               | 1,770.0                     |
| SUOP-yOT | PAVIMENTACION CON CONCRETO HIDRAULICO DE LA CALLE EMILIANO ZAPATA EN LA LOCALIDAD DE CAXITEPEC, MUNICIPIO DE ACATEPEC, GUERRERO   | 0.0 | 0.0               | 2,800.0 | 0.0  | 0.0             | 0.0                       | 0.0                               | 2,800.0                     |
| SUOP-yOT | PAVIMENTACION CON CONCRETO HIDRAULICO DE LA CALLE 18 DE MARZO, EN LA LOCALIDAD DE CAXITEPEC, MUNICIPIO DE ACATEPEC, GUERRERO  | 0.0 | 0.0               | 1,700.0 | 0.0  | 0.0             | 0.0                       | 0.0                               | 1,700.0                     |
| SUOP-yOT | PAVIMENTACION CON CONCRETO HIDRAULICO DE LA CALLE 5 DE MAYO EN LA LOCALIDAD DE CAXITEPEC, MUNICIPIO DE ACATEPEC, GUERRERO   | 0.0 | 0.0               | 1,500.0 | 0.0  | 0.0             | 0.0                       | 0.0                               | 1,500.0                     |
| SUOP-yOT | PAVIMENTACION CON CONCRETO HIDRAULICO DE LA CALLE PRINCIPAL FRANCISCO I MADERO DE LA COMUNIDAD DE SAN LORENZO, MUNICIPIO DE AJUCHITLAN DEL PROGRESO, GUERRERO                       | 0.0 | 0.0               | 1,300.0 | 0.0  | 0.0             | 0.0                       | 0.0                               | 1,300.0                     |
| SUOP-yOT | PAVIMENTACION CON CONCRETO HIDRAULICO DEL BOULEVARD GRAL. VICENTE GUERRERO EN LA LOCALIDAD DE ZIRANDARO DE LOS CHAVEZ, MUNICIPIO DE ZIRANDARO                                       | 0.0 | 0.0               | 1,500.0 | 0.0  | 0.0             | 0.0                       | 0.0                               | 1,500.0                     |
| SUOP-yOT | PAVIMENTACION CON CONCRETO HIDRAULICO DE LA CALLE EMILIANO ZAPATA DE LA COMUNIDAD DE LAS CRUCES, MUNICIPIO DE COXULA DE CATANAN   | 0.0 | 0.0               | 1,350.0 | 0.0  | 0.0             | 0.0                       | 0.0                               | 1,350.0                     |





## Anexo 23-A

PRESUPUESTO DE EGRESOS 2023  
ANALÍTICO POR DEPENDENCIA EJECUTORA Y FUENTE DE FINANCIAMIENTO

(MILES DE PESOS)

| Entidad  | DEPENDENCIA O ENTIDAD EJECUTORA / PROYECTO  | IED      | FASP      | FAEF    | FISE | FAM-ASIST. SOC. | FAM-INF. EDUCATIVA BÁSICA | FAM-INF. EDUCATIVA MEDIA SUPERIOR | FAM-INF. EDUCATIVA SUPERIOR | TOTAL GENERAL |
|----------|---|----------|-----------|---------|------|-----------------|---------------------------|-----------------------------------|-----------------------------|---------------|
| SDUOPYOT | PAVIMENTACIÓN CALLE FILIBERTO VIGUERAS LAZARO. COL. CHINAMECA.  | 0.0      | 0.0       | 2,000.0 | 0.0  | 0.0             | 0.0                       | 0.0                               | 0.0                         | 2,000.0       |
| SDUOPYOT | PAVIMENTACIÓN CALLE OLINALA. COL. CHINAMECA.  | 0.0      | 0.0       | 2,000.0 | 0.0  | 0.0             | 0.0                       | 0.0                               | 0.0                         | 2,000.0       |
| SDUOPYOT | PAVIMENTACIÓN CALLE MONTE BLANCO COL. PADRERAS DE COSTA AZUL.   | 0.0      | 0.0       | 2,000.0 | 0.0  | 0.0             | 0.0                       | 0.0                               | 0.0                         | 2,000.0       |
| SDUOPYOT | CONSTRUCCIÓN DE ANDADOR NARANJOS COL. ICACOS.   | 0.0      | 0.0       | 2,000.0 | 0.0  | 0.0             | 0.0                       | 0.0                               | 0.0                         | 2,000.0       |
| SDUOPYOT | CONSTRUCCIÓN DE RODADAS VEHICULARES CALLE SIMÓN BOLÍVAR. COL. ACATEMPAN. IGUALA. GRO.   | 0.0      | 0.0       | 420.0   | 0.0  | 0.0             | 0.0                       | 0.0                               | 0.0                         | 420.0         |
| SDUOPYOT | PAVIMENTACIÓN DE CALLE AZOYU. COL. ACATEMPAN.   | 0.0      | 0.0       | 530.0   | 0.0  | 0.0             | 0.0                       | 0.0                               | 0.0                         | 530.0         |
| SDUOPYOT | PAVIMENTACIÓN CALLE PRIVADA 13 DE SEPTIEMBRE. COL. NIÑOS HERÓES.  | 0.0      | 0.0       | 400.0   | 0.0  | 0.0             | 0.0                       | 0.0                               | 0.0                         | 400.0         |
| SDUOPYOT | PAVIMENTACIÓN CALLE RUBÉN FIGUEROA. COL. BUROCRATA.   | 0.0      | 0.0       | 655.0   | 0.0  | 0.0             | 0.0                       | 0.0                               | 0.0                         | 655.0         |
| SDUOPYOT | PAVIMENTACIÓN CALLE TURQUESA. COL. BUROCRATA.   | 0.0      | 0.0       | 540.0   | 0.0  | 0.0             | 0.0                       | 0.0                               | 0.0                         | 540.0         |
| SDUOPYOT | SISTEMA FOTOVOLTAICO 2022 MERCADO MUNICIPAL "ADRIAN CASTREJÓN". COL. CENTRO.  | 0.0      | 0.0       | 4,000.0 | 0.0  | 0.0             | 0.0                       | 0.0                               | 0.0                         | 4,000.0       |
| SDUOPYOT | PAVIMENTACIÓN DE CALLE ENTRADA PRINCAL NACAXTLAN. MUNICIPIO DE QUECHULTENANGO.  | 0.0      | 0.0       | 2,300.0 | 0.0  | 0.0             | 0.0                       | 0.0                               | 0.0                         | 2,300.0       |
| SDUOPYOT | PAVIMENTACIÓN DE CALLE NIÑOS HERÓES. BARRIOS DE SAN JUAN.   | 0.0      | 0.0       | 1,800.0 | 0.0  | 0.0             | 0.0                       | 0.0                               | 0.0                         | 1,800.0       |
| SDUOPYOT | PAVIMENTACIÓN CON CONCRETO HIDRAULICO EN LA CALLE JOSEFA ORTIZ DE DOMINGUEZ, DE LA LOCALIDAD DE PETACALCO. MUNICIPIO DE LA UNION DE ISIDORO MONTES DE OCA. TERCERA ETAPA. | 0.0      | 0.0       | 3,050.0 | 0.0  | 0.0             | 0.0                       | 0.0                               | 0.0                         | 3,050.0       |
| SDUOPYOT | CONSTRUCCIÓN DE CANCHA Y TECHADO EN LA LOCALIDAD DE BARRIOS VIEJO. MUNICIPIO DE ZIHUATANEJO DE AZUETA.  | 0.0      | 0.0       | 2,950.0 | 0.0  | 0.0             | 0.0                       | 0.0                               | 0.0                         | 2,950.0       |
| SDUOPYOT | PAVIMENTACIÓN CON CONCRETO HIDRAULICO, EN LA CALLE DE LOS SANTOS MARTIRES GUERRERENSES, FRACCIONAMIENTO PASEO DE LAS LOMAS, CHILPANCINGO DE LOS BRAVO, GUERRERO.          | 0.0      | 0.0       | 5,000.0 | 0.0  | 0.0             | 0.0                       | 0.0                               | 0.0                         | 5,000.0       |
| SDUOPYOT | PAVIMENTACIÓN DE LA CALLE VICTORIANO HUERTA. COL. VISTA HERMOSA, EN LA LOCALIDAD DE SAN LUIS DE LA LOMA, MUNICIPIO DE TECPAN DE GALFANA. GUERRERO.                        | 0.0      | 0.0       | 1,000.0 | 0.0  | 0.0             | 0.0                       | 0.0                               | 0.0                         | 1,000.0       |
| SDUOPYOT | PAVIMENTACIÓN CON CONCRETO HIDRAULICO-CALLE PANTEÓN. LOC. CHAUTENGO. MUNICIPIO DE FLORENCIO VILLAREAL.  | 0.0      | 0.0       | 2,000.0 | 0.0  | 0.0             | 0.0                       | 0.0                               | 0.0                         | 2,000.0       |
| SDUOPYOT | PAVIMENTACIÓN CON CONCRETO HIDRAULICO. CALLE PRINCIPAL LOC. LAS CRUCES. MUNICIPIO DE AYUTLA DE LOS LIBRES.  | 0.0      | 0.0       | 800.0   | 0.0  | 0.0             | 0.0                       | 0.0                               | 0.0                         | 800.0         |
| SDUOPYOT | PLAZA PRINCIPAL LOC. ATRIXCO. MUNICIPIO DE COPALA.  | 0.0      | 0.0       | 1,500.0 | 0.0  | 0.0             | 0.0                       | 0.0                               | 0.0                         | 1,500.0       |
| SDUOPYOT | 2DA ETAPA PLAZA LOC. JALAPA MUNICIPIO DE CUATEPEC.  | 0.0      | 0.0       | 700.0   | 0.0  | 0.0             | 0.0                       | 0.0                               | 0.0                         | 700.0         |
| SDUOPYOT | BARDA PERIMETRAL LOC. EL ZAPOTE.  | 0.0      | 0.0       | 500.0   | 0.0  | 0.0             | 0.0                       | 0.0                               | 0.0                         | 500.0         |
| SDUOPYOT | PLAZA DE TOROS DE LA LOC. DE LA UNIÓN, MUNICIPIO DE AYUTLA DE LOS LIBRES.   | 0.0      | 0.0       | 500.0   | 0.0  | 0.0             | 0.0                       | 0.0                               | 0.0                         | 500.0         |
| SSP      | Secretaría de Seguridad Pública   | 67,840.0 | 256,945.6 | 0.0     | 0.0  | 0.0             | 0.0                       | 0.0                               | 0.0                         | 326,785.6     |
| SSP      | PROFESIONALIZACIÓN Y CAPACITACIÓN DE LOS ELEMENTOS POLICIALES DE SEGURIDAD PÚBLICA  | 14,415.7 | 20,785.5  | 0.0     | 0.0  | 0.0             | 0.0                       | 0.0                               | 0.0                         | 35,201.2      |
| SSP      | EQUIPAMIENTO DE LAS INSTITUCIONES DE SEGURIDAD PÚBLICA  | 6,140.4  | 78,821.5  | 0.0     | 0.0  | 0.0             | 0.0                       | 0.0                               | 0.0                         | 84,961.9      |
| SSP      | INFRAESTRUCTURA DE LAS INSTITUCIONES DE SEGURIDAD PÚBLICA   | 0.0      | 10,282.0  | 0.0     | 0.0  | 0.0             | 0.0                       | 0.0                               | 0.0                         | 10,282.0      |
| SSP      | MODELO HOMOLOGADO DE UNIDADES DE POLICIA CIBERNÉTICA  | 0.0      | 2,535.2   | 0.0     | 0.0  | 0.0             | 0.0                       | 0.0                               | 0.0                         | 2,535.2       |







**Anexo 23-A**

**PRESUPUESTO DE EGRESOS 2023**  
**ANALÍTICO POR DEPENDENCIA EJECUTORA Y FUENTE DE FINANCIAMIENTO**

| Entidad   | DEPENDENCIA O ENTIDAD EJECUTORA / PROYECTO  | IED       | (MILES DE PESOS) |          |           |                 |                             |     | FAM-INF. EDUCATIVA BÁSICA | FAM-INF. EDUCATIVA MEDIA SUPERIOR | FAM-INF. EDUCATIVA SUPERIOR | TOTAL GENERAL |
|-----------|---|-----------|------------------|----------|-----------|-----------------|-----------------------------|-----|---------------------------|-----------------------------------|-----------------------------|---------------|
|           |   |           | FASP             | FAFEF    | FISE      | FAM-ASIST. SOC. | FAM-INF. EDUCATIVA SUPERIOR |     |                           |                                   |                             |               |
| S CULTURA | FESTIVAL AFROESTILOZ: NUESTRA RAÍZ  | 1 000.0   | 0.0              | 0.0      | 0.0       | 0.0             | 0.0                         | 0.0 | 0.0                       | 0.0                               | 1 000.0                     |               |
| S CULTURA | FARO ZAPATA - TRANSFORMANDO GUERRERO  | 80.0      | 0.0              | 0.0      | 0.0       | 0.0             | 0.0                         | 0.0 | 0.0                       | 0.0                               | 80.0                        |               |
| S CULTURA | BIBLIOTECA DIGITAL DE LA NIÑA Y EL NIÑO GUERRERENSE   | 350.0     | 0.0              | 0.0      | 0.0       | 0.0             | 0.0                         | 0.0 | 0.0                       | 0.0                               | 350.0                       |               |
| S CULTURA | ESCUELAS DE INICIACION ARTISTICAS ASOCIADAS INBAL   | 1 300.0   | 0.0              | 0.0      | 0.0       | 0.0             | 0.0                         | 0.0 | 0.0                       | 0.0                               | 1 300.0                     |               |
| S CULTURA | SISTEMA DE AGROUPACIONES MUSICALES COMUNITARIAS DE GUERRERO                                       | 700.0     | 0.0              | 0.0      | 0.0       | 0.0             | 0.0                         | 0.0 | 0.0                       | 0.0                               | 700.0                       |               |
| S CULTURA | ESPACIOS CULTURALES PARA LA PAZ   | 1 300.0   | 0.0              | 0.0      | 0.0       | 0.0             | 0.0                         | 0.0 | 0.0                       | 0.0                               | 1 300.0                     |               |
| S CULTURA | MUNICIPIOS CON HISTORIA TRADICION Y ENCANTO   | 1 000.0   | 0.0              | 0.0      | 0.0       | 0.0             | 0.0                         | 0.0 | 0.0                       | 0.0                               | 1 000.0                     |               |
| S CULTURA | PROGRAMA FORMATIVO EN GESTION CULTURAL  | 270.0     | 0.0              | 0.0      | 0.0       | 0.0             | 0.0                         | 0.0 | 0.0                       | 0.0                               | 270.0                       |               |
| S CULTURA | GUERRERO EN LOS PINOS   | 500.0     | 0.0              | 0.0      | 0.0       | 0.0             | 0.0                         | 0.0 | 0.0                       | 0.0                               | 500.0                       |               |
| S CULTURA | MUSEOS COMUNITARIOS: MEMORIA VIVA DE GUERRERO   | 500.0     | 0.0              | 0.0      | 0.0       | 0.0             | 0.0                         | 0.0 | 0.0                       | 0.0                               | 500.0                       |               |
| S CULTURA | PREMIOS A LA CREACION LITERARIA   | 150.0     | 0.0              | 0.0      | 0.0       | 0.0             | 0.0                         | 0.0 | 0.0                       | 0.0                               | 150.0                       |               |
| S CULTURA | FESTIVAL DE LENGUAS ORIGINARIAS   | 350.0     | 0.0              | 0.0      | 0.0       | 0.0             | 0.0                         | 0.0 | 0.0                       | 0.0                               | 350.0                       |               |
| S CULTURA | PROGRAMA DE ESTIMULOS A LAS DANZAS TRADICIONALES DE GUERRERO                                      | 350.0     | 0.0              | 0.0      | 0.0       | 0.0             | 0.0                         | 0.0 | 0.0                       | 0.0                               | 350.0                       |               |
| S CULTURA | PUBLICACIONES EDITORIALES: GUERRERO ESCRIBE   | 400.0     | 0.0              | 0.0      | 0.0       | 0.0             | 0.0                         | 0.0 | 0.0                       | 0.0                               | 400.0                       |               |
| S CULTURA | PROGRAMA DE ACCIONES CULTURAS MULTILINGUES Y COMUNITARIAS GUERRERO                                | 1 500.0   | 0.0              | 0.0      | 0.0       | 0.0             | 0.0                         | 0.0 | 0.0                       | 0.0                               | 1 500.0                     |               |
| S CULTURA | PROGRAMA DE ESTIMULO A LA CREACION Y DESARROLLO ARTISTICO GUERRERO                                | 300.0     | 0.0              | 0.0      | 0.0       | 0.0             | 0.0                         | 0.0 | 0.0                       | 0.0                               | 300.0                       |               |
| S CULTURA | ALAS Y RAICES GUERRERO  | 250.0     | 0.0              | 0.0      | 0.0       | 0.0             | 0.0                         | 0.0 | 0.0                       | 0.0                               | 250.0                       |               |
| S CULTURA | PROYECTOS INSTITUCIONALES   | 1 500.0   | 0.0              | 0.0      | 0.0       | 0.0             | 0.0                         | 0.0 | 0.0                       | 0.0                               | 1 500.0                     |               |
| S SALUD   | Secretaría de Salud   | 951 500.0 | 0.0              | 58 268.0 | 156 395.4 | 0.0             | 0.0                         | 0.0 | 0.0                       | 0.0                               | 1 166 163.4                 |               |
| S SALUD   | CONSTRUCCION DEL CENTRO DE SALUD DE PLACERES DEL ORO, MUNICIPIO DE COYUCA DE CATALAN              | 0.0       | 0.0              | 13 000.0 | 0.0       | 0.0             | 0.0                         | 0.0 | 0.0                       | 0.0                               | 13 000.0                    |               |
| S SALUD   | EQUIPAMIENTO DEL CENTRO DE SALUD DE PLACERES DEL ORO MUNICIPIO DE COYUCA DE CATALAN               | 0.0       | 0.0              | 0.0      | 5 500.0   | 0.0             | 0.0                         | 0.0 | 0.0                       | 0.0                               | 5 500.0                     |               |
| S SALUD   | CONSTRUCCION DEL CENTRO DE SALUD DE LAS QUERENDAS   | 0.0       | 0.0              | 6 500.0  | 0.0       | 0.0             | 0.0                         | 0.0 | 0.0                       | 0.0                               | 6 500.0                     |               |
| S SALUD   | EQUIPAMIENTO DEL CENTRO DE SALUD DE LAS QUERENDAS MUNICIPIO DE PUNGARABATO                        | 0.0       | 0.0              | 0.0      | 3 500.0   | 0.0             | 0.0                         | 0.0 | 0.0                       | 0.0                               | 3 500.0                     |               |
| S SALUD   | EQUIPAMIENTO DEL CENTRO DE SALUD DE SAN MIGUEL TOTOLAPAN  | 0.0       | 0.0              | 0.0      | 0.0       | 3 000.0         | 0.0                         | 0.0 | 0.0                       | 0.0                               | 3 000.0                     |               |
| S SALUD   | EQUIPAMIENTO DEL CENTRO DE SALUD DE SANTA FE TEPETLAPA MUNICIPIO DE BUENAVISTA DE CUELLAR         | 0.0       | 0.0              | 0.0      | 1 000.0   | 0.0             | 0.0                         | 0.0 | 0.0                       | 0.0                               | 1 000.0                     |               |
| S SALUD   | CONSTRUCCION DEL CENTRO DE SANTA FE TEPETLAPA, MUNICIPIO DE BUENAVISTA DE CUELLAR                 | 0.0       | 0.0              | 6 500.0  | 0.0       | 0.0             | 0.0                         | 0.0 | 0.0                       | 0.0                               | 6 500.0                     |               |
| S SALUD   | EQUIPAMIENTO DEL CENTRO DE SALUD DE SAN FRANCISCO OZOMATLAN MUNICIPIO DE HUITZUCO DE LOS FIGUEROA | 0.0       | 0.0              | 0.0      | 1 000.0   | 0.0             | 0.0                         | 0.0 | 0.0                       | 0.0                               | 1 000.0                     |               |
| S SALUD   | CONSTRUCCION DEL CENTRO DE SAN FRANCISCO OZOMATLAN, MUNICIPIO DE HUITZUCO DE LOS FIGUEROA         | 0.0       | 0.0              | 6 500.0  | 0.0       | 0.0             | 0.0                         | 0.0 | 0.0                       | 0.0                               | 6 500.0                     |               |
| S SALUD   | EQUIPAMIENTO DEL HOSPITAL GENERAL DE HUITZUCO   | 0.0       | 0.0              | 0.0      | 12 000.0  | 0.0             | 0.0                         | 0.0 | 0.0                       | 0.0                               | 12 000.0                    |               |
| S SALUD   | REABILITACION DEL HOSPITAL GENERAL DE HUITZUCO  | 0.0       | 0.0              | 15 000.0 | 0.0       | 0.0             | 0.0                         | 0.0 | 0.0                       | 0.0                               | 15 000.0                    |               |
| S SALUD   | EQUIPAMIENTO DEL CENTRO DE SALUD DE MAYANALAN MUNICIPIO DE TEPECOAUILCO DE TRUJANO                | 0.0       | 0.0              | 0.0      | 1 000.0   | 0.0             | 0.0                         | 0.0 | 0.0                       | 0.0                               | 1 000.0                     |               |
| S SALUD   | CONSTRUCCION DEL CENTRO DE MAYANALAN, MUNICIPIO DE TEPECOAUILCO DE TRUJANO                        | 0.0       | 0.0              | 6 500.0  | 0.0       | 0.0             | 0.0                         | 0.0 | 0.0                       | 0.0                               | 6 500.0                     |               |
| S SALUD   | CONSTRUCCION DEL CENTRO DE SALUD DE JALEACA DE CATALAN MUNICIPIO DE CHILPANCIIGO DE LOS BRAVO     | 0.0       | 0.0              | 10 000.0 | 0.0       | 0.0             | 0.0                         | 0.0 | 0.0                       | 0.0                               | 10 000.0                    |               |
| S SALUD   | EQUIPAMIENTO DEL CENTRO DE SALUD DE JALEACA DE CATALAN MUNICIPIO DE CHILPANCIIGO DE LOS BRAVO     | 0.0       | 0.0              | 0.0      | 3 500.0   | 0.0             | 0.0                         | 0.0 | 0.0                       | 0.0                               | 3 500.0                     |               |



## Anexo 23-A

**PRESUPUESTO DE EGRESOS 2023**  
ANALÍTICO POR DEPENDENCIA EJECUTORA Y FUENTE DE FINANCIAMIENTO

(MILES DE PESOS)

| Entidad | DEPENDENCIA O ENTIDAD EJECUTORA / PROYECTO  | IED | FASP | FAEF    | FISE     | FAM-ASIST. SOC. | FAM-INF. EDUCATIVA BÁSICA | FAM-INF. EDUCATIVA MEDIA SUPERIOR | FAM-INF. EDUCATIVA SUPERIOR | TOTAL GENERAL |
|---------|---|-----|------|---------|----------|-----------------|---------------------------|-----------------------------------|-----------------------------|---------------|
| S SALUD | CONSTRUCCIÓN DEL CENTRO DE SALUD DE LA VENTA  | 0.0 | 0.0  | 0.0     | 6,500.0  | 0.0             | 0.0                       | 0.0                               | 0.0                         | 6,500.0       |
| S SALUD | MUNICIPIO DE GENERAL HELIODORO CASTILLO   | 0.0 | 0.0  | 0.0     | 1,000.0  | 0.0             | 0.0                       | 0.0                               | 0.0                         | 1,000.0       |
| S SALUD | MUNICIPIO DE GENERAL HELIODORO CASTILLO   | 0.0 | 0.0  | 0.0     | 6,500.0  | 0.0             | 0.0                       | 0.0                               | 0.0                         | 6,500.0       |
| S SALUD | CONSTRUCCIÓN DEL CENTRO DE SALUD DE IZOTEPEC  | 0.0 | 0.0  | 0.0     | 1,000.0  | 0.0             | 0.0                       | 0.0                               | 0.0                         | 1,000.0       |
| S SALUD | MUNICIPIO DE GENERAL HELIODORO CASTILLO   | 0.0 | 0.0  | 0.0     | 1,000.0  | 0.0             | 0.0                       | 0.0                               | 0.0                         | 1,000.0       |
| S SALUD | REABILITACIÓN DEL CENTRO DE SALUD DE MOCHITLAN  | 0.0 | 0.0  | 0.0     | 2,300.0  | 0.0             | 0.0                       | 0.0                               | 0.0                         | 2,300.0       |
| S SALUD | CONSTRUCCIÓN DEL CENTRO DE SALUD DE ALMOLONGA   | 0.0 | 0.0  | 0.0     | 6,500.0  | 0.0             | 0.0                       | 0.0                               | 0.0                         | 6,500.0       |
| S SALUD | MUNICIPIO DE TIXTLA   | 0.0 | 0.0  | 0.0     | 1,000.0  | 0.0             | 0.0                       | 0.0                               | 0.0                         | 1,000.0       |
| S SALUD | CONSTRUCCIÓN DEL CENTRO DE SALUD DE XOCHIPALA   | 0.0 | 0.0  | 0.0     | 10,000.0 | 0.0             | 0.0                       | 0.0                               | 0.0                         | 10,000.0      |
| S SALUD | MUNICIPIO DE EDUARDO NERI   | 0.0 | 0.0  | 0.0     | 3,000.0  | 0.0             | 0.0                       | 0.0                               | 0.0                         | 3,000.0       |
| S SALUD | MUNICIPIO DE EDUARDO NERI   | 0.0 | 0.0  | 2,500.0 | 0.0      | 0.0             | 0.0                       | 0.0                               | 0.0                         | 2,500.0       |
| S SALUD | REABILITACIÓN DEL CENTRO DE SALUD DE COCHOAPA EL GRANDE                                     | 0.0 | 0.0  | 0.0     | 6,500.0  | 0.0             | 0.0                       | 0.0                               | 0.0                         | 6,500.0       |
| S SALUD | CONSTRUCCIÓN DEL CENTRO DE SALUD SAN VICENTE AMOLE  | 0.0 | 0.0  | 0.0     | 1,000.0  | 0.0             | 0.0                       | 0.0                               | 0.0                         | 1,000.0       |
| S SALUD | MUNICIPIO DE COPANATOYAC  | 0.0 | 0.0  | 0.0     | 2,500.0  | 0.0             | 0.0                       | 0.0                               | 0.0                         | 2,500.0       |
| S SALUD | EQUIPAMIENTO DEL CENTRO DE SALUD SAN VICENTE AMOLE  | 0.0 | 0.0  | 0.0     | 6,500.0  | 0.0             | 0.0                       | 0.0                               | 0.0                         | 6,500.0       |
| S SALUD | MUNICIPIO DE COPANATOYAC  | 0.0 | 0.0  | 0.0     | 1,000.0  | 0.0             | 0.0                       | 0.0                               | 0.0                         | 1,000.0       |
| S SALUD | CONSTRUCCIÓN DEL CENTRO DE SALUD DE TEHUAXTITILAN   | 0.0 | 0.0  | 0.0     | 6,500.0  | 0.0             | 0.0                       | 0.0                               | 0.0                         | 6,500.0       |
| S SALUD | MUNICIPIO DE OLINALA  | 0.0 | 0.0  | 0.0     | 1,000.0  | 0.0             | 0.0                       | 0.0                               | 0.0                         | 1,000.0       |
| S SALUD | EQUIPAMIENTO DEL CENTRO DE SALUD DE TEHUAXTITILAN   | 0.0 | 0.0  | 0.0     | 2,500.0  | 0.0             | 0.0                       | 0.0                               | 0.0                         | 2,500.0       |
| S SALUD | MUNICIPIO DE OLINALA  | 0.0 | 0.0  | 0.0     | 6,500.0  | 0.0             | 0.0                       | 0.0                               | 0.0                         | 6,500.0       |
| S SALUD | EQUIPAMIENTO HOSPITAL BÁSICO COMUNITARIO  | 0.0 | 0.0  | 0.0     | 1,000.0  | 0.0             | 0.0                       | 0.0                               | 0.0                         | 1,000.0       |
| S SALUD | MALINALTEPEC  | 0.0 | 0.0  | 0.0     | 2,500.0  | 0.0             | 0.0                       | 0.0                               | 0.0                         | 2,500.0       |
| S SALUD | CONSTRUCCIÓN DEL CENTRO DE SALUD DE LA RIVERA   | 0.0 | 0.0  | 0.0     | 6,500.0  | 0.0             | 0.0                       | 0.0                               | 0.0                         | 6,500.0       |
| S SALUD | MUNICIPIO DE TLALIXTACQUILA   | 0.0 | 0.0  | 0.0     | 1,000.0  | 0.0             | 0.0                       | 0.0                               | 0.0                         | 1,000.0       |
| S SALUD | EQUIPAMIENTO DEL CENTRO DE SALUD DE LA RIVERA   | 0.0 | 0.0  | 0.0     | 6,500.0  | 0.0             | 0.0                       | 0.0                               | 0.0                         | 6,500.0       |
| S SALUD | MUNICIPIO DE TLALIXTACQUILA   | 0.0 | 0.0  | 0.0     | 1,000.0  | 0.0             | 0.0                       | 0.0                               | 0.0                         | 1,000.0       |
| S SALUD | CONSTRUCCIÓN DEL CENTRO DE SALUD DE SABINO DE GUADALUPE                                     | 0.0 | 0.0  | 0.0     | 2,000.0  | 0.0             | 0.0                       | 0.0                               | 0.0                         | 2,000.0       |
| S SALUD | MUNICIPIO DE TLACOAPA   | 0.0 | 0.0  | 0.0     | 6,500.0  | 0.0             | 0.0                       | 0.0                               | 0.0                         | 6,500.0       |
| S SALUD | EQUIPAMIENTO DEL CENTRO DE SALUD DE SABINO DE GUADALUPE                                     | 0.0 | 0.0  | 0.0     | 1,000.0  | 0.0             | 0.0                       | 0.0                               | 0.0                         | 1,000.0       |
| S SALUD | MUNICIPIO DE TLACOAPA   | 0.0 | 0.0  | 0.0     | 2,000.0  | 0.0             | 0.0                       | 0.0                               | 0.0                         | 2,000.0       |
| S SALUD | EQUIPAMIENTO HOSPITAL DE LA COMUNIDAD DE XOCHIHUEHUTLAN                                     | 0.0 | 0.0  | 0.0     | 6,500.0  | 0.0             | 0.0                       | 0.0                               | 0.0                         | 6,500.0       |
| S SALUD | CONSTRUCCIÓN DEL CENTRO DE SALUD DE EL PARAISO  | 0.0 | 0.0  | 0.0     | 1,000.0  | 0.0             | 0.0                       | 0.0                               | 0.0                         | 1,000.0       |
| S SALUD | MUNICIPIO DE ATOYAC DE ALVAREZ  | 0.0 | 0.0  | 0.0     | 6,500.0  | 0.0             | 0.0                       | 0.0                               | 0.0                         | 6,500.0       |
| S SALUD | EQUIPAMIENTO DEL CENTRO DE SALUD DE EL PARAISO  | 0.0 | 0.0  | 0.0     | 1,000.0  | 0.0             | 0.0                       | 0.0                               | 0.0                         | 1,000.0       |
| S SALUD | MUNICIPIO DE COYUCA DE BENITEZ  | 0.0 | 0.0  | 0.0     | 6,500.0  | 0.0             | 0.0                       | 0.0                               | 0.0                         | 6,500.0       |
| S SALUD | CONSTRUCCIÓN DEL CENTRO DE SALUD DE YETLA   | 0.0 | 0.0  | 0.0     | 1,000.0  | 0.0             | 0.0                       | 0.0                               | 0.0                         | 1,000.0       |
| S SALUD | EQUIPAMIENTO DEL CENTRO DE SALUD DE YETLA   | 0.0 | 0.0  | 0.0     | 6,500.0  | 0.0             | 0.0                       | 0.0                               | 0.0                         | 6,500.0       |
| S SALUD | MUNICIPIO DE COYUCA DE BENITEZ  | 0.0 | 0.0  | 0.0     | 1,000.0  | 0.0             | 0.0                       | 0.0                               | 0.0                         | 1,000.0       |
| S SALUD | CONSTRUCCIÓN DEL CENTRO DE SALUD DE ZACATULA  | 0.0 | 0.0  | 0.0     | 6,500.0  | 0.0             | 0.0                       | 0.0                               | 0.0                         | 6,500.0       |
| S SALUD | MUNICIPIO DE ISIDORO DE MONTES DE OCA   | 0.0 | 0.0  | 0.0     | 1,000.0  | 0.0             | 0.0                       | 0.0                               | 0.0                         | 1,000.0       |
| S SALUD | EQUIPAMIENTO DEL CENTRO DE SALUD DE ZACATULA  | 0.0 | 0.0  | 0.0     | 6,500.0  | 0.0             | 0.0                       | 0.0                               | 0.0                         | 6,500.0       |
| S SALUD | MUNICIPIO DE ISIDORO DE MONTES DE OCA   | 0.0 | 0.0  | 0.0     | 1,000.0  | 0.0             | 0.0                       | 0.0                               | 0.0                         | 1,000.0       |
| S SALUD | CONSTRUCCIÓN DEL CENTRO DE SALUD DE PUERTO VICENTE GUERRERO MUNICIPIO DE TEPICAN DE GALEANA | 0.0 | 0.0  | 0.0     | 6,500.0  | 0.0             | 0.0                       | 0.0                               | 0.0                         | 6,500.0       |







**PRESUPUESTO DE EGRESOS 2023**  
**ANALÍTICO POR DEPENDENCIA EJECUTORA Y FUENTE DE FINANCIAMIENTO**

| Entidad           | DEPENDENCIA O ENTIDAD EJECUTORA / PROYECTO   | IED      | FASP | FAFEF    | FISE | FAM-ASIST.<br>SOC. | FAM-INF.<br>EDUCATIVA<br>BÁSICA | FAM-INF.<br>EDUCATIVA<br>MEDIA<br>SUPERIOR | FAM-INF.<br>EDUCATIVA<br>SUPERIOR | TOTAL<br>GENERAL |
|-------------------|--|----------|------|----------|------|--------------------|---------------------------------|--|-----------------------------------|------------------|
| (MILES DE PÉSOOS) |  |          |      |          |      |                    |                                 |  |                                   |                  |
| SAGADEGRO         | PROGRAMA INFRAESTRUCTURA RURAL E HIDROAGRÍCOLA   | 15,231.3 | 0.0  | 0.0      | 0.0  | 0.0                | 0.0                             | 0.0  | 0.0                               | 15,231.3         |
| SAGADEGRO         | CONTROL DE LA MOVILIZACIÓN ANIMAL  | 9,708.5  | 0.0  | 0.0      | 0.0  | 0.0                | 0.0                             | 0.0  | 0.0                               | 9,708.5          |
| SAGADEGRO         | PROGRAMA DE SANIDAD E INOCUIDAD AGROALIMENTARIA  | 9,000.0  | 0.0  | 0.0      | 0.0  | 0.0                | 0.0                             | 0.0  | 0.0                               | 9,000.0          |
| SAGADEGRO         | PROGRAMA DE FONDO DE GARANTÍAS LÍQUIDAS  | 30,000.0 | 0.0  | 0.0      | 0.0  | 0.0                | 0.0                             | 0.0  | 0.0                               | 30,000.0         |
| SAGADEGRO         | PROGRAMA DE FORTALECIMIENTO AL CAMPO   | 22,360.0 | 0.0  | 0.0      | 0.0  | 0.0                | 0.0                             | 0.0  | 0.0                               | 22,360.0         |
| SAGADEGRO         | PROGRAMA DE AGROECOLÓGICA  | 38,000.0 | 0.0  | 0.0      | 0.0  | 0.0                | 0.0                             | 0.0  | 0.0                               | 38,000.0         |
| SAGADEGRO         | BIEN PESCADA GUERRERO  | 5,000.0  | 0.0  | 0.0      | 0.0  | 0.0                | 0.0                             | 0.0  | 0.0                               | 5,000.0          |
| SAGADEGRO         | ESTABILIZACIÓN DEL PRECIO DE LA TORTILLA   | 20,000.0 | 0.0  | 0.0      | 0.0  | 0.0                | 0.0                             | 0.0  | 0.0                               | 20,000.0         |
| SEMAREN           | Secretaría de Medio Ambiente y Recursos Naturales  | 13,655.3 | 0.0  | 0.0      | 0.0  | 0.0                | 0.0                             | 0.0  | 0.0                               | 13,655.3         |
| SEMAREN           | PROGRAMA DE PREVENCIÓN, CONTROL Y COMBATE DE INCENDIOS FORESTALES EN EL ESTADO DE GUERRERO.                          | 2,700.0  | 0.0  | 0.0      | 0.0  | 0.0                | 0.0                             | 0.0  | 0.0                               | 2,700.0          |
| SEMAREN           | PROGRAMA DE PRODUCCIÓN DE PLANTA PARA EL RESCATE DE ECOSISTEMAS DEGRADADOS   | 800.0    | 0.0  | 0.0      | 0.0  | 0.0                | 0.0                             | 0.0  | 0.0                               | 800.0            |
| SEMAREN           | PROYECTO DE ÁREAS NATURALES PROTEGIDAS   | 350.0    | 0.0  | 0.0      | 0.0  | 0.0                | 0.0                             | 0.0  | 0.0                               | 350.0            |
| SEMAREN           | PROGRAMA ESTUDIO DE CONSERVACIÓN DE LA BIODIVERSIDAD ESTATAL   | 280.0    | 0.0  | 0.0      | 0.0  | 0.0                | 0.0                             | 0.0  | 0.0                               | 280.0            |
| SEMAREN           | PROGRAMA DE VIDA SILVESTRE   | 350.0    | 0.0  | 0.0      | 0.0  | 0.0                | 0.0                             | 0.0  | 0.0                               | 350.0            |
| SEMAREN           | MANTENIMIENTO Y OPERACIÓN DEL PARQUE ZOOLÓGICO ZOOCHEILPAN   | 6,200.0  | 0.0  | 0.0      | 0.0  | 0.0                | 0.0                             | 0.0  | 0.0                               | 6,200.0          |
| SEMAREN           | PROGRAMA DE ORDENAMIENTO ECOLÓGICO TERRITORIAL (POET) DEL ESTADO DE GUERRERO EN SU TERMINACIÓN DE LA 2.ª Y 4.ª ETAPA | 2,000.0  | 0.0  | 0.0      | 0.0  | 0.0                | 0.0                             | 0.0  | 0.0                               | 2,000.0          |
| SEMAREN           | PROGRAMA DE FORTALECIMIENTO A LOS PROGRAMAS AMBIENTALES  | 675.3    | 0.0  | 0.0      | 0.0  | 0.0                | 0.0                             | 0.0  | 0.0                               | 675.3            |
| SEMAREN           | PROYECTO DE REHABILITACIÓN DE ESTANQUES ACUÍFEROS  | 300.0    | 0.0  | 0.0      | 0.0  | 0.0                | 0.0                             | 0.0  | 0.0                               | 300.0            |
| S INDIGENAS       | Secretaría de Asuntos Indígenas y Afromexicanos  | 10,919.0 | 0.0  | 0.0      | 0.0  | 0.0                | 0.0                             | 0.0  | 0.0                               | 10,919.0         |
| S INDIGENAS       | APOYOS PRIORITARIOS PARA LOS PUEBLOS INDÍGENAS Y AFROMEXICANO  | 1,861.5  | 0.0  | 0.0      | 0.0  | 0.0                | 0.0                             | 0.0  | 0.0                               | 1,861.5          |
| S INDIGENAS       | FORTALECIMIENTO DE CULTURAS DE LOS PUEBLOS INDÍGENAS Y AFROMEXICANO  | 4,100.0  | 0.0  | 0.0      | 0.0  | 0.0                | 0.0                             | 0.0  | 0.0                               | 4,100.0          |
| S INDIGENAS       | DEFENSA Y ASESORÍA JURÍDICA PARA LOS PUEBLOS INDÍGENAS Y AFROMEXICANO  | 3,261.5  | 0.0  | 0.0      | 0.0  | 0.0                | 0.0                             | 0.0  | 0.0                               | 3,261.5          |
| S INDIGENAS       | EMPODERAMIENTO DE PUEBLOS INDÍGENAS Y AFROMEXICANO   | 1,695.0  | 0.0  | 0.0      | 0.0  | 0.0                | 0.0                             | 0.0  | 0.0                               | 1,695.0          |
| SEMUIJER          | Secretaría de la Mujer   | 33,262.8 | 0.0  | 0.0      | 0.0  | 0.0                | 0.0                             | 0.0  | 0.0                               | 33,262.8         |
| SEMUIJER          | PROGRAMA DE ALERTA DE GÉNERO   | 6,500.0  | 0.0  | 0.0      | 0.0  | 0.0                | 0.0                             | 0.0  | 0.0                               | 6,500.0          |
| SEMUIJER          | PROGRAMA PARA LA PREVENCIÓN, ATENCIÓN, SANCIÓN Y ERRADICACIÓN DE LA VIOLENCIA CONTRA LAS MUJERES 2023                | 12,557.8 | 0.0  | 0.0      | 0.0  | 0.0                | 0.0                             | 0.0  | 0.0                               | 12,557.8         |
| SEMUIJER          | PROGRAMA PARA EL FORTALECIMIENTO DE LA TRANSVERSALIDAD DE LA PERSPECTIVA DE GÉNERO 2023                              | 9,485.0  | 0.0  | 0.0      | 0.0  | 0.0                | 0.0                             | 0.0  | 0.0                               | 9,485.0          |
| SEMUIJER          | PROGRAMA DE APOYO A MADRES SOLTERAS 2023   | 4,720.0  | 0.0  | 0.0      | 0.0  | 0.0                | 0.0                             | 0.0  | 0.0                               | 4,720.0          |
| SE JUVE           | Secretaría de Juventud y la Niñez  | 4,000.0  | 0.0  | 0.0      | 0.0  | 0.0                | 0.0                             | 0.0  | 0.0                               | 4,000.0          |
| SE JUVE           | PROGRAMA JUVENUD QUE TRANSFORMA EQUIPAMIENTO A CASAS DE ESTUDIANTE   | 2,400.0  | 0.0  | 0.0      | 0.0  | 0.0                | 0.0                             | 0.0  | 0.0                               | 2,400.0          |
| SE JUVE           | PROGRAMA JUVENUD QUE EMPRENDE  | 1,000.0  | 0.0  | 0.0      | 0.0  | 0.0                | 0.0                             | 0.0  | 0.0                               | 1,000.0          |
| SE JUVE           | PROGRAMA JUVENUD QUE EMPRENDE  | 600.0    | 0.0  | 0.0      | 0.0  | 0.0                | 0.0                             | 0.0  | 0.0                               | 600.0            |
| SEMAI             | Secretaría de los Migrantes y Asuntos Internacionales  | 7,265.0  | 0.0  | 22,198.6 | 0.0  | 0.0                | 0.0                             | 0.0  | 0.0                               | 29,463.6         |
| SEMAI             | PROGRAMA 2x1 PARA MIGRANTES  | 0.0      | 0.0  | 22,198.6 | 0.0  | 0.0                | 0.0                             | 0.0  | 0.0                               | 22,198.6         |
| SEMAI             | PROGRAMA DE APOYO A DEUDOS DE GUERRERENSES FALLECIDOS EN EL EXTRANJERO   | 2,000.0  | 0.0  | 0.0      | 0.0  | 0.0                | 0.0                             | 0.0  | 0.0                               | 2,000.0          |
| SEMAI             | OFICINAS DE REPRESENTACIÓN DEL GOBIERNO DEL ESTADO EN CALIFORNIA E ILLINOIS, E.U.A.                                  | 1,000.0  | 0.0  | 0.0      | 0.0  | 0.0                | 0.0                             | 0.0  | 0.0                               | 1,000.0          |
| SEMAI             | PROGRAMA DE APOYO A MIGRANTES DEPORTADOS DE EUA "REGRESO A CASA"   | 265.0    | 0.0  | 0.0      | 0.0  | 0.0                | 0.0                             | 0.0  | 0.0                               | 265.0            |







## Anexo 23-A

PRESUPUESTO DE EGRESOS 2023  
ANALÍTICO POR DEPENDENCIA EJECUTORA Y FUENTE DE FINANCIAMIENTO

(MILES DE PESOS)

| Entidad     | DEPENDENCIA O ENTIDAD EJECUTORA / PROYECTO  | IED       | FASP | FAFEF     | FISE      | FAM-ASIST. SOC. | FAM-INF. EDUCATIVA BÁSICA | FAM-INF. EDUCATIVA MEDIA SUPERIOR | FAM-INF. EDUCATIVA SUPERIOR | TOTAL GENERAL |
|-------------|---|-----------|------|-----------|-----------|-----------------|---------------------------|-----------------------------------|-----------------------------|---------------|
| IEPC        | CONSULTAS CIUDADANAS  | 5,273.1   | 0.0  | 0.0       | 0.0       | 0.0             | 0.0                       | 0.0                               | 0.0                         | 5,273.1       |
| IEPC        | FINANCIAMIENTO PÚBLICO A PARTIDOS POLÍTICOS   | 171,727.2 | 0.0  | 0.0       | 0.0       | 0.0             | 0.0                       | 0.0                               | 0.0                         | 171,727.2     |
| FGE         | FISCALÍA ESTATAL DEL ESTADO   | 2,000.0   | 0.0  | 0.0       | 0.0       | 0.0             | 0.0                       | 0.0                               | 0.0                         | 2,000.0       |
| FGE         | PROGRAMA DE ATENCIÓN ESPECIALIZADA EN DELITOS SEXUALES Y VIOLENCIA INTRAFAMILIAR  | 2,000.0   | 0.0  | 0.0       | 0.0       | 0.0             | 0.0                       | 0.0                               | 0.0                         | 2,000.0       |
| AVISPA      | SECTOR PARAESTATAL  | 123,951.0 | 0.0  | 662,642.4 | 599,332.0 | 780,536.4       | 290,550.4                 | 29,506.3                          | 240,273.8                   | 2,727,392.3   |
| AVISPA      | La Avispa, Museo Interactivo  | 2,000.0   | 0.0  | 0.0       | 0.0       | 0.0             | 0.0                       | 0.0                               | 0.0                         | 2,000.0       |
| AGROIND SUR | PROYECTOS INSTITUCIONALES (EQUIPAMIENTO)  | 2,000.0   | 0.0  | 0.0       | 0.0       | 0.0             | 0.0                       | 0.0                               | 0.0                         | 2,000.0       |
| AGROIND SUR | Agroindustrias del Sur  | 8,480.0   | 0.0  | 0.0       | 0.0       | 0.0             | 0.0                       | 0.0                               | 0.0                         | 8,480.0       |
| AGROIND SUR | PROGRAMA DE PRODUCCIÓN, INDUSTRIALIZACIÓN Y COMERCIALIZACIÓN DEL COCOTERO   | 5,300.0   | 0.0  | 0.0       | 0.0       | 0.0             | 0.0                       | 0.0                               | 0.0                         | 5,300.0       |
| AGROIND SUR | PROGRAMA DE PRODUCCIÓN, INDUSTRIALIZACIÓN Y COMERCIALIZACIÓN DE LIMÓN   | 3,180.0   | 0.0  | 0.0       | 0.0       | 0.0             | 0.0                       | 0.0                               | 0.0                         | 3,180.0       |
| CAPASEG     | Comisión de Agua Potable, Alcantarillado y Saneamiento del Estado de Guerrero   | 9,011.1   | 0.0  | 131,905.6 | 293,526.8 | 0.0             | 0.0                       | 0.0                               | 0.0                         | 434,443.5     |
| CAPASEG     | CONSTRUCCIÓN DE LA SEGUNDA ETAPA DEL COLECTOR III SONORA, EN LA LOCALIDAD DE ACAPULCO MUNICIPIO DE ACAPULCO DE JUÁREZ, EN EL ESTADO DE GUERRERO   | 0.0       | 0.0  | 0.0       | 5,000.0   | 0.0             | 0.0                       | 0.0                               | 0.0                         | 5,000.0       |
| CAPASEG     | CONSTRUCCIÓN DE LA SEGUNDA ETAPA COLECTOR MIRAMAR, SUBCOLECTORES, PARA INCORPORAR LAS PTARS DEL COLOSO A LA PTAR MIRAMAR, INCLUYENDO EL EMISOR DE AGUA TRATADA, EN LA LOCALIDAD DE ACAPULCO MUNICIPIO DE ACAPULCO DE JUÁREZ, EN EL ESTADO DE GUERRERO         | 0.0       | 0.0  | 0.0       | 4,000.0   | 0.0             | 0.0                       | 0.0                               | 0.0                         | 4,000.0       |
| CAPASEG     | AMPLIACIÓN DE LA PLANTA DE TRATAMIENTO DE AGUAS RESIDUALES "MIRAMAR", CONSISTENTE EN UN MÓDULO DE 60 LPS EN LA LOCALIDAD DE ACAPULCO MUNICIPIO DE ACAPULCO DE JUÁREZ, EN EL ESTADO DE GUERRERO  | 0.0       | 0.0  | 23,268.0  | 10,000.0  | 0.0             | 0.0                       | 0.0                               | 0.0                         | 33,268.0      |
| CAPASEG     | INTERCONEXIÓN DEL DRENAJE SANITARIO AL COLECTOR DIAMANTE, EN LA LOCALIDAD DE ACAPULCO MUNICIPIO DE ACAPULCO DE JUÁREZ, EN EL ESTADO DE GUERRERO   | 0.0       | 0.0  | 3,900.0   | 0.0       | 0.0             | 0.0                       | 0.0                               | 0.0                         | 3,900.0       |
| CAPASEG     | CONSTRUCCIÓN DE LA TERCERA ETAPA DE CINCO, DE LA PLANTA DE TRATAMIENTO DE AGUAS RESIDUALES EN ZONA DIAMANTE CONSISTENTE EN UN MÓDULO DE 50 LPS, EN LA LOCALIDAD DE ACAPULCO MUNICIPIO DE ACAPULCO DE JUÁREZ, EN EL ESTADO DE GUERRERO                         | 0.0       | 0.0  | 35,000.0  | 0.0       | 0.0             | 0.0                       | 0.0                               | 0.0                         | 35,000.0      |
| CAPASEG     | REHABILITACIÓN DE LA PLANTA DE TRATAMIENTO DE AGUAS RESIDUALES "AGUAS BLANCAS" EN LA LOCALIDAD DE ACAPULCO MUNICIPIO DE ACAPULCO DE JUÁREZ, EN EL ESTADO DE GUERRERO  | 0.0       | 0.0  | 8,000.0   | 0.0       | 0.0             | 0.0                       | 0.0                               | 0.0                         | 8,000.0       |
| CAPASEG     | CONSTRUCCIÓN DE LA TERCERA ETAPA DEL SISTEMA DE AGUA POTABLE EN LA LOCALIDAD DE TIANQUIZOLCO, MUNICIPIO DE CUETZALA DEL PROGRESO, EN EL ESTADO DE GUERRERO  | 0.0       | 0.0  | 0.0       | 3,000.0   | 0.0             | 0.0                       | 0.0                               | 0.0                         | 3,000.0       |
| CAPASEG     | CONSTRUCCIÓN DE LA TERCERA ETAPA DEL SISTEMA DE AGUA POTABLE EN LA LOCALIDAD DE TECUICIAPA, EN EL MUNICIPIO DE TAXCO DE ALARCÓN, EN EL ESTADO DE GUERRERO, CONSISTENTE EN CAPTACIÓN Y LÍNEA DE CONDUCCIÓN, TANQUE DE REGULACIÓN Y AMPLIACIÓN DE RED DE DISTR. | 0.0       | 0.0  | 0.0       | 2,000.0   | 0.0             | 0.0                       | 0.0                               | 0.0                         | 2,000.0       |



Anexo 23-A

PRESUPUESTO DE EGRESOS 2023  
ANÁLITICO POR DEPENDENCIA EJECUTORA Y FUENTE DE FINANCIAMIENTO  
(MILES DE PESOS)

| Entidad | DEPENDENCIA O ENTIDAD EJECUTORA / PROYECTO   | IED | FASP | FAFEF   | FISE    | FAM-ASIST. SOC. | FAM-INF. EDUCATIVA BÁSICA | FAM-INF. EDUCATIVA MEDIA SUPERIOR | FAM-INF. EDUCATIVA SUPERIOR | TOTAL GENERAL |
|---------|--|-----|------|---------|---------|-----------------|---------------------------|-----------------------------------|-----------------------------|---------------|
| CAPASEG | CONSTRUCCIÓN DE LA SEGUNDA ETAPA DEL SISTEMA DE AGUA POTABLE EN LA LOCALIDAD DE CUEXCONTLÁN MUNICIPIO DE TEPECOAUILCO DE TRUJANO, EN EL ESTADO DE GUERRERO, CONSISTENTE: EN EQUIPAMIENTO, CASETA DE CONTROLES, CERCADO Y LÍNEA DE CONDICIÓN. | 0.0 | 0.0  | 5,744.8 | 2,000.0 | 0.0             | 0.0                       | 0.0                               | 0.0                         | 7,744.8       |
| CAPASEG | CONSTRUCCIÓN DE LA SEGUNDA ETAPA DE TRES DEL SISTEMA DE AGUA POTABLE DE LA LOCALIDAD DE HUITZUCO MUNICIPIO DE HUITZUCO DE LOS FIGUEROA, EN EL ESTADO DE GUERRERO.  | 0.0 | 0.0  | 0.0     | 4,000.0 | 0.0             | 0.0                       | 0.0                               | 0.0                         | 4,000.0       |
| CAPASEG | CONSTRUCCIÓN DE LA TERCERA ETAPA DEL COLECTOR EN LA LOCALIDAD DE ZACAPUATO, MUNICIPIO DE CUTZAMALA DEL PINZÓN, EN EL ESTADO DE GUERRERO.   | 0.0 | 0.0  | 0.0     | 4,250.0 | 0.0             | 0.0                       | 0.0                               | 0.0                         | 4,250.0       |
| CAPASEG | CONSTRUCCIÓN DE LA SEGUNDA ETAPA DEL SISTEMA DE AGUA POTABLE EN LA LOCALIDAD DE PLAN DE GUADALUPE, MUNICIPIO DE ATLAJALCINGO DEL MONTE, EN EL ESTADO DE GUERRERO.  | 0.0 | 0.0  | 0.0     | 3,250.0 | 0.0             | 0.0                       | 0.0                               | 0.0                         | 3,250.0       |
| CAPASEG | CONSTRUCCIÓN DE LA TERCERA ETAPA DEL ALCANTARILLADO SANITARIO EN LA LOCALIDAD DE EL PARAISO, MUNICIPIO DE ATOYAC DE ALVAREZ, EN EL ESTADO DE GUERRERO, CONSISTENTE: EN RED DE ATARJEAS 4.20 KIÓMETROS Y DESCARGAS DOMICILIARIAS.             | 0.0 | 0.0  | 0.0     | 3,550.0 | 0.0             | 0.0                       | 0.0                               | 0.0                         | 3,550.0       |
| CAPASEG | CONSTRUCCIÓN DE LA TERCERA ETAPA DEL ALCANTARILLADO SANITARIO EN LA LOCALIDAD DE EL TICUI, MUNICIPIO DE ATOYAC DE ALVAREZ, EN EL ESTADO DE GUERRERO, CONSISTENTE: EN RED DE ATARJEAS 5.0 KIÓMETROS Y DESCARGAS DOMICILIARIAS.                | 0.0 | 0.0  | 0.0     | 3,500.0 | 0.0             | 0.0                       | 0.0                               | 0.0                         | 3,500.0       |
| CAPASEG | REHABILITACIÓN DE LA PLANTA DE TRATAMIENTO DE 15 LPS DE CAPACIDAD, EN LA LOCALIDAD DE SAN JERÓNIMO, MUNICIPIO DE BENITO JUÁREZ, EN EL ESTADO DE GUERRERO, SEGUNDA ETAPA.   | 0.0 | 0.0  | 4,500.0 | 0.0     | 0.0             | 0.0                       | 0.0                               | 0.0                         | 4,500.0       |
| CAPASEG | CONSTRUCCIÓN DE LA TERCERA ETAPA DEL SISTEMA DE AGUA POTABLE EN LA LOCALIDAD DE NEJAPA, EN EL MUNICIPIO DE CHILAPA DE ALVAREZ, EN EL ESTADO DE GUERRERO.   | 0.0 | 0.0  | 0.0     | 1,500.0 | 0.0             | 0.0                       | 0.0                               | 0.0                         | 1,500.0       |
| CAPASEG | CONSTRUCCIÓN DEL SISTEMA DE DRENAJE SANITARIO EN LA LOCALIDAD DE OLINALÁ MUNICIPIO DE OLINALÁ, EN EL ESTADO DE GUERRERO, TERCERA ETAPA DE CUATRO, CONSISTENTE: EN COLECTOR DE 18" DE ACERO 1.0 KIÓMETROS.                                    | 0.0 | 0.0  | 0.0     | 4,000.0 | 0.0             | 0.0                       | 0.0                               | 0.0                         | 4,000.0       |
| CAPASEG | CONSTRUCCIÓN DE LA CUARTA ETAPA DEL SISTEMA DE DRENAJE SANITARIO EN LA LOCALIDAD DE JOLOTICHÁN, MUNICIPIO DE SAN LUIS ACATLÁN, EN EL ESTADO DE GUERRERO.   | 0.0 | 0.0  | 0.0     | 3,500.0 | 0.0             | 0.0                       | 0.0                               | 0.0                         | 3,500.0       |
| CAPASEG | CONSTRUCCIÓN DEL SEGUNDO MÓDULO DE 7 LPS DE CAPACIDAD DE LA PLANTA DE TRATAMIENTO DE AGUAS RESIDUALES EN LA LOCALIDAD DE SAN LUIS ACATLÁN, MUNICIPIO DE SAN LUIS ACATLÁN, EN EL ESTADO DE GUERRERO.  | 0.0 | 0.0  | 5,000.0 | 0.0     | 0.0             | 0.0                       | 0.0                               | 0.0                         | 5,000.0       |
| CAPASEG | REHABILITACIÓN DE LA PLANTA TRATADORA DE AGUAS RESIDUALES DE LA LOCALIDAD DE JUCHITÁN, MUNICIPIO DE JUCHITÁN, EN EL ESTADO DE GUERRERO, SEGUNDA ETAPA.   | 0.0 | 0.0  | 0.0     | 4,000.0 | 0.0             | 0.0                       | 0.0                               | 0.0                         | 4,000.0       |

## Anexo 23-A

**PRESUPUESTO DE EGRESOS 2023**  
ANALÍTICO POR DEPENDENCIA EJECUTORA Y FUENTE DE FINANCIAMIENTO  
(MILES DE PESOS)

| Entidad | DEPENDENCIA O ENTIDAD EJECUTORA / PROYECTO   | IED | FASP | FAFEF   | FISE     | FAM-ASIST. SOC. | FAM-INF. EDUCATIVA BÁSICA | FAM-INF. EDUCATIVA MEDIA SUPERIOR | FAM-INF. EDUCATIVA SUPERIOR | TOTAL GENERAL |
|---------|--|-----|------|---------|----------|-----------------|---------------------------|-----------------------------------|-----------------------------|---------------|
| CAPASEG | CONSTRUCCIÓN DE LA TERCERA ETAPA DEL SISTEMA DE AGUA POTABLE EN LA LOCALIDAD DE BAJOS DEL EJIDO, MUNICIPIO DE COYUCA DE BENITEZ, EN EL ESTADO DE GUERRERO.                                   | 0.0 | 0.0  | 0.0     | 3,000.0  | 0.0             | 0.0                       | 0.0                               | 0.0                         | 3,000.0       |
| CAPASEG | CONSTRUCCIÓN DE LA SEGUNDA ETAPA DEL COLECTOR PRINCIPAL DE LA LOCALIDAD DE COYUCA DE BENITEZ, MUNICIPIO DE COYUCA DE BENITEZ, EN EL ESTADO DE GUERRERO.                                      | 0.0 | 0.0  | 0.0     | 4,550.0  | 0.0             | 0.0                       | 0.0                               | 0.0                         | 4,550.0       |
| CAPASEG | IMPLEMENTACIÓN DE ENERGÍAS LIMPIAS EN EL SISTEMA DE BOMBEO DE AGUA POTABLE DE LA LOCALIDAD COYUCA DE BENITEZ, MUNICIPIO DE COYUCA DE BENITEZ, EN EL ESTADO DE GUERRERO. SEGUNDA ETAPA.       | 0.0 | 0.0  | 0.0     | 3,000.0  | 0.0             | 0.0                       | 0.0                               | 0.0                         | 3,000.0       |
| CAPASEG | CONSTRUCCIÓN DE LA PRIMERA ETAPA DEL SISTEMA DE AGUA POTABLE EN LA LOCALIDAD DE EL PAPAYO, MUNICIPIO DE COYUCA DE BENITEZ, EN EL ESTADO DE GUERRERO  | 0.0 | 0.0  | 0.0     | 2,750.0  | 0.0             | 0.0                       | 0.0                               | 0.0                         | 2,750.0       |
| CAPASEG | AMPLIACIÓN Y REHABILITACIÓN DEL SISTEMA DE AGUA POTABLE EN LA LOCALIDAD DE CRUZ GRANDE, MUNICIPIO DE FLORENCIO VILLARREAL, SEGUNDA ETAPA, (COLONIA LA SULTANA), EN EL ESTADO DE GUERRERO.    | 0.0 | 0.0  | 0.0     | 2,000.0  | 0.0             | 0.0                       | 0.0                               | 0.0                         | 2,000.0       |
| CAPASEG | CONSTRUCCIÓN DE LA TERCERA ETAPA DEL SISTEMA DE AGUA POTABLE EN LA LOCALIDAD DE LAS PEÑAS, EN EL MUNICIPIO DE COPALA, EN EL ESTADO DE GUERRERO.  | 0.0 | 0.0  | 0.0     | 4,000.0  | 0.0             | 0.0                       | 0.0                               | 0.0                         | 4,000.0       |
| CAPASEG | CONSTRUCCIÓN DEL SISTEMA DE AGUA POTABLE EN LA ZONA DEL PEDREGOSO, DE LA LOCALIDAD DE ACAPULCO, MUNICIPIO DE ACAPULCO DE JUÁREZ, EN EL ESTADO DE GUERRERO.                                   | 0.0 | 0.0  | 0.0     | 14,822.1 | 0.0             | 0.0                       | 0.0                               | 0.0                         | 14,822.1      |
| CAPASEG | CONSTRUCCIÓN DE LA PRIMERA ETAPA DE DRENAJE SANITARIO Y SANEAMIENTO EN LA LOCALIDAD DE JALEACA DE CATALÁN, MUNICIPIO DE CHILPANCINGO DE LOS BRAVO, EN EL ESTADO DE GUERRERO.                 | 0.0 | 0.0  | 0.0     | 3,500.0  | 0.0             | 0.0                       | 0.0                               | 0.0                         | 3,500.0       |
| CAPASEG | CONSTRUCCIÓN DE LA PRIMERA ETAPA DEL SISTEMA DE DRENAJE SANITARIO Y SANEAMIENTO EN LA LOCALIDAD DE TUXPAN, MUNICIPIO DE IGUALA DE LA INDEPENDENCIA, EN EL ESTADO DE GUERRERO.                | 0.0 | 0.0  | 0.0     | 4,000.0  | 0.0             | 0.0                       | 0.0                               | 0.0                         | 4,000.0       |
| CAPASEG | AMPLIACIÓN DEL DRENAJE SANITARIO EN LA CIUDAD DE IGUALA, MUNICIPIO DE IGUALA DE LA INDEPENDENCIA, EN EL ESTADO DE GUERRERO   | 0.0 | 0.0  | 0.0     | 5,000.0  | 0.0             | 0.0                       | 0.0                               | 0.0                         | 5,000.0       |
| CAPASEG | CONSTRUCCIÓN DEL SISTEMA DE AGUA POTABLE EN LA LOCALIDAD DE TEHUXTLA MUNICIPIO DE TEOLOAPAN, EN EL ESTADO DE GUERRERO.   | 0.0 | 0.0  | 0.0     | 3,000.0  | 0.0             | 0.0                       | 0.0                               | 0.0                         | 3,000.0       |
| CAPASEG | REHABILITACIÓN Y AMPLIACIÓN DE LA PRIMERA ETAPA DE TRES DEL SISTEMA DE ALCANTARILLADO SANITARIO DE LA LOCALIDAD DE HUITZUCO MUNICIPIO DE HUITZUCO DE LOS FIGUEROA, EN EL ESTADO DE GUERRERO. | 0.0 | 0.0  | 0.0     | 4,000.0  | 0.0             | 0.0                       | 0.0                               | 0.0                         | 4,000.0       |
| CAPASEG | REHABILITACIÓN DE LA LÍNEA DE CONDUCCIÓN DE AGUA POTABLE EN LA LOCALIDAD DE APAXTLA, MUNICIPIO DE APAXTLA DE CASTREJÓN, EN EL ESTADO DE GUERRERO.  | 0.0 | 0.0  | 0.0     | 4,000.0  | 0.0             | 0.0                       | 0.0                               | 0.0                         | 4,000.0       |
| CAPASEG | REHABILITACIÓN DEL SISTEMA DE AGUA POTABLE DE CIUDAD ALTAMIRANO EN EL MUNICIPIO DE PUNGARABATO, ESTADO DE GUERRERO.  | 0.0 | 0.0  | 0.0     | 6,000.0  | 0.0             | 0.0                       | 0.0                               | 0.0                         | 6,000.0       |
| CAPASEG | CONSTRUCCIÓN DEL SISTEMA DE DRENAJE SANITARIO, EN LA COLONIA HEBERTO CASTILLO, DE CIUDAD ALTAMIRANO, EN EL MUNICIPIO DE PUNGARABATO, ESTADO DE GUERRERO                                      | 0.0 | 0.0  | 6,600.0 | 0.0      | 0.0             | 0.0                       | 0.0                               | 0.0                         | 6,600.0       |



## Anexo 23-A

PRESUPUESTO DE EGRESOS 2023  
ANALÍTICO POR DEPENDENCIA EJECUTORA Y FUENTE DE FINANCIAMIENTO

| Entidad | DEPENDENCIA O ENTIDAD EJECUTORA / PROYECTO   | IED | (MILES DE PESOS) |         |         |                 |                           |                                   | FAM-INF. EDUCATIVA BÁSICA   | FAM-ASIST. SOC. | FISE    | FAEF    | FASP | FAM-INF. EDUCATIVA MEDIA SUPERIOR | FAM-INF. EDUCATIVA SUPERIOR | TOTAL GENERAL |
|---------|--|-----|------------------|---------|---------|-----------------|---------------------------|-----------------------------------|-----------------------------|-----------------|---------|---------|------|-----------------------------------|-----------------------------|---------------|
|         |  |     | FASD             | FAEF    | FISE    | FAM-ASIST. SOC. | FAM-INF. EDUCATIVA BÁSICA | FAM-INF. EDUCATIVA MEDIA SUPERIOR | FAM-INF. EDUCATIVA SUPERIOR |                 |         |         |      |                                   |                             |               |
| CAPASEG | CONSTRUCCIÓN DEL SISTEMA DE SANEAMIENTO (REACTOR ANAEROBICO) EN LA LOCALIDAD DE ACAMIXTLA, MUNICIPIO DE TAXCO DE ALARCÓN, EN EL ESTADO DE GUERRERO.                                    | 0.0 | 0.0              | 0.0     | 1,500.0 | 0.0             | 0.0                       | 0.0                               | 0.0                         | 0.0             | 1,500.0 | 0.0     | 0.0  | 0.0                               | 0.0                         | 1,500.0       |
| CAPASEG | CONSTRUCCIÓN DEL SISTEMA DE AGUA POTABLE EN LA LOCALIDAD DE SANTA ROSA DE LIMA, MUNICIPIO DE TECPAN DE GALEANA, EN EL ESTADO DE GUERRERO.  | 0.0 | 0.0              | 0.0     | 2,750.0 | 0.0             | 0.0                       | 0.0                               | 0.0                         | 0.0             | 2,750.0 | 0.0     | 0.0  | 0.0                               | 0.0                         | 2,750.0       |
| CAPASEG | REHABILITACIÓN DEL SISTEMA DE DRENAJE SANITARIO Y SANEAMIENTO EN LA LOCALIDAD DE TENEXPA, MUNICIPIO DE TECPAN DE GALEANA, EN EL ESTADO DE GUERRERO.                                    | 0.0 | 0.0              | 0.0     | 5,000.0 | 0.0             | 0.0                       | 0.0                               | 0.0                         | 0.0             | 5,000.0 | 0.0     | 0.0  | 0.0                               | 0.0                         | 5,000.0       |
| CAPASEG | REHABILITACIÓN DEL SISTEMA DE DRENAJE SANITARIO Y SANEAMIENTO (3 LPS DE CAPACIDAD) EN LA LOCALIDAD DE TETITLÁN, MUNICIPIO DE TECPAN DE GALEANA, EN EL ESTADO DE GUERRERO.              | 0.0 | 0.0              | 0.0     | 4,500.0 | 0.0             | 0.0                       | 0.0                               | 0.0                         | 0.0             | 4,500.0 | 0.0     | 0.0  | 0.0                               | 0.0                         | 4,500.0       |
| CAPASEG | CONSTRUCCIÓN DEL SISTEMA DE AGUA POTABLE EN LA LOCALIDAD DE EL PORVENIR, MUNICIPIO DE TECPAN DE GALEANA, EN EL ESTADO DE GUERRERO.   | 0.0 | 0.0              | 0.0     | 3,250.0 | 0.0             | 0.0                       | 0.0                               | 0.0                         | 0.0             | 3,250.0 | 0.0     | 0.0  | 0.0                               | 0.0                         | 3,250.0       |
| CAPASEG | CONSTRUCCIÓN DE LA PRIMERA ETAPA DEL SISTEMA DE AGUA POTABLE EN LA LOCALIDAD DE CHACALAPA MUNICIPIO DE JUAN R. ESCUDERO, EN EL ESTADO DE GUERRERO.                                     | 0.0 | 0.0              | 0.0     | 3,500.0 | 0.0             | 0.0                       | 0.0                               | 0.0                         | 0.0             | 3,500.0 | 0.0     | 0.0  | 0.0                               | 0.0                         | 3,500.0       |
| CAPASEG | CONSTRUCCIÓN DEL SISTEMA DE AGUA POTABLE EN LA LOCALIDAD DE SAN JUAN LAS JOYAS, MUNICIPIO DE AHUACUOTZINGO, EN EL ESTADO DE GUERRERO.  | 0.0 | 0.0              | 0.0     | 2,500.0 | 0.0             | 0.0                       | 0.0                               | 0.0                         | 0.0             | 2,500.0 | 0.0     | 0.0  | 0.0                               | 0.0                         | 2,500.0       |
| CAPASEG | CONSTRUCCIÓN DE LA PRIMERA ETAPA DEL SISTEMA DE DRENAJE SANITARIO EN LA LOCALIDAD DE QUETZALAPA, MUNICIPIO DE JOSÉ JOAQUÍN DE HERRERA, EN EL ESTADO DE GUERRERO.                       | 0.0 | 0.0              | 0.0     | 2,500.0 | 0.0             | 0.0                       | 0.0                               | 0.0                         | 0.0             | 2,500.0 | 0.0     | 0.0  | 0.0                               | 0.0                         | 2,500.0       |
| CAPASEG | CONSTRUCCIÓN DE LA PRIMERA ETAPA DEL SISTEMA DE DRENAJE SANITARIO EN LA LOCALIDAD DE SAN ÁNGEL, MUNICIPIO DE CHILAPA DE ÁLVAREZ, EN EL ESTADO DE GUERRERO.                             | 0.0 | 0.0              | 0.0     | 2,500.0 | 0.0             | 0.0                       | 0.0                               | 0.0                         | 0.0             | 2,500.0 | 0.0     | 0.0  | 0.0                               | 0.0                         | 2,500.0       |
| CAPASEG | CONSTRUCCIÓN DEL SISTEMA DE SANEAMIENTO (CAPACIDAD DE 12 LPS) EN LA LOCALIDAD DE OLINALÁ MUNICIPIO DE OLINALÁ, EN EL ESTADO DE GUERRERO.   | 0.0 | 0.0              | 4,000.0 | 0.0     | 0.0             | 0.0                       | 0.0                               | 0.0                         | 0.0             | 0.0     | 4,000.0 | 0.0  | 0.0                               | 0.0                         | 4,000.0       |
| CAPASEG | CONSTRUCCIÓN DE LA PRIMERA ETAPA DEL SISTEMA DE AGUA POTABLE EN LA LOCALIDAD DE EL ASERRADERO, MUNICIPIO DE ILIATENCO, EN EL ESTADO DE GUERRERO.                                       | 0.0 | 0.0              | 3,000.0 | 0.0     | 0.0             | 0.0                       | 0.0                               | 0.0                         | 0.0             | 0.0     | 3,000.0 | 0.0  | 0.0                               | 0.0                         | 3,000.0       |
| CAPASEG | CONSTRUCCIÓN DEL SISTEMA DE AGUA POTABLE EN LA LOCALIDAD DE EL NARANJO, MUNICIPIO DE COCHOAPA EL GRANDE, EN EL ESTADO DE GUERRERO.   | 0.0 | 0.0              | 0.0     | 2,000.0 | 0.0             | 0.0                       | 0.0                               | 0.0                         | 0.0             | 2,000.0 | 0.0     | 0.0  | 0.0                               | 0.0                         | 2,000.0       |
| CAPASEG | CONSTRUCCIÓN DE LA SEGUNDA ETAPA DEL SISTEMA DE AGUA POTABLE EN LA LOCALIDAD DE EL PAPAYO, EN EL MUNICIPIO DE COPALA, EN EL ESTADO DE GUERRERO.  | 0.0 | 0.0              | 0.0     | 2,000.0 | 0.0             | 0.0                       | 0.0                               | 0.0                         | 0.0             | 2,000.0 | 0.0     | 0.0  | 0.0                               | 0.0                         | 2,000.0       |
| CAPASEG | CONSTRUCCIÓN DEL SISTEMA MULTIPLE DE AGUA POTABLE EN LAS LOCALIDADES DE BUENA VISTA, LA PAROTA, PLAN DE IGUALA Y SAN ANTONIO, MUNICIPIO DE SAN LUIS ACATLÁN, EN EL ESTADO DE GUERRERO. | 0.0 | 0.0              | 0.0     | 3,000.0 | 0.0             | 0.0                       | 0.0                               | 0.0                         | 0.0             | 3,000.0 | 0.0     | 0.0  | 0.0                               | 0.0                         | 3,000.0       |
| CAPASEG | REHABILITACIÓN DEL SISTEMA DE AGUA POTABLE EN LA LOCALIDAD DE TLACOCHISTLAHUACA MUNICIPIO DE TLACOCHISTLAHUACA, EN EL ESTADO DE GUERRERO.  | 0.0 | 0.0              | 0.0     | 6,000.0 | 0.0             | 0.0                       | 0.0                               | 0.0                         | 0.0             | 6,000.0 | 0.0     | 0.0  | 0.0                               | 0.0                         | 6,000.0       |
| CAPASEG | GASTOS INDIRECTOS (REPARACIÓN Y MANTENIMIENTO DE EQUIPO DE TRANSPORTE)   | 0.0 | 0.0              | 0.0     | 350.0   | 0.0             | 0.0                       | 0.0                               | 0.0                         | 0.0             | 350.0   | 0.0     | 0.0  | 0.0                               | 0.0                         | 350.0         |
| CAPASEG | GASTOS INDIRECTOS (MATERIALES, ÚTILES Y EQUIPOS MENORES DE OFICINA)  | 0.0 | 0.0              | 0.0     | 350.0   | 0.0             | 0.0                       | 0.0                               | 0.0                         | 0.0             | 350.0   | 0.0     | 0.0  | 0.0                               | 0.0                         | 350.0         |





**Anexo 23-A**

**PRESUPUESTO DE EGRESOS 2023**  
ANALÍTICO POR DEPENDENCIA EJECUTORA Y FUENTE DE FINANCIAMIENTO

| Entidad | DEPENDENCIA O ENTIDAD EJECUTORA / PROYECTO  | IED | (MILES DE PESOS) |          |         |                 | FISE | FAM-ASIST. SOC. | FAM-INF. EDUCATIVA BÁSICA | FAM-INF. EDUCATIVA MEDIA SUPERIOR | FAM-INF. EDUCATIVA SUPERIOR | TOTAL GENERAL |
|---------|---|-----|------------------|----------|---------|-----------------|------|-----------------|---------------------------|-----------------------------------|-----------------------------|---------------|
|         |   |     | FASP             | FAFEF    | FISE    | FAM-ASIST. SOC. |      |                 |                           |                                   |                             |               |
| CAPASEG | CONSTRUCCIÓN DE LA TERCERA ETAPA DEL SISTEMA DE AGUA POTABLE EN LA LOCALIDAD DE COPANATOYAC, MUNICIPIO DE COPANATOYAC, EN EL ESTADO DE GUERRERO                                   | 0.0 | 0.0              | 0.0      | 2,000.0 | 0.0             | 0.0  | 0.0             | 0.0                       | 0.0                               | 0.0                         | 2,000.0       |
| CAPASEG | CONSTRUCCIÓN DE LA PRIMERA ETAPA DEL SANEAMIENTO EN TLACHAPA, MUNICIPIO DE TLACHAPA, EN EL ESTADO DE GUERRERO   | 0.0 | 0.0              | 10,000.0 | 0.0     | 0.0             | 0.0  | 0.0             | 0.0                       | 0.0                               | 0.0                         | 10,000.0      |
| CAPASEG | CONSTRUCCION DE DRENAJE SANITARIO DE LA LOCALIDAD DE MONTECILLO, MUNICIPIO DE CUAJINICUILAPA, GUERRERO  | 0.0 | 0.0              | 7,000.0  | 0.0     | 0.0             | 0.0  | 0.0             | 0.0                       | 0.0                               | 0.0                         | 7,000.0       |
| CAPASEG | REHABILITACIÓN DEL SISTEMA DE SANEAMIENTO EN LA LOCALIDAD DE TLAPEHUALA, MUNICIPIO DE TLAPEHUALA, EN EL ESTADO DE GUERRERO  | 0.0 | 0.0              | 0.0      | 9,750.0 | 0.0             | 0.0  | 0.0             | 0.0                       | 0.0                               | 0.0                         | 9,750.0       |
| CAPASEG | CONSTRUCCIÓN DEL SISTEMA DE AGUA POTABLE EN LA LOCALIDAD DE ARCELIA, MUNICIPIO DE ARCELIA, EN EL ESTADO DE GUERRERO, PRIMERA ETAPA  | 0.0 | 0.0              | 0.0      | 4,000.0 | 0.0             | 0.0  | 0.0             | 0.0                       | 0.0                               | 0.0                         | 4,000.0       |
| CAPASEG | CONSTRUCCIÓN DEL SISTEMA DE AGUA POTABLE EN LA LOCALIDAD DE YOLOTLA, MUNICIPIO DE SAN MIGUEL TOTOLAPAN, EN EL ESTADO DE GUERRERO  | 0.0 | 0.0              | 0.0      | 2,650.0 | 0.0             | 0.0  | 0.0             | 0.0                       | 0.0                               | 0.0                         | 2,650.0       |
| CAPASEG | CONSTRUCCIÓN DE LÍNEA DE CONDUCCIÓN (PARAJE HUAXACHTLA) PARA LA LOCALIDAD DE XOCHIHUEHUETLÁN, MUNICIPIO DE XOCHIHUEHUETLÁN, EN EL ESTADO DE GUERRERO                              | 0.0 | 0.0              | 0.0      | 3,500.0 | 0.0             | 0.0  | 0.0             | 0.0                       | 0.0                               | 0.0                         | 3,500.0       |
| CAPASEG | CONSTRUCCION DEL SISTEMA DE AGUA POTABLE EN LA LOCALIDAD DE CUATRO CRUCES, MUNICIPIO DE AJUCHITLÁN DEL PROGRESO, EN EL ESTADO DE GUERRERO   | 0.0 | 0.0              | 0.0      | 4,000.0 | 0.0             | 0.0  | 0.0             | 0.0                       | 0.0                               | 0.0                         | 4,000.0       |
| CAPASEG | TANQUE DE AGUA CALLE PROYECTO DE AUTOPISTA, COL. ROCA ORO, ACAPULCO DE JUAREZ   | 0.0 | 0.0              | 300.0    | 0.0     | 0.0             | 0.0  | 0.0             | 0.0                       | 0.0                               | 0.0                         | 300.0         |
| CAPASEG | RED DE DRENAJE, CALLE MONTE EVEREST, COL. PADRERAS DE COSTA AZUL, EN LA LOCALIDAD DE ACAPULCO, MUNICIPIO DE ACAPULCO DE JUAREZ  | 0.0 | 0.0              | 780.8    | 0.0     | 0.0             | 0.0  | 0.0             | 0.0                       | 0.0                               | 0.0                         | 780.8         |
| CAPASEG | CONSTRUCCIÓN DEL SISTEMA DE DRENAJE SANITARIO EN LA ZONA DEL CERESO LAS CRUCES, DE LA CIUDAD DE ACAPULCO MUNICIPIO DE ACAPULCO DE JUAREZ, EN EL ESTADO DE GUERRERO, PRIMERA ETAPA | 0.0 | 0.0              | 0.0      | 5,000.0 | 0.0             | 0.0  | 0.0             | 0.0                       | 0.0                               | 0.0                         | 5,000.0       |
| CAPASEG | DESARROLLO DEL SISTEMA DE DRENAJE SANITARIO EN LA COLONIA ALBORADA EN LA LOCALIDAD DE ACAPULCO MUNICIPIO DE ACAPULCO DE JUAREZ, EN EL ESTADO DE GUERRERO                          | 0.0 | 0.0              | 3,000.0  | 0.0     | 0.0             | 0.0  | 0.0             | 0.0                       | 0.0                               | 0.0                         | 3,000.0       |
| CAPASEG | CONSTRUCCIÓN DEL SISTEMA MULTIPLE DE AGUA POTABLE EN LA ZONA DE CACAHUATEPEC (MARGEN IZQUIERDA DEL RIO PAPAGAYO), EN EL MUNICIPIO DE ACAPULCO DE JUAREZ, EN EL ESTADO DE GUERRERO | 0.0 | 0.0              | 0.0      | 4,554.7 | 0.0             | 0.0  | 0.0             | 0.0                       | 0.0                               | 0.0                         | 4,554.7       |
| CAPASEG | CONSTRUCCIÓN DEL SISTEMA DE POTABILIZACIÓN EN LA LOCALIDAD DE LAS PENITAS, MUNICIPIO DE MARQUELA, EN EL ESTADO DE GUERRERO  | 0.0 | 0.0              | 0.0      | 1,500.0 | 0.0             | 0.0  | 0.0             | 0.0                       | 0.0                               | 0.0                         | 1,500.0       |
| CAPASEG | CONSTRUCCIÓN DEL SISTEMA DE AGUA POTABLE EN LA LOCALIDAD DE ZACUALPAN, MUNICIPIO DE TLAPA DE COMONFORT, EN EL ESTADO DE GUERRERO  | 0.0 | 0.0              | 0.0      | 2,250.0 | 0.0             | 0.0  | 0.0             | 0.0                       | 0.0                               | 0.0                         | 2,250.0       |
| CAPASEG | LIMPIEZA DE CAÑALES PLUVIALES POLICIFONO ZAPATA - SAN AGUSTIN, ACAPULCO   | 0.0 | 0.0              | 5,000.0  | 0.0     | 0.0             | 0.0  | 0.0             | 0.0                       | 0.0                               | 0.0                         | 5,000.0       |
| CAPASEG | REHABILITACIÓN DEL SISTEMA DE AGUA POTABLE EN LA LOCALIDAD DE COPALILLO, MUNICIPIO DE COPALILLO, EN EL ESTADO DE GUERRERO   | 0.0 | 0.0              | 0.0      | 3,500.0 | 0.0             | 0.0  | 0.0             | 0.0                       | 0.0                               | 0.0                         | 3,500.0       |

## Anexo 23-A

PRESUPUESTO DE EGRESOS 2023  
ANÁLITICO POR DEPENDENCIA EJECUTORA Y FUENTE DE FINANCIAMIENTO

| Entidad | DEPENDENCIA O ENTIDAD EJECUTORA / PROYECTO   | IED | (MILES DE PESOS) |         |         |                 |                           |                                   |                             | TOTAL GENERAL |
|---------|--|-----|------------------|---------|---------|-----------------|---------------------------|-----------------------------------|-----------------------------|---------------|
|         |  |     | FASP             | FAFEF   | FISE    | FAM-ASIST. SOC. | FAM-INF. EDUCATIVA BÁSICA | FAM-INF. EDUCATIVA MEDIA SUPERIOR | FAM-INF. EDUCATIVA SUPERIOR |               |
| CAPASEG | REHABILITACIÓN DE LA LÍNEA DE CONDUCCIÓN DEL SISTEMA DE AGUA POTABLE EN LA LOCALIDAD DE ATELANGO, MUNICIPIO DE ATELANGO DEL RÍO, EN EL ESTADO DE GUERRERO.   | 0.0 | 0.0              | 0.0     | 3,500.0 | 0.0             | 0.0                       | 0.0                               | 0.0                         | 3,500.0       |
| CAPASEG | PERFORACIÓN DE POZO ARTESANO EN LA COMUNIDAD DE SAN MIGUEL DE LAS PALMAS, UBICADO EN LA ZONA NORTE DE LA LOCALIDAD.  | 0.0 | 0.0              | 1,000.0 | 0.0     | 0.0             | 0.0                       | 0.0                               | 0.0                         | 1,000.0       |
| CAPASEG | REHABILITACIÓN DEL SISTEMA MÚLTIPLE DE AGUA POTABLE (LÍNEA DE CONDUCCIÓN, DE ALIMENTACIÓN Y RED DE DISTRIBUCIÓN) EN LAS LOCALIDADES DE LAS MINAS, TEMALACATZINGO, ZONTECOMATLÁN, SANTA CRUZ, LOMALAPA, AHUACATLÁN, COLONIA ALTAMIRANO, VISTA HERMOSA (ALTAMIRANO) Y COLONIA SAN PEDRO, MUNICIPIO DE OLINALÁ, EN EL ESTADO DE GUERRERO. | 0.0 | 0.0              | 0.0     | 3,500.0 | 0.0             | 0.0                       | 0.0                               | 0.0                         | 3,500.0       |
| CAPASEG | CONSTRUCCIÓN DEL SISTEMA DE AGUA POTABLE EN LA LOCALIDAD DE TASAJERAS, MUNICIPIO DE ACAPULCO DE JUÁREZ, EN EL ESTADO DE GUERRERO.  | 0.0 | 0.0              | 0.0     | 4,000.0 | 0.0             | 0.0                       | 0.0                               | 0.0                         | 4,000.0       |
| CAPASEG | INSTALACIÓN Y REHABILITACIÓN DE MACROMEDICIÓN DE CAPTACIONES Y TANQUES DEL SISTEMA DE AGUA POTABLE EN LA CIUDAD DE CHILPANCINGO, MUNICIPIO DE CHILPANCINGO DE LOS BRAVO, EN EL ESTADO DE GUERRERO.   | 0.0 | 0.0              | 0.0     | 3,500.0 | 0.0             | 0.0                       | 0.0                               | 0.0                         | 3,500.0       |
| CAPASEG | INSTALACIÓN DE MICROMEDIDORES DE LECTURA REMOTA EN USUARIOS POTENCIALES DEL SISTEMA DE AGUA POTABLE EN LA CIUDAD DE CHILPANCINGO, MUNICIPIO DE CHILPANCINGO DE LOS BRAVO, EN EL ESTADO DE GUERRERO.  | 0.0 | 0.0              | 0.0     | 3,000.0 | 0.0             | 0.0                       | 0.0                               | 0.0                         | 3,000.0       |
| CAPASEG | OBRAS DE INTERCONEXIÓN DE LOS SUBSISTEMAS DE AGUA POTABLE DE MOCHITLÁN, OMILTEMI Y ACAHUIZOTLA PARA MEJORAR EL SUMINISTRO Y DISTRIBUCIÓN EN EL SISTEMA DE AGUA POTABLE EN LA CIUDAD DE CHILPANCINGO, MUNICIPIO DE CHILPANCINGO DE LOS BRAVO, EN EL ESTADO DE GU.   | 0.0 | 0.0              | 0.0     | 4,500.0 | 0.0             | 0.0                       | 0.0                               | 0.0                         | 4,500.0       |
| CAPASEG | CONSTRUCCIÓN DEL SISTEMA DE AGUA POTABLE EN LA LOCALIDAD DE ZOMPEL TEPEC, MUNICIPIO DE CHILAPA DE ALVAREZ, EN EL ESTADO DE GUERRERO.   | 0.0 | 0.0              | 0.0     | 2,500.0 | 0.0             | 0.0                       | 0.0                               | 0.0                         | 2,500.0       |
| CAPASEG | CONSTRUCCIÓN DE LA SEGUNDA ETAPA DEL SISTEMA DE AGUA POTABLE EN LA LOCALIDAD DE CACAHUANANICHE, MUNICIPIO DE HUITZUCO DE LOS FIGUEROA, EN EL ESTADO DE GUERRERO, CONSISTENTE: RED DE DISTRIBUCIÓN Y TOMAS DOMICILIARIAS.   | 0.0 | 0.0              | 0.0     | 2,500.0 | 0.0             | 0.0                       | 0.0                               | 0.0                         | 2,500.0       |
| CAPASEG | REHABILITACIÓN DEL SISTEMA DE DRENAJE SANITARIO EN LA LOCALIDAD DE ZIHUATANEJO, MUNICIPIO DE ZIHUATANEJO DE AZUETA, EN EL ESTADO DE GUERRERO.  | 0.0 | 0.0              | 0.0     | 2,500.0 | 0.0             | 0.0                       | 0.0                               | 0.0                         | 2,500.0       |
| CAPASEG | REHABILITACIÓN DE RED DE DRENAJE SANITARIO EN LA CALLE CERRO DEL TEPEYAC EN LA COLONIA OMILTEMI, MUNICIPIO DE CHILPANCINGO, EN EL ESTADO DE GUERRERO.  | 0.0 | 0.0              | 2,400.0 | 0.0     | 0.0             | 0.0                       | 0.0                               | 0.0                         | 2,400.0       |
| CAPASEG | CONSTRUCCIÓN DE LA RED DE DISTRIBUCIÓN DEL SISTEMA DE AGUA POTABLE EN LA LOCALIDAD DE ATLAMAJALCINGO, MUNICIPIO DE ATLAMAJALCINGO DEL MONTE, EN EL ESTADO DE GUERRERO.   | 0.0 | 0.0              | 0.0     | 1,500.0 | 0.0             | 0.0                       | 0.0                               | 0.0                         | 1,500.0       |
| CAPASEG | SISTEMA DE DRENAJE   | 0.0 | 0.0              | 1,000.0 | 0.0     | 0.0             | 0.0                       | 0.0                               | 0.0                         | 1,000.0       |
| CAPASEG | CONSTRUCCIÓN DE TANQUE DE REGULACIÓN DE AGUA   | 0.0 | 0.0              | 812.0   | 0.0     | 0.0             | 0.0                       | 0.0                               | 0.0                         | 812.0         |
| CAPASEG | REHABILITACIÓN DE RED DE AGUA POTABLE EN LA CALE AVENIDA PRINCIPAL EN LA COLONIA OMILTEMI  | 0.0 | 0.0              | 1,600.0 | 0.0     | 0.0             | 0.0                       | 0.0                               | 0.0                         | 1,600.0       |



## Anexo 23-A

PRESUPUESTO DE EGRESOS 2023  
ANALÍTICO POR DEPENDENCIA EJECUTORA Y FUENTE DE FINANCIAMIENTO

(MILES DE PESOS)

| Entidad | DEPENDENCIA O ENTIDAD EJECUTORA / PROYECTO   | IED | FASP | FAFEF     | FISE      | FAM-ASIST. SOC. | FAM-INF. EDUCATIVA BÁSICA | FAM-INF. EDUCATIVA MEDIA SUPERIOR | FAM-INF. EDUCATIVA SUPERIOR | TOTAL GENERAL |
|---------|--|-----|------|-----------|-----------|-----------------|---------------------------|-----------------------------------|-----------------------------|---------------|
| CAPASEG | CONSTRUCCIÓN DE CAPTACIÓN Y LÍNEA DE CONDUCCIÓN EN LA LOCALIDAD DE CUAUTEPEC, MUNICIPIO DE CUAUTEPEC, EN EL ESTADO DE GUERRERO.  | 0.0 | 0.0  | 0.0       | 2,500.0   | 0.0             | 0.0                       | 0.0                               | 0.0                         | 2,500.0       |
| CAPASEG | CONSTRUCCIÓN DE LA RED DE DRENAJE SANITARIO EN LA COLONIA AMPLIACIÓN 4 DE ABRIL, MUNICIPIO DE CHILPANCINGO DE LOS BRAVO, EN EL ESTADO DE GUERRERO.                             | 0.0 | 0.0  | 0.0       | 4,750.0   | 0.0             | 0.0                       | 0.0                               | 0.0                         | 4,750.0       |
| CAPASEG | CONSTRUCCIÓN DE LA RED DE DRENAJE SANITARIO EN LA COLONIA 4 DE ABRIL, MUNICIPIO DE CHILPANCINGO DE LOS BRAVO, EN EL ESTADO DE GUERRERO.  | 0.0 | 0.0  | 0.0       | 2,050.0   | 0.0             | 0.0                       | 0.0                               | 0.0                         | 2,050.0       |
| CAPASEG | CONSTRUCCIÓN DE LA RED DE DRENAJE SANITARIO (BARRANCA PEXOAPA), EN CHILPANCINGO MUNICIPIO DE CHILPANCINGO DE LOS BRAVO, EN EL ESTADO DE GUERRERO.                              | 0.0 | 0.0  | 0.0       | 1,000.0   | 0.0             | 0.0                       | 0.0                               | 0.0                         | 1,000.0       |
| CAPASEG | CONSTRUCCIÓN DE LA TERCERA ETAPA DE SEIS DEL SISTEMA DE DRENAJE SANITARIO, EN LA LOCALIDAD DE AYUTLA DE LOS LIBRES MUNICIPIO DE AYUTLA DE LOS LIBRES EN EL ESTADO DE GUERRERO. | 0.0 | 0.0  | 0.0       | 4,000.0   | 0.0             | 0.0                       | 0.0                               | 0.0                         | 4,000.0       |
| CAPASEG | CONSTRUCCIÓN DEL DRENAJE SANITARIO EN LA LOCALIDAD DE QUETZALAPA MUNICIPIO DE AZOYÚ, EN EL ESTADO DE GUERRERO (TERCERA ETAPA).   | 0.0 | 0.0  | 0.0       | 2,500.0   | 0.0             | 0.0                       | 0.0                               | 0.0                         | 2,500.0       |
| CICAEG  | Comisión de Infraestructura Carretera y Aeroportuaria del Estado de Guerrero   | 0.0 | 0.0  | 363,746.3 | 263,245.3 | 0.0             | 0.0                       | 0.0                               | 0.0                         | 626,991.6     |
| CICAEG  | CONSTRUCCIÓN DEL PUENTE VEHICULAR VIA RAPIDA (EJIDO AGUAS BLANCAS) EN EL MUNICIPIO DE ACAPULCO DE JUÁREZ, EN EL ESTADO DE GUERRERO.  | 0.0 | 0.0  | 10,000.0  | 0.0       | 0.0             | 0.0                       | 0.0                               | 0.0                         | 10,000.0      |
| CICAEG  | PAVIMENTACIÓN DE LA CARRETERA ACAPULCO - EL VELADERO 4TA. ETAPA DEL 1+020 AL 2+020 EN MUNICIPIO DE ACAPULCO DE JUÁREZ, EN EL ESTADO DE GUERRERO.                               | 0.0 | 0.0  | 7,000.0   | 0.0       | 0.0             | 0.0                       | 0.0                               | 0.0                         | 7,000.0       |
| CICAEG  | PAVIMENTACIÓN DEL CAMINO SAN JUAN DEL REPARO - AMATEPEC - HUAJINTEPEC 2DA. ETAPA EN EL MUNICIPIO DE ACAPULCO DE JUÁREZ, EN EL ESTADO DE GUERRERO.                              | 0.0 | 0.0  | 5,000.0   | 0.0       | 0.0             | 0.0                       | 0.0                               | 0.0                         | 5,000.0       |
| CICAEG  | PAVIMENTACIÓN DEL CAMINO OCOTITO - TLAHUZAPA - COACOYULILO - JALEACA DE CATALÁN, KM 0+000 AL KM 45+000 EN EL MUNICIPIO DE CHILPANCINGO DE LOS BRAVO, EN EL ESTADO DE GUERRERO. | 0.0 | 0.0  | 5,500.0   | 0.0       | 0.0             | 0.0                       | 0.0                               | 0.0                         | 5,500.0       |
| CICAEG  | TERMINACIÓN DEL PUENTE VEHICULAR "MATA DE CHILILLO" ACCESOS Y OBRAS COMPLEMENTARIAS EN EL MUNICIPIO DE CHILPANCINGO DE LOS BRAVO, EN EL ESTADO DE GUERRERO.                    | 0.0 | 0.0  | 12,000.0  | 0.0       | 0.0             | 0.0                       | 0.0                               | 0.0                         | 12,000.0      |
| CICAEG  | CONSERVACIÓN DEL CAMINO OCOTITO - ZOYATEPEC TRAMO KM 8+000-KM 12+000 EN EL MUNICIPIO DE CHILPANCINGO DE LOS BRAVO, EN EL ESTADO DE GUERRERO.                                   | 0.0 | 0.0  | 3,000.0   | 0.0       | 0.0             | 0.0                       | 0.0                               | 0.0                         | 3,000.0       |
| CICAEG  | CONSTRUCCIÓN DEL PUENTE VEHICULAR "LA DAMA" ACCESOS Y OBRAS COMPLEMENTARIAS EN EL MUNICIPIO DE GENERAL H. CASTILLO, EN EL ESTADO DE GUERRERO.                                  | 0.0 | 0.0  | 13,500.0  | 0.0       | 0.0             | 0.0                       | 0.0                               | 0.0                         | 13,500.0      |
| CICAEG  | PAVIMENTACIÓN DE CAMINO E.C (PARANISO - PUERTO DEL GALLO) - TORO MUERTO - LINDA VISTA - PETUACALA MUNICIPIO DE GENERAL HELIODORO CASTILLO, EN EL ESTADO DE GUERRERO.           | 0.0 | 0.0  | 0.0       | 5,500.0   | 0.0             | 0.0                       | 0.0                               | 0.0                         | 5,500.0       |
| CICAEG  | PAVIMENTACIÓN DEL CAMINO CARRIZALILLO-AMATITLÁN, EN EL MUNICIPIO DE EDUARDO NERI, EN EL ESTADO DE GUERRERO.  | 0.0 | 0.0  | 10,000.0  | 0.0       | 0.0             | 0.0                       | 0.0                               | 0.0                         | 10,000.0      |

## Anexo 23-A

PRESUPUESTO DE EGRESOS 2023  
ANALÍTICO POR DEPENDENCIA EJECUTORA Y FUENTE DE FINANCIAMIENTO

(MILES DE PESOS)

| Entidad | DEPENDENCIA O ENTIDAD EJECUTORA / PROYECTO  | IED | FASP | FAFEF    | FISE      | FAM-ASIST. SOC. | FAM-INF. EDUCATIVA BÁSICA | FAM-INF. EDUCATIVA MEDIA SUPERIOR | FAM-INF. EDUCATIVA SUPERIOR | TOTAL GENERAL |
|---------|---|-----|------|----------|-----------|-----------------|---------------------------|-----------------------------------|-----------------------------|---------------|
| CICAE   | PAVIMENTACIÓN DE LA VÍA ALTERNATIVA HUEYCANTE-NANGO, EN EL MUNICIPIO DE CHILAPA DE ALVAREZ-JOSE JOAQUIN DE HERRERA, EN EL ESTADO DE GUERRERO.                       | 0.0 | 0.0  | 0.0      | 101,195.3 | 0.0             | 0.0                       | 0.0                               | 0.0                         | 101,195.3     |
| CICAE   | PAVIMENTACIÓN DEL CAMINO E.C. (TIERRA COLORADA - AYUTLA) - OMITLAN TRAMO DEL KM. 0+000 AL KM. 3+000 EN EL MUNICIPIO DE JUAN R. ESCUDERO EN EL ESTADO DE GUERRERO.   | 0.0 | 0.0  | 4,000.0  | 0.0       | 0.0             | 0.0                       | 0.0                               | 0.0                         | 4,000.0       |
| CICAE   | PAVIMENTACIÓN DEL CAMINO DE HUEYITLAN - ALMOLONGA (SEGUNDA ETAPA) TRAMO DEL KM. 0+000 AL KM. 5+000 EN EL MUNICIPIO DE MARTIR DE CUILAPAN, EN EL ESTADO DE GUERRERO. | 0.0 | 0.0  | 4,000.0  | 0.0       | 0.0             | 0.0                       | 0.0                               | 0.0                         | 4,000.0       |
| CICAE   | PAVIMENTACIÓN DEL CAMINO NANZINTLA-COCUYUL, EN EL MUNICIPIO DE QUECHULTENANGO, EN EL ESTADO DE GUERRERO.  | 0.0 | 0.0  | 10,000.0 | 0.0       | 0.0             | 0.0                       | 0.0                               | 0.0                         | 10,000.0      |
| CICAE   | PAVIMENTACIÓN DE EL JAGÜEY - GRUTAS DE JUXTLAHUACA, TRAMO DEL KM. 0+400 AL KM. 1+200 EN EL MUNICIPIO DE QUECHULTENANGO, EN EL ESTADO DE GUERRERO.                   | 0.0 | 0.0  | 0.0      | 8,000.0   | 0.0             | 0.0                       | 0.0                               | 0.0                         | 8,000.0       |
| CICAE   | PAVIMENTACIÓN DEL CAMINO QUECHULTENANGO-JALAPA-SANTA CRUZ-PUERTO VIEJO, EN EL MUNICIPIO DE QUECHULTENANGO, EN EL ESTADO DE GUERRERO.                                | 0.0 | 0.0  | 1,000.0  | 0.0       | 0.0             | 0.0                       | 0.0                               | 0.0                         | 1,000.0       |
| CICAE   | PAVIMENTACIÓN DEL CAMINO COLOTLIPA-JOCUTLA, EN EL MUNICIPIO DE QUECHULTENANGO, EN EL ESTADO DE GUERRERO.  | 0.0 | 0.0  | 1,000.0  | 0.0       | 0.0             | 0.0                       | 0.0                               | 0.0                         | 1,000.0       |
| CICAE   | REHABILITACIÓN DE LA CARRETERA E.C. (AYUTLA-CRUZ GRANDE)-TONALA, EN EL MUNICIPIO DE AYUTLA DE LOS LIBRES, EN EL ESTADO DE GUERRERO.                                 | 0.0 | 0.0  | 0.0      | 3,500.0   | 0.0             | 0.0                       | 0.0                               | 0.0                         | 3,500.0       |
| CICAE   | REHABILITACIÓN DE CAMINO CRUCERO DE VISTA HERMOSA-CIENEGA-EL SAUCE, EN EL MUNICIPIO DE AYUTLA DE LOS LIBRES, EN EL ESTADO DE GUERRERO.                              | 0.0 | 0.0  | 0.0      | 3,500.0   | 0.0             | 0.0                       | 0.0                               | 0.0                         | 3,500.0       |
| CICAE   | CONSTRUCCIÓN DEL PUENTE VEHICULAR "MAXIMAD" ACCESOS Y OBRAS COMPLEMENTARIAS EN EL MUNICIPIO DE AZOYÚ, EN EL ESTADO DE GUERRERO.                                     | 0.0 | 0.0  | 6,000.0  | 0.0       | 0.0             | 0.0                       | 0.0                               | 0.0                         | 6,000.0       |
| CICAE   | REHABILITACIÓN DE CARRETERA E.C. ACAPULCO - HUATULCOI - PLAYA VENTURA, TRAMOS ANSLADOS, EN EL MUNICIPIO DE COPALA, EN EL ESTADO DE GUERRERO.                        | 0.0 | 0.0  | 0.0      | 2,000.0   | 0.0             | 0.0                       | 0.0                               | 0.0                         | 2,000.0       |
| CICAE   | PAVIMENTACIÓN DE CAMINO JUCHITÁN - ILLANOS DEL COCO, (SEGUNDA ETAPA) EN EL MUNICIPIO DE JUCHITÁN, EN EL ESTADO DE GUERRERO.   | 0.0 | 0.0  | 4,500.0  | 0.0       | 0.0             | 0.0                       | 0.0                               | 0.0                         | 4,500.0       |
| CICAE   | PAVIMENTACIÓN DEL CAMINO E.C. (TLAPA-MARQUELIA)-CAPULIN CHOCOLATE, EN EL MUNICIPIO DE MARQUELIA, TRAMO DEL KM. 0+000 AL KM. 4+100 EN EL ESTADO DE GUERRERO.         | 0.0 | 0.0  | 6,000.0  | 0.0       | 0.0             | 0.0                       | 0.0                               | 0.0                         | 6,000.0       |
| CICAE   | PAVIMENTACIÓN DEL CAMINO EL MESÓN - JICAMALTEPEC - LOMA BONITA, EN EL MUNICIPIO DE SAN LUIS ACATLÁN, EN EL ESTADO DE GUERRERO.                                      | 0.0 | 0.0  | 0.0      | 3,000.0   | 0.0             | 0.0                       | 0.0                               | 0.0                         | 3,000.0       |
| CICAE   | CONSTRUCCIÓN DE LA CARRETERA ACAPULCO SAN MARCOS (LOMAS DE CHAPULTEPEC-MONTE ALTO) EN EL MUNICIPIO DE SAN MARCOS, EN EL ESTADO DE GUERRERO.                         | 0.0 | 0.0  | 12,000.0 | 0.0       | 0.0             | 0.0                       | 0.0                               | 0.0                         | 12,000.0      |
| CICAE   | PAVIMENTACIÓN E.C. (AYUTLA-TIERRA COLORADA) OCOTITLÁN-VILLA HERMOSA-HUAMUCHAPA 2DA. ETAPA, EN EL MUNICIPIO DE TECOMANAPA, EN EL ESTADO DE GUERRERO.                 | 0.0 | 0.0  | 4,000.0  | 0.0       | 0.0             | 0.0                       | 0.0                               | 0.0                         | 4,000.0       |



## Anexo 23-A

PRESUPUESTO DE EGRESOS 2023  
ANALÍTICO POR DEPENDENCIA EJECUTORA Y FUENTE DE FINANCIAMIENTO

| (MILES DE PESOS) |   |     |      |          |         |                 |                           |                                   |                             |               |
|------------------|---|-----|------|----------|---------|-----------------|---------------------------|-----------------------------------|-----------------------------|---------------|
| Entidad          | DEPENDENCIA O ENTIDAD EJECUTORA / PROYECTO  | IED | FASP | FAFEF    | FISE    | FAM ASIST. SOC. | FAM-INF. EDUCATIVA BÁSICA | FAM-INF. EDUCATIVA MEDIA SUPERIOR | FAM-INF. EDUCATIVA SUPERIOR | TOTAL GENERAL |
| CICAE            | REHABILITACIÓN DEL CARRETERA TLACOACHISTLAHUACA-DOS CRUCES, EN EL MUNICIPIO DE TLACOACHISTLAHUACA EN EL ESTADO DE GUERRERO.   | 0.0 | 0.0  | 0.0      | 5,000.0 | 0.0             | 0.0                       | 0.0                               | 0.0                         | 5,000.0       |
| CICAE            | PAVIMENTACIÓN DEL CAMINO SAN CRISTÓBAL - EL CAPULÍN, EN EL MUNICIPIO DE TLACOACHISTLAHUACA, EN EL ESTADO DE GUERRERO.   | 0.0 | 0.0  | 4,000.0  | 0.0     | 0.0             | 0.0                       | 0.0                               | 0.0                         | 4,000.0       |
| CICAE            | REHABILITACIÓN DE CARRETERA HUEHUETAN-LOS CHEHUES, EN EL MUNICIPIO DE AZOYÚ, EN EL ESTADO DE GUERRERO.  | 0.0 | 0.0  | 5,000.0  | 0.0     | 0.0             | 0.0                       | 0.0                               | 0.0                         | 5,000.0       |
| CICAE            | REHABILITACIÓN DE LA CARRETERA "HACIENDA DE CABANAS-PLAYA PARAISO ESCONDIDO EN EL MUNICIPIO DE BENITO JUÁREZ, EN EL ESTADO DE GUERRERO.   | 0.0 | 0.0  | 3,000.0  | 0.0     | 0.0             | 0.0                       | 0.0                               | 0.0                         | 3,000.0       |
| CICAE            | REHABILITACIÓN DE LA CARRETERA LAS TUNAS-PLAYA PEZ VELA EN EL MUNICIPIO DE BENITO JUÁREZ, EN EL ESTADO DE GUERRERO.   | 0.0 | 0.0  | 3,000.0  | 0.0     | 0.0             | 0.0                       | 0.0                               | 0.0                         | 3,000.0       |
| CICAE            | CONSTRUCCIÓN DEL PUENTE VEHICULAR "LAS HUMEDADES" ACCESOS Y OBRAS COMPLEMENTARIAS EN EL MUNICIPIO DE COYUCA DE BENÍTEZ, EN EL ESTADO DE GUERRERO.                                     | 0.0 | 0.0  | 16,804.7 | 0.0     | 0.0             | 0.0                       | 0.0                               | 0.0                         | 16,804.7      |
| CICAE            | PAVIMENTACIÓN DEL CAMINO LA BUGAMBILIA (BUGAMBILIAS) - LAS COMPUERTAS, SEGUNDA ETAPA EN EL MUNICIPIO DE COYUCA DE BENÍTEZ, EN EL ESTADO DE GUERRERO.                                  | 0.0 | 0.0  | 10,000.0 | 0.0     | 0.0             | 0.0                       | 0.0                               | 0.0                         | 10,000.0      |
| CICAE            | CONSTRUCCIÓN DEL PUENTE VEHICULAR "LAS CAMELINAS" ACCESOS Y OBRAS COMPLEMENTARIAS EN EL MUNICIPIO DE PETATLÁN, EN EL ESTADO DE GUERRERO.  | 0.0 | 0.0  | 16,850.0 | 0.0     | 0.0             | 0.0                       | 0.0                               | 0.0                         | 16,850.0      |
| CICAE            | PAVIMENTACIÓN DEL CAMINO SANTA ROSA - EL PAROTAL - MAMEYAL - EL DURAZNO DEL KM. 23+000 AL KLM. 86+000 EN EL MUNICIPIO DE PETATLÁN, EN EL ESTADO DE GUERRERO.                          | 0.0 | 0.0  | 7,000.0  | 0.0     | 0.0             | 0.0                       | 0.0                               | 0.0                         | 7,000.0       |
| CICAE            | CONSERVACIÓN DE CAMINO PAROTAL-PORVENIR EN EL MUNICIPIO DE PETATLÁN, EN EL ESTADO DE GUERRERO.  | 0.0 | 0.0  | 3,000.0  | 0.0     | 0.0             | 0.0                       | 0.0                               | 0.0                         | 3,000.0       |
| CICAE            | CONSERVACIÓN DEL CAMINO PETATLÁN-PIEDRA DE VELIANO-RIO FRIO EN EL MUNICIPIO DE PETATLÁN, EN EL ESTADO DE GUERRERO.  | 0.0 | 0.0  | 3,850.0  | 0.0     | 0.0             | 0.0                       | 0.0                               | 0.0                         | 3,850.0       |
| CICAE            | REHABILITACIÓN DEL CAMINO SAN LUIS SAN PEDRO-FRESNO DE PUERTO RICO EN EL MUNICIPIO DE TECPAN DE GALEANA, TRAMO DEL KM 0+000 AL KM 76+000, (TRAMOS AISLADOS) EN EL ESTADO DE GUERRERO. | 0.0 | 0.0  | 5,000.0  | 0.0     | 0.0             | 0.0                       | 0.0                               | 0.0                         | 5,000.0       |
| CICAE            | REHABILITACIÓN E.C. CARRETERA FEDERAL (ACAPULCO-ZIHUATANEJO)-EL GUAYABILLO, EN EL MUNICIPIO DE TECPAN DE GALEANA, EN EL ESTADO DE GUERRERO.   | 0.0 | 0.0  | 5,000.0  | 0.0     | 0.0             | 0.0                       | 0.0                               | 0.0                         | 5,000.0       |
| CICAE            | REHABILITACIÓN DEL E.C. (ACAPULCO-ZIHUATANEJO)-TENEXPA, EN EL MUNICIPIO DE TECPAN DE GALEANA, EN EL ESTADO DE GUERRERO.   | 0.0 | 0.0  | 3,000.0  | 0.0     | 0.0             | 0.0                       | 0.0                               | 0.0                         | 3,000.0       |
| CICAE            | CONSTRUCCIÓN DEL PUENTE VEHICULAR "LA CHONA", ACCESOS Y OBRAS COMPLEMENTARIAS, EN EL MUNICIPIO DE TECPAN DE GALEANA, EN EL ESTADO DE GUERRERO.  | 0.0 | 0.0  | 12,650.0 | 0.0     | 0.0             | 0.0                       | 0.0                               | 0.0                         | 12,650.0      |
| CICAE            | PAVIMENTACIÓN DEL CAMINO COCOYUL-VERBASANTA-ACATEPEC, EN EL MUNICIPIO DE ACATEPEC, EN EL ESTADO DE GUERRERO.  | 0.0 | 0.0  | 0.0      | 5,000.0 | 0.0             | 0.0                       | 0.0                               | 0.0                         | 5,000.0       |

| Entidad | DEPENDENCIA O ENTIDAD EJECUTORA / PROYECTO   | IED | FASP | FAEEF    | FISE     | FAM-INF. EDUCATIVA BÁSICA | FAM-INF. EDUCATIVA MEDIA SUPERIOR | FAM-INF. EDUCATIVA SUPERIOR | TOTAL GENERAL |
|---------|--|-----|------|----------|----------|---------------------------|-----------------------------------|-----------------------------|---------------|
| CICAEG  | PAVIMENTACIÓN DEL CAMINO ATLAMAJALNCOINGO DEL MONTE-ZILACAYOTITLAN, EN EL MUNICIPIO DE ATLAMAJALNCOINGO DEL MONTE, EN EL ESTADO DE GUERRERO  | 0.0 | 0.0  | 5,000.0  | 0.0      | 0.0                       | 0.0                               | 0.0                         | 5,000.0       |
| CICAEG  | PAVIMENTACIÓN DEL CAMINO E.C. (ATLTLTAC - TLATLAQUITEPEC) - HUITZACOTLA - TECOCOMULAPA - LINDA VISTA - SAN JOSÉ - EL POTRERO, EN EL MUNICIPIO DE ATLTLTAC, EN EL ESTADO DE GUERRERO.                               | 0.0 | 0.0  | 5,000.0  | 0.0      | 0.0                       | 0.0                               | 0.0                         | 5,000.0       |
| CICAEG  | PAVIMENTACIÓN DEL CAMINO CAMINO PUENTES IGUALITA - SAN JUAN PUERTO MONTANA - COCHOAPA EL GRANDE, EN TRAMO SAN MIGUEL AMOLTEPEC-COCHOAPA EL GRANDE, EN EL MUNICIPIO DE COCHOAPA EL GRANDE, EN EL ESTADO DE GUERRERO | 0.0 | 0.0  | 0.0      | 10,000.0 | 0.0                       | 0.0                               | 0.0                         | 10,000.0      |
| CICAEG  | PAVIMENTACIÓN DEL CAMINO DOS RIOS-TERRERO VENADO, EN EL MUNICIPIO DE COCHOAPA EL GRANDE, EN EL ESTADO DE GUERRERO.   | 0.0 | 0.0  | 0.0      | 20,000.0 | 0.0                       | 0.0                               | 0.0                         | 20,000.0      |
| CICAEG  | REHABILITACIÓN DE LA CARRETERA METLATONOC-COCHOAPA EL GRANDE EN EL MUNICIPIO DE COCHOAPA EL GRANDE, EN EL ESTADO DE GUERRERO   | 0.0 | 0.0  | 4,000.0  | 0.0      | 0.0                       | 0.0                               | 0.0                         | 4,000.0       |
| CICAEG  | REHABILITACIÓN DE LA CARRETERA E.C. (CHILPANCINGO-JILOTEPEC) AYOTZINAPA EN EL MUNICIPIO DE COPANATOTYAC, EN EL ESTADO DE GUERRERO  | 0.0 | 0.0  | 0.0      | 4,000.0  | 0.0                       | 0.0                               | 0.0                         | 4,000.0       |
| CICAEG  | REHABILITACIÓN DE LA CARRETERA (OLINALA-IXCAMILPA)-PAPALUTLA (TRAMOS AISLADOS) EN EL MUNICIPIO DE OLINALA, EN EL ESTADO DE GUERRERO.   | 0.0 | 0.0  | 5,000.0  | 0.0      | 0.0                       | 0.0                               | 0.0                         | 5,000.0       |
| CICAEG  | PAVIMENTACIÓN DEL CAMINO E.C. (TLAPA - MARQUELÍA) - TIERRA COLORADA - COCOYUL - RANCHO VIEJO, EN EL MUNICIPIO DE MALINALTEPEC, EN EL ESTADO DE GUERRERO  | 0.0 | 0.0  | 8,000.0  | 0.0      | 0.0                       | 0.0                               | 0.0                         | 8,000.0       |
| CICAEG  | PAVIMENTACIÓN DE CAMINO E.C. (TLAPA - MARQUELÍA) - TLAPA - LOMA MAMEY - ARROYO SAN PEDRO - EL MANGO EN EL MUNICIPIO DE MALINALTEPEC, EN EL ESTADO DE GUERRERO  | 0.0 | 0.0  | 0.0      | 4,000.0  | 0.0                       | 0.0                               | 0.0                         | 4,000.0       |
| CICAEG  | REHABILITACIÓN DE LA CARRETERA METLATONOC-COCHOAPA EL GRANDE (TRAMOS AISLADOS) EN EL MUNICIPIO DE COCHOAPA EL GRANDE, EN EL ESTADO DE GUERRERO   | 0.0 | 0.0  | 10,000.0 | 0.0      | 0.0                       | 0.0                               | 0.0                         | 10,000.0      |
| CICAEG  | PAVIMENTACIÓN DEL CAMINO PUEBLO HIDALGO-BUENAVISTA-RIO IGUAÑA-CHILITLAHUACA, TRAMO: RIO IGUAÑA-CHILITLAHUACA, EN EL ESTADO DE GUERRERO   | 0.0 | 0.0  | 0.0      | 10,000.0 | 0.0                       | 0.0                               | 0.0                         | 10,000.0      |
| CICAEG  | PAVIMENTACIÓN DEL CAMINO RAMAL A ZACUALPAN (TERCERA ETAPA), EN EL MUNICIPIO DE TLAPA DE COMONFORT, EN EL ESTADO DE GUERRERO.   | 0.0 | 0.0  | 0.0      | 8,000.0  | 0.0                       | 0.0                               | 0.0                         | 8,000.0       |
| CICAEG  | PAVIMENTACIÓN DEL CAMINO TLAPA-AHUETEPEC PUEBLO-TLAQUIYOLA-ACATENCOC-CHIEPETLAN-CUALAC EN EL MUNICIPIO DE CUALAC, EN EL ESTADO DE GUERRERO   | 0.0 | 0.0  | 4,000.0  | 0.0      | 0.0                       | 0.0                               | 0.0                         | 4,000.0       |
| CICAEG  | CONSTRUCCIÓN DEL PUENTE VEHICULAR "SAN ISIDRO LABRADOR" ACCESOS Y OBRAS COMPLEMENTARIAS EN EL MUNICIPIO DE XALPATLAHUAC, EN EL ESTADO DE GUERRERO  | 0.0 | 0.0  | 0.0      | 15,000.0 | 0.0                       | 0.0                               | 0.0                         | 15,000.0      |
| CICAEG  | PAVIMENTACIÓN DEL CAMINO ZACATIPA - XALATZALA EN EL MUNICIPIO XALPATLAHUAC, EN EL ESTADO DE GUERRERO.  | 0.0 | 0.0  | 0.0      | 4,000.0  | 0.0                       | 0.0                               | 0.0                         | 4,000.0       |





**PRESUPUESTO DE EGRESOS 2023**  
**ANALÍTICO POR DEPENDENCIA EJECUTORA Y FUENTE DE FINANCIAMIENTO**

| Entidad          | DEPENDENCIA O ENTIDAD EJECUTORA / PROYECTO  | IED | FASP | FAEF     | FISE    | FAM-ASIST. SOC. | FAM-INF. EDUCATIVA BÁSICA | FAM-INF. EDUCATIVA MEDIA SUPERIOR | FAM-INF. EDUCATIVA SUPERIOR | TOTAL GENERAL |
|------------------|---|-----|------|----------|---------|-----------------|---------------------------|-----------------------------------|-----------------------------|---------------|
| (MILES DE PESOS) |   |     |      |          |         |                 |                           |                                   |                             |               |
| CICAEG           | REHABILITACIÓN DE LA CARRETERA CHICHUALCO-YOTILA DEL KM 0+000 AL 21+000 (TRAMOS AISLADOS), EN EL MUNICIPIO DE LEONARDO BRAVO, EN EL ESTADO DE GUERRERO                    | 0.0 | 0.0  | 4,091.6  | 0.0     | 0.0             | 0.0                       | 0.0                               | 0.0                         | 4,091.6       |
| CICAEG           | PAVIMENTACIÓN DEL CAMINO AJUCHITLAN DEL PROGRESO-ARROYO FRIO EN EL MUNICIPIO DE AJUCHITLAN DEL PROGRESO, EN EL ESTADO DE GUERRERO   | 0.0 | 0.0  | 0.0      | 7,000.0 | 0.0             | 0.0                       | 0.0                               | 0.0                         | 7,000.0       |
| CICAEG           | REHABILITACIÓN DEL PUENTE VEHICULAR "SAN JUAN CHAMACUA" (PRIMERA ETAPA) EN EL MUNICIPIO DE COYUCA DE CATALÁN, EN EL ESTADO DE GUERRERO                                    | 0.0 | 0.0  | 0.0      | 7,500.0 | 0.0             | 0.0                       | 0.0                               | 0.0                         | 7,500.0       |
| CICAEG           | PAVIMENTACIÓN DEL CAMINO PUNGARABATITO EN EL MUNICIPIO DE COYUCA DE CATALÁN, EN EL ESTADO DE GUERRERO   | 0.0 | 0.0  | 0.0      | 5,000.0 | 0.0             | 0.0                       | 0.0                               | 0.0                         | 5,000.0       |
| CICAEG           | REHABILITACIÓN DE TRAMO CARRETERO CUTZAMALA - NUEVO GALEANA EN EL MUNICIPIO DE CUTZAMALA DE PINZÓN, EN EL ESTADO DE GUERRERO  | 0.0 | 0.0  | 4,000.0  | 0.0     | 0.0             | 0.0                       | 0.0                               | 0.0                         | 4,000.0       |
| CICAEG           | REHABILITACIÓN DEL TRAMO CARRETERO INTERMUNICIPAL AZOYÚ-CUANACAXITLÁN, MUNICIPIO DE SAN LUIS ACATLÁN, GUERRERO  | 0.0 | 0.0  | 10,000.0 | 0.0     | 0.0             | 0.0                       | 0.0                               | 0.0                         | 10,000.0      |
| CICAEG           | PAVIMENTACIÓN DE CAMINO E.C (CD. ALTAMIRANO-TLALCHAPA)-PLACERITO DEL KM. 0+000 AL KM. 1+513 EN EL MUNICIPIO DE PUNGARABATO, EN EL ESTADO DE GUERRERO                      | 0.0 | 0.0  | 5,000.0  | 0.0     | 0.0             | 0.0                       | 0.0                               | 0.0                         | 5,000.0       |
| CICAEG           | PAVIMENTACIÓN DE LA CALLE PUNGARABATO ORIENTE EN LA LOCALIDAD DE LAS QUERENDAS, EN EL MUNICIPIO DE PUNGARABATO, EN EL ESTADO DE GUERRERO                                  | 0.0 | 0.0  | 4,000.0  | 0.0     | 0.0             | 0.0                       | 0.0                               | 0.0                         | 4,000.0       |
| CICAEG           | PAVIMENTACIÓN DE CALLE PRINCIPAL DE LA COMUNIDAD DE PANDOLOMA 2DA. ETAPA EN EL MUNICIPIO DE SAN MIGUEL TOTOLAPAN, EN EL ESTADO DE GUERRERO                                | 0.0 | 0.0  | 0.0      | 4,000.0 | 0.0             | 0.0                       | 0.0                               | 0.0                         | 4,000.0       |
| CICAEG           | REHABILITACIÓN DE CARRETERA PETLAGALA - SAN FRANCISCO EN EL MUNICIPIO DE SAN MIGUEL TOTOLAPAN, EN EL ESTADO DE GUERRERO   | 0.0 | 0.0  | 0.0      | 4,000.0 | 0.0             | 0.0                       | 0.0                               | 0.0                         | 4,000.0       |
| CICAEG           | REHABILITACIÓN DE LA CARRETERA COYUCA DE CATALÁN-AJUCHITLAN DEL PROGRESO-SAN MIGUEL TOTOLAPAN-SAN JOSÉ POLIUTLA, MUNICIPIO SAN MIGUEL TOTOLAPAN, EN EL ESTADO DE GUERRERO | 0.0 | 0.0  | 0.0      | 4,000.0 | 0.0             | 0.0                       | 0.0                               | 0.0                         | 4,000.0       |
| CICAEG           | REHABILITACIÓN DE CAMINO PETLAGALA-PIEDRA CONCHA, EN EL MUNICIPIO DE SAN MIGUEL TOTOLAPAN, EN EL ESTADO DE GUERRERO   | 0.0 | 0.0  | 0.0      | 2,050.0 | 0.0             | 0.0                       | 0.0                               | 0.0                         | 2,050.0       |
| CICAEG           | TERMINACIÓN DEL PUENTE "LA POZA" SOBRE EL RÍO ORO, EN EL MUNICIPIO DE ZIRANDARO, EN EL ESTADO DE GUERRERO   | 0.0 | 0.0  | 6,167.1  | 0.0     | 0.0             | 0.0                       | 0.0                               | 0.0                         | 6,167.1       |
| CICAEG           | PUENTE VEHICULAR A BASE DE CONCRETO ARMADO. CALLE CONFEDERACIÓN COLONIA CNC. ACAPULCO DE JUAREZ   | 0.0 | 0.0  | 1,200.0  | 0.0     | 0.0             | 0.0                       | 0.0                               | 0.0                         | 1,200.0       |
| CICAEG           | CONSTRUCCIÓN DE PUENTE VEHICULAR, COL. MORELOS EN LA LOCALIDAD DEL OCOTITO, MUNICIPIO DE CHILPANCIÑO DE LOS BRAVO.  | 0.0 | 0.0  | 2,000.0  | 0.0     | 0.0             | 0.0                       | 0.0                               | 0.0                         | 2,000.0       |
| CICAEG           | CONSTRUCCIÓN DE PUENTE VEHICULAR EN CRUCE DE LA BARRANCA DEL PANTEÓN DE LA LOCALIDAD DE ACATEPEC  | 0.0 | 0.0  | 1,032.9  | 0.0     | 0.0             | 0.0                       | 0.0                               | 0.0                         | 1,032.9       |
| CICAEG           | CONSTRUCCIÓN DE PARADERO EN EL ENTRONQUE DEL RANCHO DEL CURA (CARRETERA FEDERAL IGUALA-HUITZUCO KM. 4)  | 0.0 | 0.0  | 200.0    | 0.0     | 0.0             | 0.0                       | 0.0                               | 0.0                         | 200.0         |



## Anexo 23-A

PRESUPUESTO DE EGRESOS 2023  
ANALÍTICO POR DEPENDENCIA EJECUTORA Y FUENTE DE FINANCIAMIENTO

| Entidad       | DEPENDENCIA O ENTIDAD EJECUTORA / PROYECTO   | IED      | (MILES DE PESOS) |           |          |                 |           | FAM-ASIST. SOC. | FAM-INF. EDUCATIVA BÁSICA | FAM-INF. EDUCATIVA MEDIA SUPERIOR | FAM-INF. EDUCATIVA SUPERIOR | TOTAL GENERAL |
|---------------|--|----------|------------------|-----------|----------|-----------------|-----------|-----------------|---------------------------|-----------------------------------|-----------------------------|---------------|
|               |  |          | FASP             | FAFEF     | FISE     | FAM-ASIST. SOC. |           |                 |                           |                                   |                             |               |
| CICAEAG       | CONSTRUCCIÓN DE PARADERO SOBRE CARRETERA FEDERAL IGUALA-SANTA TERESA   | 0.0      | 0.0              | 200.0     | 0.0      | 0.0             | 0.0       | 0.0             | 0.0                       | 0.0                               | 0.0                         | 200.0         |
| CICAEAG       | REHABILITACIÓN CARRETERA, TRAMO ATLICA-APANGO.   | 0.0      | 0.0              | 2,200.0   | 0.0      | 0.0             | 0.0       | 0.0             | 0.0                       | 0.0                               | 0.0                         | 2,200.0       |
| COM ATENC VIC | Comisión Ejecutiva Estatal de Atención a Víctimas  | 20,000.0 | 0.0              | 0.0       | 0.0      | 0.0             | 0.0       | 0.0             | 0.0                       | 0.0                               | 0.0                         | 20,000.0      |
| COM ATENC VIC | PROGRAMA ATENCIÓN A VÍCTIMAS (FIDEICOMISO)   | 20,000.0 | 0.0              | 0.0       | 0.0      | 0.0             | 0.0       | 0.0             | 0.0                       | 0.0                               | 0.0                         | 20,000.0      |
| IBEGRO        | Instituto del Bachillerato del Estado de Guerrero  | 9,095.3  | 0.0              | 0.0       | 0.0      | 0.0             | 0.0       | 0.0             | 0.0                       | 0.0                               | 0.0                         | 9,095.3       |
| IBEGRO        | APOYO A TELEBACHILLERATOS  | 9,095.3  | 0.0              | 0.0       | 0.0      | 0.0             | 0.0       | 0.0             | 0.0                       | 0.0                               | 0.0                         | 9,095.3       |
| ISSSPEG       | Instituto de Seguridad Social de los Servidores Públicos del Estado de Guerrero                              | 0.0      | 0.0              | 166,990.5 | 0.0      | 0.0             | 0.0       | 0.0             | 0.0                       | 0.0                               | 0.0                         | 166,990.5     |
| ISSSPEG       | SANEAMIENTO DE PENSIONES   | 0.0      | 0.0              | 166,990.5 | 0.0      | 0.0             | 0.0       | 0.0             | 0.0                       | 0.0                               | 0.0                         | 166,990.5     |
| INDEG         | Instituto del Deporte de Guerrero  | 19,509.7 | 0.0              | 0.0       | 0.0      | 0.0             | 0.0       | 0.0             | 0.0                       | 0.0                               | 0.0                         | 19,509.7      |
| INDEG         | PROMOCIÓN DEL DEPORTE 2023   | 6,000.0  | 0.0              | 0.0       | 0.0      | 0.0             | 0.0       | 0.0             | 0.0                       | 0.0                               | 0.0                         | 6,000.0       |
| INDEG         | NACIONALES CONADE 2023   | 10,509.7 | 0.0              | 0.0       | 0.0      | 0.0             | 0.0       | 0.0             | 0.0                       | 0.0                               | 0.0                         | 10,509.7      |
| INDEG         | BECAS DEPORTIVAS 2023  | 3,000.0  | 0.0              | 0.0       | 0.0      | 0.0             | 0.0       | 0.0             | 0.0                       | 0.0                               | 0.0                         | 3,000.0       |
| IEEJAG        | Instituto Estatal para la Educación de Jóvenes y Adultos   | 3,180.0  | 0.0              | 0.0       | 0.0      | 0.0             | 0.0       | 0.0             | 0.0                       | 0.0                               | 0.0                         | 3,180.0       |
| IEEJAG        | ATENCIÓN A PERSONAS MAYORES DE 15 AÑOS EN REZAGO EDUCATIVO EN MUNICIPIOS DE MUY ALTO ÍNDICE DE REZAGO SOCIAL | 3,180.0  | 0.0              | 0.0       | 0.0      | 0.0             | 0.0       | 0.0             | 0.0                       | 0.0                               | 0.0                         | 3,180.0       |
| IGATIPAM      | Instituto Guerrerense de Atención a Adultos Mayores  | 28,000.0 | 0.0              | 0.0       | 0.0      | 0.0             | 0.0       | 0.0             | 0.0                       | 0.0                               | 0.0                         | 28,000.0      |
| IGATIPAM      | PROGRAMA DE PENSION GUERRERO   | 28,000.0 | 0.0              | 0.0       | 0.0      | 0.0             | 0.0       | 0.0             | 0.0                       | 0.0                               | 0.0                         | 28,000.0      |
| IGIFE         | Instituto Guerrerense de Infraestructura Física Educativa  | 0.0      | 0.0              | 0.0       | 43,159.9 | 0.0             | 290,560.4 | 29,506.3        | 240,273.8                 | 603,490.4                         | 0.0                         | 603,490.4     |
| IGIFE         | TVS MIGUEL HIDALGO Y COSTILLA / CCT 12DTV10510   | 0.0      | 0.0              | 0.0       | 0.0      | 0.0             | 1,600.0   | 0.0             | 0.0                       | 0.0                               | 0.0                         | 1,600.0       |
| IGIFE         | SG PABLO NERUDA / CCT 12DES0216U   | 0.0      | 0.0              | 0.0       | 0.0      | 0.0             | 1,050.0   | 0.0             | 0.0                       | 0.0                               | 0.0                         | 1,050.0       |
| IGIFE         | EP CUAUHTÉMOC / CCT 12EPR0392E   | 0.0      | 0.0              | 0.0       | 0.0      | 0.0             | 900.0     | 0.0             | 0.0                       | 0.0                               | 0.0                         | 900.0         |
| IGIFE         | JN GABRIELA MISTRAL / CCT 12DJN5922W   | 0.0      | 0.0              | 0.0       | 0.0      | 0.0             | 1,270.2   | 0.0             | 0.0                       | 0.0                               | 0.0                         | 1,270.2       |
| IGIFE         | TVS LUIS DONALDO COLOSIÓ MURRIETA / CCT 12DTV0756W   | 0.0      | 0.0              | 0.0       | 0.0      | 0.0             | 750.0     | 0.0             | 0.0                       | 0.0                               | 0.0                         | 750.0         |
| IGIFE         | TVS NIÑO ARTILLERO / CCT 12DTV0007U  | 0.0      | 0.0              | 0.0       | 0.0      | 0.0             | 750.0     | 0.0             | 0.0                       | 0.0                               | 0.0                         | 750.0         |
| IGIFE         | JN HIMNO NACIONAL MEXICANO / CCT 12DJN3101D  | 0.0      | 0.0              | 0.0       | 0.0      | 0.0             | 750.0     | 0.0             | 0.0                       | 0.0                               | 0.0                         | 750.0         |
| IGIFE         | ST GREGORIO TORRES QUINTERO / CCT 12DST0162Z   | 0.0      | 0.0              | 0.0       | 0.0      | 0.0             | 600.0     | 0.0             | 0.0                       | 0.0                               | 0.0                         | 600.0         |
| IGIFE         | TVS ALBERT EINSTEIN / CCT 12DTV1069N   | 0.0      | 0.0              | 5,800.0   | 0.0      | 0.0             | 0.0       | 0.0             | 0.0                       | 0.0                               | 0.0                         | 5,800.0       |
| IGIFE         | TVS ABRAMO DE ACATEMPAN / CCT 12DTV0039M   | 0.0      | 0.0              | 0.0       | 0.0      | 0.0             | 1,700.0   | 0.0             | 0.0                       | 0.0                               | 0.0                         | 1,700.0       |
| IGIFE         | EP LUIS DONALDO COLOSIÓ MURRIETA / CCT 12DPR0005X  | 0.0      | 0.0              | 0.0       | 0.0      | 0.0             | 1,700.0   | 0.0             | 0.0                       | 0.0                               | 0.0                         | 1,700.0       |
| IGIFE         | TVS TENOCHTITLAN / CCT 12DTV0144X  | 0.0      | 0.0              | 0.0       | 0.0      | 0.0             | 1,700.0   | 0.0             | 0.0                       | 0.0                               | 0.0                         | 1,700.0       |
| IGIFE         | EPB GENERAL VICENTE GUERRERO / CCT 12DPB0151G  | 0.0      | 0.0              | 0.0       | 0.0      | 0.0             | 1,600.0   | 0.0             | 0.0                       | 0.0                               | 0.0                         | 1,600.0       |
| IGIFE         | TVS LAZARO CARDENAS DEL RIO / CCT 12DTV0045X   | 0.0      | 0.0              | 0.0       | 0.0      | 0.0             | 1,450.0   | 0.0             | 0.0                       | 0.0                               | 0.0                         | 1,450.0       |
| IGIFE         | ST JESUS ARIZMENDI ROGEL / CCT 12DST0019I  | 0.0      | 0.0              | 0.0       | 0.0      | 0.0             | 1,450.0   | 0.0             | 0.0                       | 0.0                               | 0.0                         | 1,450.0       |
| IGIFE         | EP AMERICA UNIDA / CCT 12DPR1379S  | 0.0      | 0.0              | 0.0       | 0.0      | 0.0             | 1,450.0   | 0.0             | 0.0                       | 0.0                               | 0.0                         | 1,450.0       |
| IGIFE         | ST ESCUDO NACIONAL / CCT 12DS10308C  | 0.0      | 0.0              | 0.0       | 0.0      | 0.0             | 1,200.0   | 0.0             | 0.0                       | 0.0                               | 0.0                         | 1,200.0       |
| IGIFE         | ST VICENTE GUERRERO SALDANA / CCT 12DST0056P   | 0.0      | 0.0              | 0.0       | 0.0      | 0.0             | 750.0     | 0.0             | 0.0                       | 0.0                               | 0.0                         | 750.0         |
| IGIFE         | TVS PLAN DE AYUTLA / CCT 12DTV0123K  | 0.0      | 0.0              | 0.0       | 0.0      | 0.0             | 2,500.0   | 0.0             | 0.0                       | 0.0                               | 0.0                         | 2,500.0       |
| IGIFE         | EP MI PATRIA ES PRIMERO / CCT 12DPR0007V   | 0.0      | 0.0              | 0.0       | 0.0      | 0.0             | 2,100.0   | 0.0             | 0.0                       | 0.0                               | 0.0                         | 2,100.0       |
| IGIFE         | TVS SOR JUANA INES DE LA CRUZ / CCT 12DTV0871N   | 0.0      | 0.0              | 0.0       | 0.0      | 0.0             | 1,876.1   | 0.0             | 0.0                       | 0.0                               | 0.0                         | 1,876.1       |
| IGIFE         | ST RAFAEL RAMIREZ CASTANEDA / CCT 12DST0150U   | 0.0      | 0.0              | 0.0       | 0.0      | 0.0             | 1,500.0   | 0.0             | 0.0                       | 0.0                               | 0.0                         | 1,500.0       |
| IGIFE         | CONSTRUCCION DE CANCHA DEPORTIVA, SANTA BARBARA  | 0.0      | 0.0              | 5,000.0   | 0.0      | 0.0             | 0.0       | 0.0             | 0.0                       | 0.0                               | 0.0                         | 5,000.0       |
| IGIFE         | EP EMILIANO ZAPATA / CCT 12DPR0310F  | 0.0      | 0.0              | 6,000.0   | 0.0      | 0.0             | 0.0       | 0.0             | 0.0                       | 0.0                               | 0.0                         | 6,000.0       |
| IGIFE         | TVS PLUTARCO ELIAS CALLES / CCT 12DTV0499X   | 0.0      | 0.0              | 5,100.0   | 0.0      | 0.0             | 0.0       | 0.0             | 0.0                       | 0.0                               | 0.0                         | 5,100.0       |
| IGIFE         | EPB 27 DE SEPTIEMBRE DE 1960 / CCT 12DPB0063M  | 0.0      | 0.0              | 0.0       | 0.0      | 0.0             | 1,700.0   | 0.0             | 0.0                       | 0.0                               | 0.0                         | 1,700.0       |
| IGIFE         | CEPI SRA CARMEN ROMANO DE LOPEZ PORTILLO / CCT 12DCC0023G  | 0.0      | 0.0              | 0.0       | 0.0      | 0.0             | 1,700.0   | 0.0             | 0.0                       | 0.0                               | 0.0                         | 1,700.0       |
| IGIFE         | CEPI INDEPENDENCIA / CCT 12DCC0844L  | 0.0      | 0.0              | 2,600.0   | 0.0      | 0.0             | 0.0       | 0.0             | 0.0                       | 0.0                               | 0.0                         | 2,600.0       |
| IGIFE         | EN EPB LAZARO CARDENAS / CCT 12DPB0125I  | 0.0      | 0.0              | 0.0       | 0.0      | 0.0             | 1,600.0   | 0.0             | 0.0                       | 0.0                               | 0.0                         | 1,600.0       |
| IGIFE         | SG GABRIEL GARCIA MARQUEZ / CCT 12DE90247N   | 0.0      | 0.0              | 2,600.0   | 0.0      | 0.0             | 0.0       | 0.0             | 0.0                       | 0.0                               | 0.0                         | 2,600.0       |
| IGIFE         | CEPI ADOLFO LOPEZ MATEOS / CCT 12DCC0418R  | 0.0      | 0.0              | 0.0       | 0.0      | 0.0             | 1,500.0   | 0.0             | 0.0                       | 0.0                               | 0.0                         | 1,500.0       |







## Anexo 23-A

PRESUPUESTO DE EGRESOS 2023  
ANALÍTICO POR DEPENDENCIA EJECUTORA Y FUENTE DE FINANCIAMIENTO

(MILES DE PESOS)

| Entidad | DEPENDENCIA O ENTIDAD EJECUTORA / PROYECTO  | IED | FASP | FATEF | FISE    | FAM-ASIST. SOC. | FAM-INF. EDUCATIVA BÁSICA | FAM-INF. EDUCATIVA SUPERIOR | FAM-INF. EDUCATIVA SUPERIOR | TOTAL GENERAL |
|---------|---|-----|------|-------|---------|-----------------|---------------------------|-----------------------------|-----------------------------|---------------|
| IGIFE   | CONSTRUCCIÓN DE INFRAESTRUCTURA EDUCATIVA EN PLANTELES DEL NIVEL DE EDUCACIÓN SUPERIOR - COBERTURA ESTATAL  | 0.0 | 0.0  | 0.0   | 0.0     | 0.0             | 0.0                       | 0.0                         | 101,696.4                   | 101,696.4     |
| IGIFE   | CONVENIO DE COORDINACIÓN Y COLABORACIÓN PARA LA POTENCIACIÓN DE LOS RECURSOS DEL FAM (ESCUELAS AL 100)-EDUCACIÓN MEDIA SUPERIOR                         | 0.0 | 0.0  | 0.0   | 0.0     | 0.0             | 0.0                       | 12,367.7                    | 0.0                         | 12,367.7      |
| IGIFE   | CONSTRUCCIÓN DE INFRAESTRUCTURA EDUCATIVA EN PLANTELES DEL NIVEL DE EDUCACIÓN MEDIA SUPERIOR - COBERTURA ESTATAL  | 0.0 | 0.0  | 0.0   | 0.0     | 0.0             | 0.0                       | 8,488.6                     | 0.0                         | 8,488.6       |
| IGIFE   | EP DOÑA JOSEFA ORTIZ DE DOMÍNGUEZ / CCT 12DPR2172H  | 0.0 | 0.0  | 0.0   | 1,800.0 | 0.0             | 0.0                       | 0.0                         | 0.0                         | 1,800.0       |
| IGIFE   | CENTRO DE ATENCIÓN MULTIPLE NUM 66 12DML0066  | 0.0 | 0.0  | 0.0   | 3,609.9 | 0.0             | 0.0                       | 0.0                         | 0.0                         | 3,609.9       |
| IGIFE   | CONSTRUCCIÓN DE AULA TIPO REGIONAL - ESCUELA SECUNDARIA GENERAL BICENTENARIO DE LA INDEPENDENCIA DE MÉXICO, FRACC. COSTA DORADA                         | 0.0 | 0.0  | 0.0   | 0.0     | 0.0             | 700.0                     | 0.0                         | 0.0                         | 700.0         |
| IGIFE   | MEJORAMIENTO DE LA ESCUELA PREPARATORIA POPULAR EXTENSIÓN SAN CRISTOBAL C.C.T. 12UBH0021V   | 0.0 | 0.0  | 0.0   | 0.0     | 0.0             | 700.0                     | 0.0                         | 0.0                         | 700.0         |
| IGIFE   | COORDINADOR LIC. ARNULFO BRITO BONIFACIO  | 0.0 | 0.0  | 0.0   | 0.0     | 0.0             | 700.0                     | 0.0                         | 0.0                         | 700.0         |
| IGIFE   | MEJORAMIENTO DEL EIMSAD GUADALUPE VICTORIA  | 0.0 | 0.0  | 0.0   | 0.0     | 0.0             | 1,000.0                   | 0.0                         | 0.0                         | 1,000.0       |
| IGIFE   | CONSTRUCCIÓN DE UN COMEDOR ESCOLAR DE LA ESCUELA PRIMARIA LAZARO CARDENAS   | 0.0 | 0.0  | 0.0   | 0.0     | 0.0             | 500.0                     | 0.0                         | 0.0                         | 500.0         |
| IGIFE   | ESCUELA PRIMARIA SAN PEDRO CUITLAPA   | 0.0 | 0.0  | 0.0   | 0.0     | 0.0             | 1,000.0                   | 0.0                         | 0.0                         | 1,000.0       |
| IGIFE   | CONSTRUCCIÓN DE CANCHA DE FÚTBOL RÁPIDO EN LA PREPARATORIA NO. 8 DE CD. ALTAMIRANO  | 0.0 | 0.0  | 0.0   | 0.0     | 0.0             | 2,165.4                   | 0.0                         | 0.0                         | 2,165.4       |
| IGIFE   | CONSTRUCCIÓN DE CANCHA DE FÚTBOL RÁPIDO EN LA PREPARATORIA NO. 18 DE LA LOCALIDAD DE TLAPEHUALA   | 0.0 | 0.0  | 0.0   | 0.0     | 0.0             | 2,165.4                   | 0.0                         | 0.0                         | 2,165.4       |
| IGIFE   | CONSTRUCCIÓN DE TECHADO DE USOS MULTIPLES EN LA PREPARATORIA NO. 20 DE LA LOCALIDAD DE ARCELIA  | 0.0 | 0.0  | 0.0   | 0.0     | 0.0             | 2,009.0                   | 0.0                         | 0.0                         | 2,009.0       |
| IGIFE   | REHABILITACIÓN DE AULAS Y SANITARIOS EN EL JARDIN DE NIÑOS IGNACIO MANUEL ALTAMIRANO Y LUIS DONALDO COLOSO EN EL MPIO DE MARQUELIA                      | 0.0 | 0.0  | 0.0   | 0.0     | 0.0             | 800.0                     | 0.0                         | 0.0                         | 800.0         |
| IGIFE   | TECHADO DE LA ESCUELA DE EDUCACIÓN MEDIA SUPERIOR A DISTANCIA   | 0.0 | 0.0  | 0.0   | 0.0     | 0.0             | 0.0                       | 1,000.0                     | 0.0                         | 1,000.0       |
| IGIFE   | CONSTRUCCIÓN DE UN AULA ESCOLAR EN LA ESCUELA PRIMARIA BILINGUE VEE SAKUA NA OVI TUUN CLAVE 12DPB1130A  | 0.0 | 0.0  | 0.0   | 0.0     | 0.0             | 1,000.0                   | 0.0                         | 0.0                         | 1,000.0       |
| IGIFE   | MURO DE CONTENCIÓN DE LA ESCUELA PRIMARIA BILINGUE AZTLAN   | 0.0 | 0.0  | 0.0   | 0.0     | 0.0             | 600.0                     | 0.0                         | 0.0                         | 600.0         |
| IGIFE   | CONSTRUCCIÓN DE ANDADOR EN EL INTERIOR DE LA ESCUELA MEDIO SUPERIOR CETIS 45, EL EMBALSE  | 0.0 | 0.0  | 0.0   | 0.0     | 0.0             | 0.0                       | 450.0                       | 0.0                         | 450.0         |
| IGIFE   | CONSTRUCCIÓN DE CERCO PERIMETRAL DEL BACHILLERATO INCORPORADO EN LA LOCALIDAD DE TOTOMIXTLAHUACA, MUNICIPIO DE TLACOAPA                                 | 0.0 | 0.0  | 0.0   | 0.0     | 0.0             | 2,000.0                   | 0.0                         | 0.0                         | 2,000.0       |
| IGIFE   | CONSTRUCCIÓN DE AULA ESCOLAR EN EL JARDIN DE NIÑOS NARCISO MENDOZA CLAVE 12EJN0601D EN IGUALA DE LA INDEPENDENCIA                                       | 0.0 | 0.0  | 0.0   | 0.0     | 0.0             | 833.3                     | 0.0                         | 0.0                         | 833.3         |
| IGIFE   | CONSTRUCCIÓN DE AULA ESCOLAR EN LA PRIMARIA FEDERAL LUIS DONALDO COLOSO MURRIETA CLAVE 12DPR9907U EN IGUALA DE LA INDEPENDENCIA                         | 0.0 | 0.0  | 0.0   | 0.0     | 0.0             | 833.3                     | 0.0                         | 0.0                         | 833.3         |
| IGIFE   | CONSTRUCCIÓN DE DOS AULAS ESCOLARES EN LA ESCUELA PARA NIÑOS CON DISCAPACIDAD CENTRO DE ATENCIÓN MULTIPLE CAM 53 CLAVE 12MDL0053P EN TLACOACHISTLAHUACA | 0.0 | 0.0  | 0.0   | 0.0     | 0.0             | 1,666.7                   | 0.0                         | 0.0                         | 1,666.7       |

## Anexo 23-A

PRESUPUESTO DE EGRESOS 2023  
ANÁLITICO POR DEPENDENCIA EJECUTORA Y FUENTE DE FINANCIAMIENTO

| Entidad | DEPENDENCIA O ENTIDAD EJECUTORA / PROYECTO  | IED | (MILES DE PESOS) |       |      |  |         | FAM-ASIST. SOC. | FAM-INF. EDUCATIVA BÁSICA | FAM-INF. EDUCATIVA MEDIA SUPERIOR | FAM-INF. EDUCATIVA SUPERIOR | TOTAL GENERAL |
|---------|---|-----|------------------|-------|------|--|---------|-----------------|---------------------------|-----------------------------------|-----------------------------|---------------|
|         |   |     | FASP             | FAFEF | FISE |  |         |                 |                           |                                   |                             |               |
| IGIFE   | CONSTRUCCIÓN DE AULA ESCOLAR EN EL JARDÍN DE NIÑOS IGNACIO MONTES DE OCA Y OBREGÓN CLAVE 12DJN0214M EN LA LOCALIDAD DE ATRIXCO MUNICIPIO DE COPALA  | 0.0 | 0.0              | 0.0   | 0.0  |  | 833.3   | 0.0             | 0.0                       |                                   | 833.3                       |               |
| IGIFE   | CONSTRUCCION DE AULA ESCOLAR EN LA PRIMARIA RURAL VICENTE GUERRERO CLAVE 12EPR00370 EN LA LOCALIDAD DE LA FORTUNA MUNICIPIO DE COPALA   | 0.0 | 0.0              | 0.0   | 0.0  |  | 833.3   | 0.0             | 0.0                       |                                   | 833.3                       |               |
| IGIFE   | CONSTRUCCIÓN DE BANDA PERIMETRAL EN LA ESCUELA PRIMARIA RURAL FEDERAL "HERMENEGILDO GALEANA" EN LA LOCALIDAD DE SAN JUAN DEL REPARO SUR MUNICIPIO DE JUAN R. ESCUDERO   | 0.0 | 0.0              | 0.0   | 0.0  |  | 1,050.0 | 0.0             | 0.0                       |                                   | 1,050.0                     |               |
| IGIFE   | CONSTRUCCIÓN DE AULA EN LA TELESECUNDARIA SOR JUANA INES DE LA CRUZ EN LA COLONIA QUINTA SECCIÓN EN SAN MARCOS  | 0.0 | 0.0              | 0.0   | 0.0  |  | 1,000.0 | 0.0             | 0.0                       |                                   | 1,000.0                     |               |
| IGIFE   | CONSTRUCCIÓN DE AULA EN TELESECUNDARIA JOSÉ INOCENTE LUGO EN LA LOCALIDAD DEL LIMÓN EN EL MUNICIPIO DE TECOANAPA  | 0.0 | 0.0              | 0.0   | 0.0  |  | 1,000.0 | 0.0             | 0.0                       |                                   | 1,000.0                     |               |
| IGIFE   | CONSTRUCCIÓN DE COMEDOR ESTUDIANTIL EN EL PREESCOLAR "NIÑO DEL SENDERO" EN LA LOCALIDAD DE AHUATEPEC EJIDO MUNICIPIO DE TLAPA DE COMONFORT  | 0.0 | 0.0              | 0.0   | 0.0  |  | 1,200.0 | 0.0             | 0.0                       |                                   | 1,200.0                     |               |
| IGIFE   | CONSTRUCCIÓN DE PARADERO Y ACCESO PRINCIPAL ESTUDIANTIL EN EL CENTRO DE ESTUDIOS DE BACHILLERATO 712 "IGNACIO COMONFORT RIOS" CLAVE 12DBP0004X  | 0.0 | 0.0              | 0.0   | 0.0  |  | 0.0     | 900.0           | 0.0                       |                                   | 900.0                       |               |
| IGIFE   | TECHADO TELESECUNDARIA MANUEL M. PONCE EN LA LOCALIDAD DE AGUA ZARCA, MUNICIPIO DE JUCHITÁN   | 0.0 | 0.0              | 0.0   | 0.0  |  | 1,500.0 | 0.0             | 0.0                       |                                   | 1,500.0                     |               |
| IGIFE   | CONSTRUCCIÓN DE 4 BAÑOS 2 PARA MUJERES Y 2 PARA HOMBRES, DE LA ESCUELA PRIMARIA "MARTINES DEL RIO BLANCO" EN LA LOCALIDAD DE TECOLAPA MUNICIPIO DE OLINALÁ  | 0.0 | 0.0              | 0.0   | 0.0  |  | 200.0   | 0.0             | 0.0                       |                                   | 200.0                       |               |
| IGIFE   | CERCADO PERIMETRAL DEL CENTRO DE EDUCACIÓN MEDIA SUPERIOR A DISTANCIA EN LA LOCALIDAD DE LA LUZ DE JUÁREZ MUNICIPIO DE TLAXIQUILLA DE MALDONADO   | 0.0 | 0.0              | 0.0   | 0.0  |  | 0.0     | 700.0           | 0.0                       |                                   | 700.0                       |               |
| IGIFE   | CONSTRUCCIÓN DE UN TECHADO PARA CANCHA DE BASQUETBOL DE LA ESC. SEC. TÉCNICA "JOSÉ VASCONCELOS CALDERÓN" EN LA LOCALIDAD DE SAN ANTONIO COYAHUACÁN MUNICIPIO DE OLINALÁ   | 0.0 | 0.0              | 0.0   | 0.0  |  | 600.0   | 0.0             | 0.0                       |                                   | 600.0                       |               |
| IGIFE   | CERCO PERIMETRAL DEL COLEGIO DE BACHILLERES   | 0.0 | 0.0              | 0.0   | 0.0  |  | 0.0     | 600.0           | 0.0                       |                                   | 600.0                       |               |
| IGIFE   | CERCO PERIMETRAL DE LA ESCUELA SECUNDARIA TÉCNICA JOSÉ MARIA MORELOS MUNICIPIO DE HUAMUXTITLÁN  | 0.0 | 0.0              | 0.0   | 0.0  |  | 600.0   | 0.0             | 0.0                       |                                   | 600.0                       |               |
| IGIFE   | CONSTRUCCIÓN DE LA AULA DEL JARDÍN DE NIÑOS "MARIO BERNAL" C.C.T. 12DJN34800, UBICADO SOBRE LA CALLE PRINCIPAL CON NOMBRE LAZARRO CARDENAS Y ENTRE LAS CALLES EMILIANO ZAPATA Y FRANCISCO I. MADERO. COL. ATLITENCO DE ALTAMIRA | 0.0 | 0.0              | 0.0   | 0.0  |  | 800.0   | 0.0             | 0.0                       |                                   | 800.0                       |               |
| IGIFE   | CONSTRUCCIÓN DE UNA AULA DIDÁCTICA DEL POSGRADO DE GOBIERNO Y GESTIÓN PÚBLICA C.C.T. 12USU0077R, UBICADA EN CALLE PRESA LA VILLITA, REMANENTE II, FRACCIONAMIENTO SARH, CHILPANCINGO DE LOS BRAVO                               | 0.0 | 0.0              | 0.0   | 0.0  |  | 0.0     | 0.0             | 1,000.0                   |                                   | 1,000.0                     |               |
| IGIFE   | CONSTRUCCIÓN DE TECHADO DEL COLEGIO DE BACHILLERES EN LA COMUNIDAD DE MAYANALÁN MUNICIPIO DE TEPECOACUILCO  | 0.0 | 0.0              | 0.0   | 0.0  |  | 700.0   | 0.0             | 0.0                       |                                   | 700.0                       |               |



## Anexo 23-A

PRESUPUESTO DE EGRESOS 2023  
ANALÍTICO POR DEPENDENCIA EJECUTORA Y FUENTE DE FINANCIAMIENTO

| Entidad      | DEPENDENCIA O ENTIDAD EJECUTORA / PROYECTO   | IED      | (MILES DE PESOS) |       |      |                 |                           |                                   | FAM-INF. EDUCATIVA BÁSICA | FAM-INF. EDUCATIVA MEDIA SUPERIOR | FAM-INF. EDUCATIVA SUPERIOR | TOTAL GENERAL |
|--------------|--|----------|------------------|-------|------|-----------------|---------------------------|-----------------------------------|---------------------------|-----------------------------------|-----------------------------|---------------|
|              |  |          | FASP             | FAFEF | FISE | FAM-ASIST. SOC. | FAM-INF. EDUCATIVA BÁSICA | FAM-INF. EDUCATIVA MEDIA SUPERIOR |                           |                                   |                             |               |
| IGIFE        | CONSTRUCCIÓN DE AULAY REHABILITACIONDE CANCHA PRINCIPAL JARDIN DE NIÑOS GUILLERMO SCHELLIN CCT. 12DJN0379V LOCALIDAD DE LA UNION MUNICIPIO DE AYUTLA DE LOS LIBRES | 0.0      | 0.0              | 0.0   | 0.0  | 0.0             | 0.0                       | 800.0                             | 0.0                       | 0.0                               | 800.0                       |               |
| IGIFE        | PAVIMENTACIÓN CON CONCRETO HIDRAULICO CALLE CIRUELOS COLONIA SAN JOSÉ LOCALIDAD DE AYUTLA DE LOS LIBRES MUNICIPIO DE AYUTLA DE LOS LIBRES                          | 0.0      | 0.0              | 0.0   | 0.0  | 0.0             | 0.0                       | 800.0                             | 0.0                       | 0.0                               | 800.0                       |               |
| IGIFE        | CONSTRUCCIÓN DE OFICINA DE LA SUPERVISIÓN DE OFICINA DE LA SUPERVISIÓN ESCOLAR DE EDUCACION PREESCOLAR INDÍGENA 063 CCT. 12FI0063K                                 | 0.0      | 0.0              | 0.0   | 0.0  | 0.0             | 0.0                       | 1,200.0                           | 0.0                       | 0.0                               | 1,200.0                     |               |
| IGIFE        | CONSTRUCCIÓN DE TECHADO DEL PLANTES DE TELEBACHILLERATO COMUNITARIO NUMERO 114 CCT. 12ETK0114W   | 0.0      | 0.0              | 0.0   | 0.0  | 0.0             | 0.0                       | 0.0                               | 2,100.0                   | 0.0                               | 2,100.0                     |               |
| IGIFE        | CONSTRUCCIÓN DE TECHADO Y CANCHA DE USOS MÚLTIPLES DEL COLEGIO DE BACHILLERES PANTEL TLACOACHISTLAHUACA  | 0.0      | 0.0              | 0.0   | 0.0  | 0.0             | 0.0                       | 0.0                               | 2,400.0                   | 0.0                               | 2,400.0                     |               |
| IGIFE        | CONSTRUCCIÓN DE TECHADO EN LA ESCUELA PRIMARIA INTERCULTURAL BILINGÜE  | 0.0      | 0.0              | 0.0   | 0.0  | 0.0             | 0.0                       | 2,300.0                           | 0.0                       | 0.0                               | 2,300.0                     |               |
| IGIFE        | CONSTRUCCIÓN AULA TELEBACHILLERATO COMUNITARIO 170 EN LA LOCALIDAD DE SANTA TERESA, MUNICIPIO DE COYUCA DE CATALÁN, GUERRERO                                       | 0.0      | 0.0              | 0.0   | 0.0  | 0.0             | 0.0                       | 0.0                               | 500.0                     | 0.0                               | 500.0                       |               |
| IGIFE        | TECHADO DE CANCHA MULTIDEPORTIVA DE LA PRIMARIA RURAL "LAZARO CARDENAS" CCT. 12DPR2318, LOC ZACUALPAN, ATOTZAC DE ALVAREZ  | 0.0      | 0.0              | 0.0   | 0.0  | 0.0             | 0.0                       | 2,000.0                           | 0.0                       | 0.0                               | 2,000.0                     |               |
| INST EMPREND | Instituto Guerrero del Emprendedor   | 2,000.0  | 0.0              | 0.0   | 0.0  | 0.0             | 0.0                       | 0.0                               | 0.0                       | 0.0                               | 2,000.0                     |               |
| INST EMPREND | APOYO A EMPRENDEDORES  | 1,000.0  | 0.0              | 0.0   | 0.0  | 0.0             | 0.0                       | 0.0                               | 0.0                       | 0.0                               | 1,000.0                     |               |
| INST EMPREND | EMPRENDE-EDU   | 1,000.0  | 0.0              | 0.0   | 0.0  | 0.0             | 0.0                       | 0.0                               | 0.0                       | 0.0                               | 1,000.0                     |               |
| DIF          | Sistema para el Desarrollo Integral de la Familia  | 22,675.0 | 0.0              | 0.0   | 0.0  | 0.0             | 780,536.4                 | 0.0                               | 0.0                       | 0.0                               | 803,211.4                   |               |
| DIF          | PROGRAMA DE DESAYUNOS ESCOLARES CALENTES   | 0.0      | 0.0              | 0.0   | 0.0  | 0.0             | 335,858.6                 | 0.0                               | 0.0                       | 0.0                               | 335,858.6                   |               |
| DIF          | PROGRAMA DE DESAYUNOS ESCOLARES FRIOS  | 0.0      | 0.0              | 0.0   | 0.0  | 0.0             | 36,500.1                  | 0.0                               | 0.0                       | 0.0                               | 36,500.1                    |               |
| DIF          | PROGRAMA DE ASISTENCIA SOCIAL ALIMENTARIA EN LOS PRIMEROS 1,000 DIAS DE VIDA   | 0.0      | 0.0              | 0.0   | 0.0  | 0.0             | 77,320.7                  | 0.0                               | 0.0                       | 0.0                               | 77,320.7                    |               |
| DIF          | PROGRAMA DE ASISTENCIA SOCIAL ALIMENTARIA A PERSONAS DE ATENCION PRIORITARIA   | 0.0      | 0.0              | 0.0   | 0.0  | 0.0             | 146,439.2                 | 0.0                               | 0.0                       | 0.0                               | 146,439.2                   |               |
| DIF          | PERSONAS EN SITUACIÓN DE EMERGENCIA O DESASTRE   | 0.0      | 0.0              | 0.0   | 0.0  | 0.0             | 30,583.4                  | 0.0                               | 0.0                       | 0.0                               | 30,583.4                    |               |
| DIF          | PROGRAMA DE SALUD Y BIENESTAR COMUNITARIO  | 0.0      | 0.0              | 0.0   | 0.0  | 0.0             | 3,773.5                   | 0.0                               | 0.0                       | 0.0                               | 3,773.5                     |               |
| DIF          | PAQUETES DE INSUMOS Y ENSERES AGRICOLAS PARA LA PRODUCCION PRIMARIA  | 0.0      | 0.0              | 0.0   | 0.0  | 0.0             | 3,350.0                   | 0.0                               | 0.0                       | 0.0                               | 3,350.0                     |               |
| DIF          | PAQUETES DE AVES DE DOBLE PROPOSITO  | 0.0      | 0.0              | 0.0   | 0.0  | 0.0             | 2,500.0                   | 0.0                               | 0.0                       | 0.0                               | 2,500.0                     |               |
| DIF          | PAQUETES DE PIE DE CRIA DE GANADO PORCINO  | 0.0      | 0.0              | 0.0   | 0.0  | 0.0             | 2,600.0                   | 0.0                               | 0.0                       | 0.0                               | 2,600.0                     |               |
| DIF          | PAQUETES DE PIE DE CRIA DE GANADO CAPRINO  | 0.0      | 0.0              | 0.0   | 0.0  | 0.0             | 2,350.0                   | 0.0                               | 0.0                       | 0.0                               | 2,350.0                     |               |
| DIF          | INSTALACION DE HUERTOS ESCOLARES Y/O HUERTOS FAMILIARES  | 0.0      | 0.0              | 0.0   | 0.0  | 0.0             | 950.0                     | 0.0                               | 0.0                       | 0.0                               | 950.0                       |               |
| DIF          | ESTUFAS ECOLOGICAS   | 0.0      | 0.0              | 0.0   | 0.0  | 0.0             | 4,800.0                   | 0.0                               | 0.0                       | 0.0                               | 4,800.0                     |               |
| DIF          | MEJORAMIENTO DE LA VIVIENDA (ADQUISICIÓN DE LÁMINA GALVANIZADA)  | 0.0      | 0.0              | 0.0   | 0.0  | 0.0             | 1,200.0                   | 0.0                               | 0.0                       | 0.0                               | 1,200.0                     |               |
| DIF          | EQUIPAMIENTO E INSTALACION DE COMEDOR ESCOLAR-COMUNITARIO  | 0.0      | 0.0              | 0.0   | 0.0  | 0.0             | 10,000.0                  | 0.0                               | 0.0                       | 0.0                               | 10,000.0                    |               |
| DIF          | HUERTOS DE TRASPATIOS Y FRUTALES   | 0.0      | 0.0              | 0.0   | 0.0  | 0.0             | 850.0                     | 0.0                               | 0.0                       | 0.0                               | 850.0                       |               |
| DIF          | PROYECTO CULTURAL DE LECTURA Y AUDIOVISUALES PARA FOMENTAR LOS VALORES DE LA POBLACION   | 0.0      | 0.0              | 0.0   | 0.0  | 0.0             | 3,150.0                   | 0.0                               | 0.0                       | 0.0                               | 3,150.0                     |               |
| DIF          | ADQUISICIÓN Y DONACIÓN DE SILLAS DE RUEDAS   | 0.0      | 0.0              | 0.0   | 0.0  | 0.0             | 13,000.0                  | 0.0                               | 0.0                       | 0.0                               | 13,000.0                    |               |
| DIF          | ADQUISICIÓN Y DONACIÓN DE APARATOS FUNCIONALES   | 0.0      | 0.0              | 0.0   | 0.0  | 0.0             | 3,000.0                   | 0.0                               | 0.0                       | 0.0                               | 3,000.0                     |               |
| DIF          | ADQUISICIÓN Y DONACIÓN DE APARATOS AUDITIVOS   | 0.0      | 0.0              | 0.0   | 0.0  | 0.0             | 5,000.0                   | 0.0                               | 0.0                       | 0.0                               | 5,000.0                     |               |







Anexo 23-A

PRESUPUESTO DE EGRESOS 2023  
ANÁLITICO POR DEPENDENCIA EJECUTORA Y FUENTE DE FINANCIAMIENTO  
(MILES DE PESOS)

| Entidad | DEPENDENCIA O ENTIDAD EJECUTORA / PROYECTO   | IED   | FASP | FAFEF | FISE | FAM-ASIST. SOC. | FAM-INF. EDUCATIVA BÁSICA | FAM-INF. EDUCATIVA MEDIA SUPERIOR | FAM-INF. EDUCATIVA SUPERIOR | TOTAL GENERAL |
|---------|--|-------|------|-------|------|-----------------|---------------------------|-----------------------------------|-----------------------------|---------------|
| DIF     | TALLER ESCUELA PARA PADRES   | 150.0 | 0.0  | 0.0   | 0.0  | 0.0             | 0.0                       | 0.0                               | 0.0                         | 150.0         |
| DIF     | TALLER SOBRE SALUD DE NIÑAS, NIÑOS Y ADOLESCENTES  | 150.0 | 0.0  | 0.0   | 0.0  | 0.0             | 0.0                       | 0.0                               | 0.0                         | 150.0         |
| DIF     | CAMPANAS DE REGISTROS EXTEMPORÁNEOS DE NIÑAS, NIÑOS Y ADOLESCENTES   | 550.0 | 0.0  | 0.0   | 0.0  | 0.0             | 0.0                       | 0.0                               | 0.0                         | 550.0         |
| DIF     | INTEGRACIÓN DE EXPEDIENTES DEL CENTRO ODELO DE ATENCIÓN PARA NIÑAS, NIÑOS Y ADOLESCENTES EN ESTADO DE VULNERABILIDAD "CASA HOGAR DEL DIF GUERRERO" | 350.0 | 0.0  | 0.0   | 0.0  | 0.0             | 0.0                       | 0.0                               | 0.0                         | 350.0         |
| DIF     | CAMPANAS DE CONCIENTIZACIÓN SOBRE LOS DERECHOS DE NIÑAS, NIÑOS Y ADOLESCENTES  | 250.0 | 0.0  | 0.0   | 0.0  | 0.0             | 0.0                       | 0.0                               | 0.0                         | 250.0         |
| DIF     | PROYECTOS INSTITUCIONALES  | 0.0   | 0.0  | 0.0   | 0.0  | 50,952.9        | 0.0                       | 0.0                               | 0.0                         | 50,952.9      |

| PRESUPUESTO DE EGRESOS 2023<br>SISTEMA DE EVALUACIÓN DEL DESEMPEÑO |                                  |  |   |  |
|--|----------------------------------|--|---|--|
| FIN  | PROPÓSITO                        | COMPONENTE                                   | ACTIVIDADES   | ODS  |
| Eje I.- Bienestar, Desarrollo Humano y Justicia Social             | 1.1 POBREZA Y GRUPOS VULNERABLES | APOYO ECONÓMICO A GRUPO VULNERABLES          | Secretaría de Desarrollo y Bienestar Social<br>Instituto Guerrerense de Atención a los Adultos Mayores  |  |
|  |                                  | ATENCIÓN SOCIAL A LA NIÑEZ Y JUVENTUD        | Secretaría de la Juventud y la Niñez  |  |
|  |                                  | ASISTENCIA ALIMENTARIA                       | Sistema para el Desarrollo Integral de la Familia (DIF)   |  |
|  |                                  | APOYO PARA INFRAESTRUCTURA BÁSICA A VIVIENDA | Secretaría de Desarrollo y Bienestar Social   |  |
|  |                                  |  |   |  |
| Eje I.- Bienestar, Desarrollo Humano y Justicia Social             | 1.2 EDUCACIÓN                    | ARTE Y CULTURA                               | Secretaría de Cultura.<br>Orquesta Filarmónica de Acapulco.<br>Instituto del Deporte de Guerrero.<br>La Avispa, Museo Interactivo.<br>Parque Papagayo.  |  |
|  |                                  | DEPORTE Y RECREACIÓN                         | Secretaría de Educación Guerrero  | 4.- Educación de calidad   |
|  |                                  |  | Instituto Estatal para la Educación de Jóvenes y Adultos  |  |
|  |                                  | BÁSICA Y MEDIA SUPERIOR                      | Instituto del Bachillerato Intercultural del Estado de Guerrero.<br>Colegio de Bachilleres del Estado de Guerrero.<br>Colegio Nacional de Educación Profesional Técnica.<br>Colegio de Estudios Científicos y Tecnológicos.<br>Instituto del Bachillerato del Estado de Guerrero.<br>Universidad Intercultural<br>Universidad Politécnica<br>Universidad Tecnológica de Acapulco<br>Universidad Tecnológica de la Costa Grande<br>Universidad Tecnológica de la Región Norte<br>Universidad Tecnológica de Tierra Caliente<br>Universidad Tecnológica del Mar de Guerrero | 4.1.- Asegurar la calidad de la educación primaria y secundaria<br>4.3.- Asegurar el acceso igualitario a la formación superior. |
|  |                                  |  |   |  |
|  |                                  |  |   |  |
| Eje I.- Bienestar, Desarrollo Humano y Justicia Social             | 1.3 SALUD                        | BÁSICA Y MEDIA SUPERIOR                      |   | 4.- Educación de calidad   |
|  |                                  |  |   |  |
|  |                                  |  |   |  |
|  |                                  |  |   |  |
|  |                                  |  |   |  |
| Eje I.- Bienestar, Desarrollo Humano y Justicia Social             | 1.3 SALUD                        | ATENCIÓN MÉDICA A LA POBLACIÓN EN GENERAL    | Secretaría de Salud   |  |
|  |                                  | ATENCIÓN A LA MADRE Y AL NIÑO                | Escuela de Parteras Profesionales de Guerrero<br>Hospital de la Madre y el Niño Guerrerense<br>Hospital de la Madre y el Niño Indígena  | 3.- Salud y Bienestar  |
|  |                                  | ATENCIÓN AL CÁNCER                           | Instituto Estatal de Oncología "Dr. Arturo Beltrán"   | 3.1.- Reducción de tasa de mortalidad materna<br>3.8.- Lograr la cobertura universal y acceso a medicamentos.                    |
|  |                                  | ATENCIÓN A LA VISTA                          | Instituto Estatal de Oftalmología   |  |
|  |                                  |  |   |  |

PRESUPUESTO DE EGRESOS 2023  
SISTEMA DE EVALUACIÓN DEL DESEMPEÑO

| FIN                                      | PROPÓSITO                                      | COMPONENTE  | ACTIVIDADES  | ODS  | Meta  |
|--|--|---|--|--|---|
| Eje II.- Desarrollo Económico Sostenible | 2.1 INFRAESTRUCTURA                            | INFRAESTRUCTURA CARRETERA Y AEROPUERTOS                       | Comisión de Infraestructura Carretera y Aeroportuaria del Estado de Guerrero.  | 9.-Industria, innovación e infraestructura | 9.1.- Desarrollo de infraestructura sostenible.   |
|  |  | INFRAESTRUCTURA DE AGUA POTABLE, ALCANTARILLADO Y SANEAMIENTO | Comisión de Agua Potable, Alcantarillado y Saneamiento del Estado de Guerrero.   |  |   |
|  |  | INFRAESTRUCTURA EDUCATIVA                                     | Instituto Guerrerense de Infraestructura Física Educativa.   |  |   |
|  |  | INFRAESTRUCTURA E IMAGEN URBANA                               | Secretaría de Desarrollo Urbano, Obras Públicas y Ordenamiento Territorial.  |  |   |
|  |  | INFRAESTRUCTURA DE VIVIENDA                                   | ACAbus.<br>Instituto de Vivienda y Suelo Urbano de Guerrero.<br>Fideicomiso para el Desarrollo Económico y Social de Acapulco  |  |   |
|  | 2.2 INDUSTRIA, COMERCIO Y CRECIMIENTO REGIONAL | INDUSTRIA Y COMERCIO  | Secretaría de Fomento y Desarrollo Económico<br>Fideicomiso Guerrero Industrial<br>Fondo de Apoyo a la Microempresa del Estado de Guerrero<br>Instituto Guerrerense del Emprendedor  | 8.-Trabajo decente y crecimiento económico | 8.5.-Lograr el pleno empleo y trabajo decente<br>8.3.-Fomento de pequeña y mediana empresa. |
|  |  | AGROINDUSTRIA   | Agroindustrias del Sur   |  |   |
|  |  | EMPLEO  | Secretaría del Trabajo y Previsión Social<br>Tribunal de Conciliación y Arbitraje<br>Instituto de Capacitación para el Trabajo del Estado de Guerrero<br>Centro de Conciliación Laboral del Estado de Guerrero<br>Tribunal de Justicia Administrativa del Estado de Guerrero |  |   |
|  | 2.3 TURISMO                                    | DESARROLLO TURÍSTICO  | Secretaría de Turismo,<br>Promotora y Administradora de Los Servicios de Playa de Zona Federal Marítimo Terrestre de Acapulco  |  |   |
|  |  | PROMOCIÓN TURÍSTICA   | Promotora Turística de Guerrero  | 8.-Trabajo decente y crecimiento económico | 8.9.- Promoción del turismo sostenible.   |
| Eje II.- Desarrollo Económico Sostenible | 2.4 DESARROLLO RURAL                           | IMPULSO DE LA AGRICULTURA, GANADERÍA, PESCA                   | Secretaría de Agricultura, Ganadería, Pesca y Desarrollo Rural   |  |   |
|  |  | IMPULSO AL CULTIVO Y COMERCIALIZACIÓN DEL CAFÉ                | Consejo Estatal del Café   |  |   |

## Anexo 24

PRESUPUESTO DE EGRESOS 2023  
SISTEMA DE EVALUACIÓN DEL DESEMPEÑO

| FIN   | PROPÓSITO                                | COMPONENTE                                      | ACTIVIDADES  | ODS                                       | Meta  |
|---|--|---|--|---|---|
| Eje II.- Desarrollo Económico Sostenible  |  | IMPULSO AL CULTIVO Y COMERCIALIZACIÓN DEL COCO  | Consejo Estatal del Cocotero   | 2.-: Hambre cero                          | 2.2.-Poner fin a todas las formas de mal nutrición                    |
|   | 2.5 MEDIO AMBIENTE                       | PROTECCIÓN DEL MEDIO AMBIENTE                   | Secretaría de Medio Ambiente y Recursos Naturales<br>Procuraduría de Protección Ambiental  | 15.- Vida y ecosistemas terrestres.       | 15.5.- Medidas contra la degradación y pérdidas de biodiversidad.     |
| Eje III.- Estado de Derecho, Gobernabilidad y Gobernanza Democrática                      | 3.1 GOBIERNO Y POBLACIÓN                 | ESTADO DE DERECHO                               | Secretaría General de Gobierno<br>Jefe de la Oficina del Gobernador<br>Consejería Jurídica del Poder Ejecutivo del Estado<br>Coordinación General de Fortalecimiento Municipal | 16.-Paz justicia e instituciones sólidas  | 16.B.- Promoción y Aplicación de Leyes y políticas (derechos humanos) |
|   |  | GOBERNANZA DEMOCRÁTICA                          | H. Congreso del Estado<br>Tribunal Electoral del Estado de Guerrero<br>Instituto Electoral y de Participación  |   |   |
|   |  |   |  |   |   |
|   | 3.2 SEGURIDAD Y PROTECCIÓN CIVIL         | SEGURIDAD PÚBLICA                               | Secretaría de Seguridad Pública  |   |   |
|   |  | PROCURACIÓN DE JUSTICIA                         | Fiscalía General del Estado de Guerrero<br>Tribunal Superior de Justicia   |   |   |
|   |  | PROTECCIÓN CIVIL                                | Secretaría de Protección Civil   | 16.-Paz justicia e instituciones sólidas  | 16.3.-Promoción al la justicia al estado de derecho                   |
|   | 3.3 DERECHOS HUMANOS                     | PROMOCIÓN DE LOS DERECHOS HUMANOS               | Comisión de los Derechos Humanos del Estado de Guerrero  |   |   |
|   |  | ATENCIÓN A VÍCTIMAS                             | Comisión Ejecutiva Estatal de Atención a Víctimas  | 16.-Paz justicia e instituciones sólidas  | 16.B.- Promoción y Aplicación de Leyes y políticas (derechos humanos) |
| Transversal A.- Integridad, Transparencia, Rendición de Cuentas y Combate a la Corrupción | A.1 TRANSPARENCIA Y RENDICIÓN DE CUENTAS | FISCALIZACIÓN DE LOS RECURSOS PÚBLICOS          | Secretaría de la Contraloría y Transparencia Gubernamental, Auditoría Superior del Estado de Guerrero  |   |   |
|   |  | TRANSPARENCIA Y ACCESO A LA INFORMACIÓN PÚBLICA | Instituto de Transparencia, Acceso a la Información y Protección de Datos Personales del Estado de Guerrero  | 16.-Paz justicia e instituciones sólidas. | 16.6. Instituciones eficaces y transparentes.                         |



Anexo 24

PRESUPUESTO DE EGRESOS 2023  
SISTEMA DE EVALUACIÓN DEL DESEMPEÑO

| FIN   | PROPÓSITO                              | COMPONENTE                             | ACTIVIDADES  | ODS                                       | Meta   |
|---|--|--|--|---|--|
| Transversal B.- Igualdad de Género e Inclusión Social           | B.1 IGUALDAD ENTRE HOMBRES Y MUJERES   | INCLUSIÓN SOCIAL                       | Secretaría de la Mujer<br>Secretaría de los Migrantes y Asuntos Internacionales<br>Secretaría de Asuntos Indígenas y Afromexicanos | 5. Igualdad de género.                    | 5.5. Asegurar la participación plena de las mujer e igualdad de oportunidades. |
|   |  |  |  |   |  |
| Transversal C.- Austeridad y Administración Pública Responsable | C.1 ADMINISTRACIÓN PÚBLICA RESPONSABLE | PLANEACIÓN CON ENFOQUE PARA RESULTADOS | Secretaría de Planeación y Desarrollo Regional   |   |  |
|   |  | AUSTERIDAD                             | Secretaría de Finanzas y Administración<br>Consejo de Políticas Públicas.  |   |  |
|   |  | PENSIÓN A SERVIDORES PUBLICOS          | Instituto de Seguridad Social de los Servidores Públicos del Estado de Guerrero.   | 16.- Paz justicia e instituciones sólidas | 16.6. Instituciones eficaces y transparentes.                                  |

**Anexo 25**

**PRESUPUESTO DE EGRESOS 2023**  
**"RECURSOS FEDERALES TRANSFERIDOS"**  
**(MILES DE PESOS)**

| DEPENDENCIA O ENTIDAD EJECUTORA / PROYECTO                     | FONE                | FASSA              | FAETA            | Educación<br>Pública (Ramo<br>11) | TOTAL<br>GENERAL<br>(Miles de<br>pesos) |
|--|---------------------|--------------------|------------------|-----------------------------------|---|
| <b>TOTAL GENERAL</b>   | <b>22,006,420.5</b> | <b>6,464,104.3</b> | <b>300,012.4</b> | <b>2,299,021.1</b>                | <b>31,065,612.8</b>                     |
| <b>PODER EJECUTIVO</b>   | <b>22,006,420.5</b> | <b>6,464,104.3</b> | <b>0.0</b>       | <b>0.0</b>                        | <b>28,470,524.9</b>                     |
| E07 - Secretaría de Educación                                  | 22,006,420.5        | 0.0                | 0.0              | 0.0                               | 22,006,420.5                            |
| E09 - Secretaría de Salud                                      |                     | 6,464,104.3        | 0.0              | 0.0                               | 6,464,104.3                             |
| <b>ÓRGANOS AUTÓNOMOS</b>                                       | <b>0.0</b>          | <b>0.0</b>         | <b>0.0</b>       | <b>2,295,075.5</b>                | <b>2,295,075.5</b>                      |
| A07 - Universidad Autónoma de Guerrero                         | 0.0                 | 0.0                | 0.0              | 2,295,075.5                       | 2,295,075.5                             |
| <b>SECTOR PARAESTATAL</b>                                      | <b>0.0</b>          | <b>0.0</b>         | <b>300,012.4</b> | <b>3,945.6</b>                    | <b>300,012.4</b>                        |
| P17 - Colegio Nacional de Educación Profesional Técnica        | 0.0                 | 0.0                | 172,305.9        | 0.0                               | 172,305.9                               |
| P37 - Instituto Estatal para la Educación de Jóvenes y Adultos | 0.0                 | 0.0                | 127,706.5        | 0.0                               | 127,706.5                               |
| P47 - Universidad Intercultural                                | 0.0                 | 0.0                | 0.0              | 3,945.6                           | 3,945.6                                 |
| <b>TOTAL GENERAL</b>   | <b>22,006,420.5</b> | <b>6,464,104.3</b> | <b>300,012.4</b> | <b>2,299,021.1</b>                | <b>31,065,612.8</b>                     |

Secretaría  
**General de Gobierno**

**Dirección General del  
Periódico Oficial**



TRANSFORMANDO  
**GUERRERO**  
GOBIERNO DEL ESTADO  
2021 - 2027

**TARIFAS**

INSERCIÓNES

|                           |         |
|---------------------------|---------|
| POR UNA PUBLICACIÓN       |         |
| CADA PALABRA O CIFRA..... | \$ 2.88 |
| POR DOS PUBLICACIONES     |         |
| CADA PALABRA O CIFRA..... | \$ 4.81 |
| POR TRES PUBLICACIONES    |         |
| CADA PALABRA O CIFRA..... | \$ 6.73 |

SUSCRIPCIONES EN EL  
INTERIOR DEL PAIS

|                 |             |
|-----------------|-------------|
| SEIS MESES..... | \$ 482.06   |
| UN AÑO.....     | \$ 1,034.36 |

SUSCRIPCIONES  
PARA EL EXTRANJERO

|                 |             |
|-----------------|-------------|
| SEIS MESES..... | \$ 846.73   |
| UN AÑO.....     | \$ 1,669.41 |

PRECIO DEL EJEMPLAR

|                |          |
|----------------|----------|
| DEL DÍA.....   | \$ 22.13 |
| ATRASADOS..... | \$ 33.67 |



**DIRECTORIO**

**Maestra Evelyn Cecia Salgado Pineda**  
Gobernadora Constitucional

**M.A. Ludwig Marcial Reynoso Núñez**  
Secretario General de Gobierno

**Dra. Anacleta López Vega**  
Subsecretaría de Gobierno, Asuntos  
Jurídicos y Derechos Humanos

**Licenciada Daniela Guillén Valle**  
Directora General del Periódico Oficial

Recinto de las Oficinas del Poder Ejecutivo del Estado  
Edificio Montaña 2º Piso  
Boulevard René Juárez  
Cisneros Núm.62  
Col. Ciudad de los Servicios  
C.P 39074

E-mail: [periodicooficial@guerrero.gob.mx](mailto:periodicooficial@guerrero.gob.mx)

Chilpancingo de los Bravos, Guerrero

Teléfonos: 74-71-38-60-84

74-71-37-63-11

## *Himno a Guerrero*

*En las ceremonias oficiales, donde interviene la Banda de Música del Estado, y en festividades escolares se entona el Himno a Guerrero, dedicado al insigne caudillo del sur que consumó la Independencia Nacional.*

*La música fue inspiración de don Margarito Damián Vargas (1873–1919) y el autor de la letra es el profesor Francisco Figueroa Mata (1870–1936) que fuera Gobernador provisional, primero, y, después, sustituto del estado, en el periodo 1918 a 1921.*

*Coro:*

*Patriotas surianos  
gozosos cantad,  
un himno a Guerrero  
caudillo inmortal,  
que allá en las montañas  
luchando tenaz  
a México esclavo  
le dio libertad.  
(para final tres veces)  
le dio libertad.*

*Estrofa:*

*Así saludemos  
el día en que nació  
el bravo insurgente  
que patria nos dio;  
con fuego arranquemos  
del dulce laúd  
cadencias que expresen  
amor, gratitud.  
(Al coro y final).*

---